

**Relazione
Previsionale e
Programmatica
2009-2011
Volume 1°**

Indice Volume Primo

Sezione Prima

Pagina

Caratteristiche generali della popolazione, del territorio, dell'economia insediata, degli organismi gestionali e delle risorse umane dell'ente

1	Caratteristiche generali della popolazione, del territorio, dell'economia	7
1.1	Il quadro generale di riferimento	9
1.2	La situazione economica della Toscana	11
1.3	Evoluzione demografica e integrazione straniera	15
1.3.1	Scheda Popolazione	19
1.4	La dinamica dell'economia locale: formazione del valore aggiunto	20
1.5	Struttura imprenditoriale e imprese artigiane	25
1.6	Attrattività urbana: turismo, musei eventi e congressi	29
1.7	Il commercio	35
1.8	Lavoro e occupazione	38
1.9	Sostenibilità ambientale e trasporti	43
1.10	Abitare a Firenze	49
1.11	Il disagio sociale e la percezione della sicurezza	52
1.12	Il sistema dell'istruzione	54
2	Gli organismi gestionali	
2.1	Le società per azioni	61
2.1.1	Schema struttura delle partecipazioni	63
2.1.2	Schede informative sulle società operative	65
2.1.3	Dati aggregati delle società di capitali	101
2.2	I consorzi	109
3	Le risorse umane, le strutture e i mezzi dell'ente	
3.1	La spesa per le risorse umane	113
3.2	Schede dotazioni di personale	114
3.3	Scheda strutture e mezzi	119

Sezione Seconda

Il Bilancio

1	Il bilancio di previsione 2009	125
1.1	Gli equilibri generali	126
1.2	Dimostrazione degli equilibri di bilancio	126
1.3	Il patto di stabilità	128

2	Le risorse finanziarie	131
2.1	Analisi delle entrate	133
2.1.1	- Titolo I- Entrate tributarie	133
2.1.2	- Titolo II - Entrate da contributi e trasferimenti correnti	136
2.1.3	- Titolo III - Entrate extratributarie	139
2.1.4	- Titolo IV - Entrate da alienazioni, trasferimenti di capitale e da riscossione di crediti	141
2.1.5	- Titolo V - Entrate da accensione di prestiti	143
2.1.6	- Titolo VI - Entrate da servizi per conto terzi	147
3	La spesa	151
3.1	Le spese correnti	153
3.2	Le spese in conto capitale	159
3.3	Le spese per rimborso prestiti	162
3.4	Le spese per servizi per conto terzi	164
4	Il bilancio di previsione per indici	169
4.1	Entrate	170
4.2	Spese	174
5	I servizi a domanda individuale	181
6	Entrate e spese correlate	185
7	Il bilancio triennale	213
7.1	Dimostrazione degli equilibri di bilancio 2010/2011	214
7.2	Analisi fonti di finanziamento	217
7.3	Programma triennale degli investimenti	231
<u>Sezione Terza</u>		
Rilevazione per il consolidamento dei conti pubblici (Art. 157 D.LGS n. 267/2000)		235
<u>Sezione Quarta</u>		
Stato di attuazione delle opere pubbliche in corso		241

Volume 2° - Programmi funzioni/servizi centrali

Volume 3° - Programmi funzioni/servizi decentrati

SEZIONE PRIMA

***Caratteristiche generali della popolazione, del territorio,
dell'economia insediata, degli organismi gestionali e
delle risorse umane dell'ente***

1. CARATTERISTICHE GENERALI DELLA POPOLAZIONE, DEL TERRITORIO E DELL'ECONOMIA

1.1 IL QUADRO GENERALE DI RIFERIMENTO

Secondo le stime del Fondo Monetario Internazionale il 2007 si è concluso con una crescita dell'economia mondiale pari al 3,7%, cioè in lieve decelerazione rispetto al 2006 (3,9%) e con tendenza, nei primi mesi del 2008, ad un ulteriore rallentamento legato alle tensioni dei mercati finanziari e dei prezzi delle materie prime.

I paesi asiatici ad economia emergente hanno contribuito al 50% alla crescita del Pil mondiale, bilanciando con il loro sviluppo la riduzione della crescita degli Stati Uniti. Proprio le incertezze legate all'economia di questo Paese, che funziona da "motore" per la crescita globale, sono risultate all'origine del rallentamento mondiale. Dopo un primo semestre positivo, durante la seconda metà del 2007 sono emersi nel mercato statunitense forti elementi di tensione legati alla crisi del mercato immobiliare, e in particolare alla concessione di prestiti ad alto rischio a favore di soggetti con solvibilità non garantita. I vari ribassi dei tassi d'interesse attuati nel corso dei mesi dalla *Federal Reserve* si sono tradotti in un ulteriore indebolimento del dollaro rispetto all'euro, amplificando così gli effetti della crisi anche sulle borse europee ed asiatiche.

Accanto alle tensioni finanziarie, un altro elemento di criticità che ha contraddistinto non solo la realtà americana ma i mercati nel loro complesso è stato quello legato all'inflazione: da un lato si è verificata una crescente richiesta di petrolio da parte dei paesi emergenti che ha progressivamente portato all'innalzamento del prezzo del greggio, dall'altro si è affermata la pratica dell'utilizzo di alcuni cereali e altri generi alimentari come biocombustibili, provocando una forte spinta al rialzo dei prezzi degli stessi. Tuttavia, le manovre della FED negli Stati Uniti e della BCE in Europa hanno contenuto in modo significativo le pressioni inflazionistiche garantendo un tasso di inflazione più basso rispetto a quello che si sarebbe avuto senza interventi da parte delle banche centrali in presenza della continua salita del prezzo del petrolio. A fine anno la crescita del Pil statunitense si è attestata sul 2,2% contro il 3,1% registrato due anni fa e il 2,9% ottenuto dall'Ue a 27 paesi.

Variazione % del Pil a prezzi costanti rispetto all'anno precedente, tassi di disoccupazione e prezzi al consumo nelle principali economie mondiali - Triennio 2005-07

	Tasso di crescita Pil			Tasso di disoccupazione			Variazione prezzi al consumo		
	2005	2006	2007	2005	2006	2007	2005	2006	2007
Ue (27 paesi)	1,9	3,1	2,9	8,9	8,1	7,1	2,3	2,3	2,4
Uem 13	1,6	2,8	2,6	8,9	8,2	7,4	2,2	2,2	2,1
di cui Italia	0,6	1,8	1,5	7,7	6,8	6,1	2,2	2,2	2,0
Stati Uniti	3,1	2,9	2,2	5,1	4,6	4,6	3,4	3,2	2,8
Giappone	1,9	2,4	2,1	4,4	4,1	3,9	-0,3	0,3	0,0

Fonte: ISTAT, Rapporto annuale - La situazione del Paese nel 2007

Tra i paesi asiatici la Cina ha assunto il ruolo di protagonista della crescita, con un tasso di sviluppo del Pil superiore al 10% nel corso degli ultimi 5 anni (11,4% nel 2007). Anche l'India e la Russia hanno proseguito il loro trend di espansione con tassi di crescita del Pil rispettivamente del 9,2% e dell'8,1%.

Sono risultate in flessione anche le capacità espansive del Giappone la cui crescita del 2,1% è stata trainata esclusivamente dal buon andamento delle esportazioni (8,8%), mentre il peggioramento degli investimenti e dei consumi privati hanno contribuito a una bassa dinamica della domanda interna.

I 27 paesi dell'Unione Europea sono stati contraddistinti da un buon tasso di crescita (2,9%) che, in relazione alla sola Unione Monetaria, è risultato di poco più basso (2,6%). Complessivamente tutte le componenti della domanda hanno apportato contributi positivi alla crescita, soprattutto investimenti ed esportazioni nette (grazie a una decelerazione delle importazioni). Molto buono è stato anche l'andamento del mercato del lavoro, con una crescita dell'occupazione dell'1,7%, e così

pure il quadro della finanza pubblica caratterizzato da una progressiva discesa del rapporto debito pubblico/Pil.

La connotazione più preoccupante si è verificata nell'ultimo trimestre del 2007 e nel primo del 2008 quando l'area dell'euro ha subito forti pressioni inflazionistiche legate ai bruschi rialzi del prezzo delle materie prime. La politica della Banca Centrale Europea è stata comunque improntata a un interventismo molto cauto, con un rialzo dello 0,5% dei tassi di interesse a breve termine operato a giugno 2007.

L'osservazione dei singoli paesi Uem evidenzia risultati molto positivi per la Germania, la cui crescita del 2,5% è stata trainata dall'ottimo andamento delle esportazioni, la Francia, con un'espansione dell'1,9% favorita dalla domanda interna e in particolare dai consumi finali, e soprattutto per la Spagna, il cui Pil è aumentato del 3,8% grazie a un forte contributo della domanda interna.

Conto Risorse e Impieghi dell'Italia: variazioni % rispetto all'anno precedente del quadriennio 2005-2007

	2005	2006	2007
Prodotto Interno Lordo a prezzi di mercato	0,6	1,8	1,5
Importazioni di beni e servizi	2,2	5,9	4,4
TOTALE RISORSE	0,9	2,7	2,1
Consumi finali nazionali	1,2	1,0	1,4
Spesa delle famiglie residenti	0,9	1,1	1,4
<i>di cui spesa sul territorio</i>	<i>0,8</i>	<i>1,2</i>	<i>1,3</i>
<i>acquisti all'estero dei residenti (+)</i>	<i>4,6</i>	<i>-0,2</i>	<i>7,9</i>
<i>acquisti sul territorio dei non residenti (-)</i>	<i>-2,6</i>	<i>4,6</i>	<i>1,3</i>
Spesa delle Pubbliche Amministrazioni	1,9	0,8	1,2
Spesa delle istituzioni senza scopo di lucro al servizio delle famiglie	2,4	6,3	2,7
Investimenti fissi lordi	0,7	2,5	1,2
<i>di cui Costruzioni</i>	<i>0,5</i>	<i>1,5</i>	<i>2,2</i>
<i>Macchine e attrezzature</i>	<i>2,2</i>	<i>3,4</i>	<i>-0,3</i>
<i>Mezzi di trasporto</i>	<i>-2,9</i>	<i>3,4</i>	<i>0,8</i>
<i>Beni immateriali</i>	<i>-0,1</i>	<i>3,9</i>	<i>2,6</i>
Variazioni delle scorte	-	-	-
Oggetti di valore	-21,2	-16,3	-3,2
Esportazioni di beni e servizi	1,0	6,2	5,0
Domanda interna	0,8	1,8	1,3
Domanda interna netto scorte e oggetti di valore	1,0	1,3	1,4

Fonte: ISTAT, Rapporto annuale - La situazione del Paese nel 2007

In questo contesto positivo l'Italia si colloca in una posizione di minor dinamismo, registrando un tasso di crescita del Pil pari all'1,5%, cioè lo 0,4% in meno rispetto al 2006 e di un punto percentuale inferiore alla media dell'Unione Europea. Il rallentamento dell'economia nazionale è stato direttamente proporzionale a quello dell'economia mondiale, con particolari difficoltà nell'ultima parte dell'anno a causa dell'erosione del potere d'acquisto delle famiglie dovuta all'inflazione e alla perdita di competitività di molte imprese operanti in settori più esposti alla competitività internazionale.

La voce più determinante per il saldo positivo del Conto Risorse Impieghi italiano è stata quella relativa alle esportazioni (5,0%), mentre consumi delle famiglie, investimenti e spesa pubblica hanno mostrato un saldo positivo ma abbastanza contenuto.

I primi bilanci Istat sulla contabilità nazionale evidenziano una tendenza al rallentamento che dovrebbe aver caratterizzato tutto il 2008 e perdurare per buona parte del 2009, dovuta principalmente al protrarsi del processo di diminuzione del potere d'acquisto dei consumatori sulla spinta di nuove pressioni inflazionistiche e a un calo degli investimenti e delle esportazioni. Il clima

economico generale potrebbe migliorare nella seconda metà del 2009 soltanto a patto che il crack finanziario del 2008 venga riassorbito e si giunga a un nuovo equilibrio dei mercati.

1.2 LA SITUAZIONE ECONOMICA DELLA TOSCANA

Il 2007 ha segnato per l'economia regionale la conclusione di una breve stagione di ripresa e l'inizio di un nuovo periodo di forti rallentamenti particolarmente evidenti nell'ultimo trimestre dell'anno. Il Pil regionale è infatti aumentato dell'1,4% grazie quasi esclusivamente alla buona performance del I semestre 2007, con successiva inversione di tendenza tra la fine dell'anno e l'inizio del 2008.

Il Conto Risorse-Impieghi è stato caratterizzato da una crescita moderata ma equilibrata di tutte le sue componenti. Le esportazioni toscane hanno potuto usufruire delle condizioni ancora espansive dell'economia internazionale, segnando un tasso di incremento del 3,6% e apportando un contributo alla crescita dell'1,0%. A tale proposito si evidenziano nel mercato toscano alcuni elementi di novità già presenti da alcuni anni, e in particolare: la diminuzione della vendita all'estero di beni in cui la Toscana è molto specializzata (moda) a fronte di un aumento delle produzioni meno caratterizzanti (meccanica, chimica e farmaceutica); la maggiore capacità esportativa delle imprese di grandi dimensioni e la crescente difficoltà delle piccole imprese e delle imprese artigiane a competere sui mercati esteri; la progressiva perdita di peso del mercato statunitense a vantaggio di quello europeo (soprattutto i nuovi aderenti Ue) ed extra-europeo.

Conto delle Risorse e degli Impieghi in Toscana nel triennio 2005-07
(valore in milioni di euro a prezzi correnti e variazioni percentuali sull'anno precedente)

	2005	2006	2007	Δ 2006-07
PIL	95.683	99.714	103.318	1,4
Import interregionale	39.608	41.480	42.844	1,7
Import estero	24.065	26.693	28.654	3,6
TOTALE RISORSE	159.355	167.888	174.815	1,8
Spesa delle famiglie sul territorio regionale	58.906	61.595	63.821	1,4
Spesa delle A.P. e delle ISP	18.215	18.787	19.154	1,3
Investimenti fissi lordi	16.567	17.271	18.088	2,3
Variazione scorte e oggetti di valore	39	167	296	-
Export interregionale	38.919	40.513	42.050	1,8
Export estero	26.711	29.555	31.407	3,6
TOTALE IMPIEGHI	159.355	167.888	174.815	1,8

Fonte: Irpet, La situazione economica della Toscana, consuntivo 2007 e previsioni 2008-2009

Anche le esportazioni verso il resto dell'Italia, che in termini assoluti pesano di più delle esportazioni estere, hanno registrato una buona dinamica con una crescita dell'1,8% e un contributo alla crescita dello 0,7%.

Sul fronte dei consumi, la spesa delle famiglie, nella sua duplice componente di spesa turistica e consumi dei residenti, è aumentata dell'1,4%, cioè di un tasso inferiore a quello del 2006. La spesa turistica ha subito una flessione a seguito di un minor incremento delle presenze sia italiane che straniere; i consumi delle famiglie residenti si sono incrementati grazie a un moderato aumento del reddito disponibile e, soprattutto, a un maggior ricorso all'indebitamento da parte delle famiglie. La spesa per consumi si è orientata in gran parte verso i servizi (soprattutto telefonia), mentre gli acquisti di alcuni beni (alimentari, abbigliamento, arredamento, gestione dell'abitazione) sono fortemente in calo. Bisogna specificare che l'acquisto dei beni si è rivolto almeno al 50% verso il mercato delle altre regioni italiane e verso l'estero, per cui l'incremento di domanda per consumi non si è poi tradotta in un aumento di Pil regionale. In tal

senso è cresciuta la dipendenza della Toscana dai mercati esteri. È risultato positivo anche l'andamento degli investimenti sia in costruzioni che in macchinari, caratterizzati da un buon tasso di incremento (2,3%) nonostante l'apporto finale alla crescita sia stato abbastanza contenuto (0,4%).

Contributo alla crescita del PIL toscano (2005-06 e 2006-07)

	2005-06	2006-07
DISPERSIONI	-1,0	-0,7
Import interregionale	-1,2	-1,0
Import estero		
IMPIEGHI		
Spesa interna delle famiglie (residenti e turisti)	1,2	0,9
Spesa delle A.P. e ISP	0,0	0,2
Investimenti fissi lordi	0,4	0,4
Variazione scorte	0,1	-0,1
Export interregionale	0,8	0,7
Export estero	1,3	1,0

Fonte: Irpet, La situazione economica della Toscana, consuntivo 2007 e previsioni 2008-2009

Da un punto di vista settoriale, la crescita del Pil è stata determinata da un andamento positivo di tutti i comparti: i risultati migliori sono stati ottenuti dalle costruzioni (2,7%) e dai servizi (1,4%), mentre l'industria manifatturiera, che nel 2006 aveva determinato al 50% la crescita complessiva toscana, è stata caratterizzata da uno sviluppo meno dinamico (1,1%) e l'agricoltura da una crescita vicina allo zero (0,2%).

Andamento della produzione per macrosettori in Toscana nel 2006
(tassi di variazione rispetto all'anno precedente e contributo alla crescita)

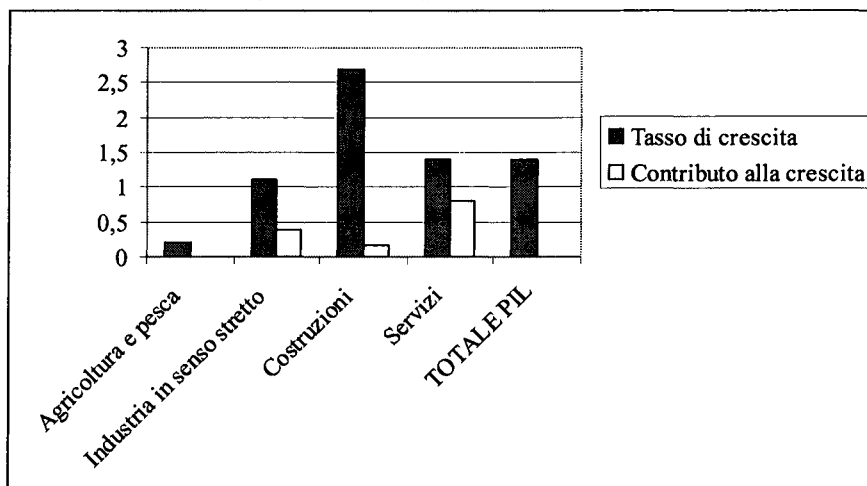

Fonte: Irpet, La situazione economica della Toscana, consuntivo 2007 e previsioni 2008-2009

All'interno del manifatturiero gli andamenti sono stati molto differenziati: alle ottime performance dei mezzi di trasporto, meccanica, chimica e farmaceutica si sono contrapposti i modesti risultati del settore alimentare, della carta, cuoio e calzature e i risultati in flessione del tessile/abbigliamento. Tali andamenti evidenziano il protrarsi di difficoltà per quei settori rappresentativi del modello produttivo toscano, come il settore moda, e l'emergere di tipologie produttive più recenti per la storia toscana che stanno originando un mutamento nella struttura produttiva regionale.

Il settore dei servizi ha registrato crescita sopra all'1% per alberghi e ristoranti (anche se con tassi inferiori rispetto al 2006), nei trasporti e comunicazioni e nel settore dell'intermediazione monetaria

e finanziaria. Poiché tutto il settore è stato caratterizzato da aumenti di prezzo molto contenuti (e comunque inferiori rispetto a quelli attuati dall'industria), l'incremento del valore aggiunto finale è risultato inferiore a quello dell'industria, pur ottenendo una crescita maggiore in termini reali. La bassa dinamica dei prezzi è principalmente imputabile al commercio che ormai da anni pratica aumenti di prezzo molto contenuti, mentre il settore assicurativo e immobiliare sono quelli che riescono ad avvantaggiarsi maggiormente degli aumenti dei prezzi di vendita dei loro servizi.

L'andamento del commercio estero toscano nel corso del 2007 è stato caratterizzato da una crescita del 6,9% a prezzi correnti contro una media italiana dell'8,0%. Il valore toscano appare quindi positivo, anche se al di sotto della media nazionale e ben lontano dal 12,6% realizzato nel 2006 che, tuttavia, può essere considerato un anno di particolare espansione.

La crescita del commercio mondiale del 4,9% è stata determinata al 50% dalla dinamica fortemente positiva delle economie emergenti di Cina, Russia e India che, con la loro rapida espansione, hanno bilanciato il non brillante andamento del mercato statunitense, penalizzato dalle crisi legate al mercato immobiliare. Oltre alla incertezze finanziarie, un ulteriore elemento fattore di criticità per gli scambi mondiali è stato quello legato alla forte spinta inflazionistica originatasi proprio nei paesi ad economia emergente: qui, accanto a una crescente richiesta di petrolio che ha progressivamente portato all'innalzamento del prezzo del greggio, si è verificato anche il fenomeno dell'utilizzo di alcuni cereali come biocombustibili da cui si è generata una spinta al rialzo dei prezzi di tali generi alimentari.

**Il commercio estero della Toscana per mercati di sbocco nel 2007
(valori in milioni di euro e variazioni % sull'anno precedente)**

	Exp. 2006	Exp. 2007	Imp. 2006	Imp. 2007	Var. % Exp. 06-07	Var. % Imp. 06-07
UE 15 paesi	11.376	12.002	8.776	8.867	5,5	1,0
<i>di cui Germania</i>	2.619	2.704	1.695	1.848	3,2	9,0
<i> Regno Unito</i>	1.581	1.706	1.030	980	7,9	-4,9
<i> Francia</i>	2.835	2.950	2.608	2.642	4,1	1,3
Nuovi aderenti UE	1.422	1.456	1.095	1.315	2,4	20,1
Altri Europa	2.605	2.899	1.891	1.844	11,3	-2,5
Africa	1.060	1.331	955	978	25,6	2,4
Nord America	2.743	2.704	813	878	-1,4	8,0
Centro Sud America	868	897	887	1.098	3,3	23,8
Medio Oriente	1.538	2.059	1.544	1.810	33,9	17,2
Estremo Oriente (<i>di cui</i>)	2.651	2.618	2.428	2.637	-1,2	8,6
<i> Giappone</i>	497	452	168	-	-9,1	-
<i> NICs</i>	1.074	1.111	259	239	3,4	-7,7
<i> Altri Estremo Oriente</i>	1.079	1.054	2.000	2.236	-2,3	11,8
Australia e altri	313	294	164	184	-6,1	12,2
TOTALE	24.580	26.264	18.557	19.616	6,9	5,7

Fonte: Irpet, Commercio estero della Toscana, Rapporto 2007-08

La Toscana, in ragione del forte rapporto che la lega al mercato internazionale e a quello statunitense in particolare, ha risentito più di altre regioni italiane del rallentamento di quest'ultimo tanto che, se nel 1996 deteneva lo 0,40% di quota del commercio mondiale, nel 2007 tale quota è scesa allo 0,27%.

Il saldo commerciale sui beni toscani esportati è comunque risultato in attivo (+1,2% con un incremento del 5,7% delle importazioni), mentre relativamente ai servizi il dato disponibile non è completo, anche se la voce principale dei servizi esportati, e cioè il saldo della spesa turistica, risulta positivo.

Alla formazione del bilancio positivo delle esportazioni hanno contribuito in particolare le buone performance dei mercati dell'Unione Europea a 15 paesi (5,5%), del Medio Oriente (33,9%), dei NICs (3,4%), mentre è stata evidente la flessione del secondo grande mercato di sbocco per le esportazioni toscane, e cioè il mercato nordamericano formato da Stati Uniti e Canada (-1,4%).

La composizione produttiva toscana risulta più specializzata di quanto non accada in altre regioni italiane in beni maggiormente esposti alla concorrenza dei prodotti provenienti dai paesi in via di sviluppo; tale specializzazione ha reso più vulnerabile l'economia toscana durante l'ultimo decennio in cui è venuto meno il meccanismo di protezione dell'export nazionale basato sulla svalutazione del cambio. Tuttavia, osservando che il tasso di crescita del Pil toscano si è allineato nel corso degli anni con quello delle regioni più economicamente "evolute" (come Veneto e Piemonte) nonostante la contrazione del commercio mondiale, si può desumere che sono divenute sempre più importanti nel tempo le relazioni commerciali con le altre regioni italiane.

Conto delle Risorse e degli Impieghi per la Toscana – Tassi di variazione previsti nel 2008-2009

	2008	2009
PIL	0,5	1,1
Importazioni dall'Italia	1,0	1,7
Importazioni dall'estero	4,0	3,6
Spesa delle famiglie	1,0	1,4
Spesa della P.A.	0,7	0,5
Investimenti fissi lordi	0,6	1,5
Esportazioni Italia	1,1	1,8
Esportazioni estero	1,8	2,6

Fonte: Irpet, La situazione economica della Toscana, consuntivo 2007 e previsioni 2008-09

Lo scenario futuro delineato dai principali istituti di ricerca economica prevede che l'involuzione del ciclo economico, inaugurata alla fine del 2007, si protrarrà per il 2008 ed anche per parte del 2009. In questo contesto la Toscana, in ragione del suo forte legame con il dollaro, risentirà dell'ulteriore rallentamento della domanda nordamericana che potrà tornare a crescere soltanto nella seconda metà del 2009, contribuendo così a una ripresa dell'export estero. Sul fronte interno si prevedono fasi di forte rallentamento dei consumi privati, penalizzati non soltanto dal ridotto reddito disponibile ma anche dal forte indebitamento delle famiglie per l'acquisto di beni di consumo durevole e soprattutto dell'abitazione; vi saranno anche rallentamenti dei consumi delle pubbliche amministrazioni per esigenze di contenimento del debito pubblico. Gran parte della domanda privata, inoltre, si rivolgerà a beni esteri, per cui le importazioni saranno destinate a crescere più delle esportazioni.

Il Pil toscano si attesterà quindi su un tasso di crescita dello 0,5% a fine 2008 per poi risalire intorno all'1% nel secondo semestre del 2009, comunque sempre al di sotto della crescita nazionale ed europea. I settori che presumibilmente otterranno risultati espansivi in questo contesto di rallentamento generalizzato saranno la metalmeccanica, la chimica e la farmaceutica mentre le costruzioni e i servizi si evolveranno secondo una dinamica più debole in linea con la domanda interna.

1.3 EVOLUZIONE DEMOGRAFICA E INTEGRAZIONE STRANIERA

La popolazione residente a Firenze al 31 dicembre 2007 è risultata di 364.710 unità, contro le 365.966 registrate a fine 2006 e le 366.901 rilevate nel 2005. A fine 2007 la perdita di residenti a Firenze è in termini assoluti è stata di 1.256 unità, pari a un tasso di decremento dello 0,34%; la perdita tra 2005 e 2006, di poco inferiore, è stata di 935 residenti, pari a una flessione dello 0,25%.

**Indicatori relativi alla popolazione residente nel Comune di Firenze
Triennio 2005-2007 – Dati al 31 dicembre di ciascun anno**

	2005	2006	2007
Residenti	366.901	365.966	364.710
Variazione % anno precedente	-0,17%	-0,25%	-0,34%
Nati	3.155	2.855	2.805
Morti	4.395	4.336	4.560
Immigrati/Iscritti (1)	10.990	9.099	10.700
Emigrati/Cancellati	10.868	9.818	10.201
Tasso di natalità (‰)	8,49	7,80	7,69
Tasso di mortalità (‰)	11,97	11,84	12,50
Indice di vecchiaia (%) (2)	230,65	230,84	230,14
Saldo migratorio (‰) (3)	+0,33	-0,20	+0,14
Saldo naturale (‰) (4)	-3,48	-4,05	-4,81

(1) Gli immigrati e gli emigrati comprendono non soltanto i movimenti da e verso l'estero, ma anche i nuovi iscritti provenienti da altri Comuni o diretti verso altri Comuni italiani.

(2) L'indice di vecchiaia è il rapporto tra la popolazione residente di età superiore ai 65 anni e la popolazione residente fino a 14 anni.

(3) Il saldo migratorio risulta rapportando la differenza tra il numero degli immigrati e quello degli emigrati nell'anno alla numerosità della popolazione residente dello stesso anno.

(4) Il saldo naturale è il rapporto tra la differenza fra nati e morti nell'anno e la popolazione residente.

Fonte: elaborazione su dati Ufficio Statistica del Comune di Firenze

Il 2007 è stato caratterizzato da un ulteriore rallentamento della natalità che negli anni immediatamente precedenti aveva mostrato segnali di risalita: le nascite registrate a fine anno sono risultate 50 in meno rispetto al 2006 e la loro flessione ha determinato una nuova riduzione del tasso di natalità a 7,69 (‰). Il saldo naturale ha continuato a permanere in area negativa (-4,81) in quanto le morti nel 2007 sono aumentate di 224 casi ed hanno superato le nascite di 1.755 unità.

L'indice di vecchiaia si è stabilizzato sul valore assunto nel 2006 (poco più di 230%), ma ricordiamo che tale valore è più contenuto dell'oltre 240% che era stato raggiunto nel 2000: alla diminuzione di tale indice ha contribuito in modo particolare la crescente presenza di cittadini extra-comunitari la cui età media è molto più bassa di quella italiana.

La suddivisione della popolazione per classi di età mostra una tendenza ad un progressivo aumento, anche se di modesta entità, della fascia di età compresa tra gli zero e i 15 anni, alimentata dalla natalità della corrente migratoria. Più consistente invece la crescita degli ultra-settantacinquenni che rappresentano il 12,7% della popolazione fiorentina. Sono rimaste sostanzialmente stabili, nel triennio considerato, le altre classi di età, con una leggera contrazione della popolazione nella fascia tra i 16 e i 30 anni.

**Struttura per età della popolazione residente nel Comune di Firenze
nel triennio 2005-2007 (valori percentuali)**

<i>Classi di età</i>	2005	2006	2007
Fino a 15	11,9	11,9	12,1
Da 16 a 30	13,6	13,4	13,1
Da 31 a 45	23,7	23,6	23,6
Da 46 a 60	20,1	20,3	20,1
Da 61 a 75	18,5	18,3	18,4
Più di 75	12,2	12,5	12,7
TOTALE	100,0	100,0	100,0

Fonte: elaborazione Ufficio Statistica del Comune di Firenze

La quota di soggetti con più di 60 anni è in costante aumento: il miglioramento continuo della qualità della vita e delle condizioni igienico-sanitarie e l'ampliamento delle conoscenze mediche in campo sia preventivo che curativo hanno determinato un aumento della durata media della vita in tutti i paesi occidentali industrializzati; a Firenze gli ultrasessantenni sono saliti dal 30,7% del 2005 al 30,8% nel 2006 per poi passare al 31,1% di fine 2007.

Composizione percentuale della popolazione residente nel Comune di Firenze per sesso e classi di età al 31/12/2007

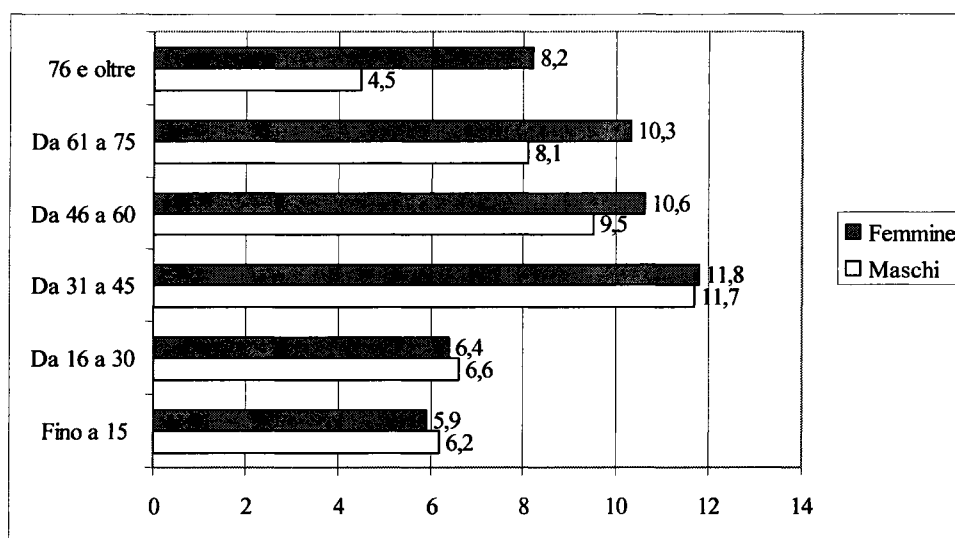

Fonte: nostra elaborazione su dati Ufficio Statistica del Comune di Firenze

Suddividendo le varie classi di età per sesso, si evidenzia la maggior longevità delle donne: se infatti fino a 30 anni i maschi sono un po' più numerosi delle femmine, dopo i 30 anni si assiste a un processo di progressivo rovesciamento della situazione che diventa molto evidente da 61 anni in poi. Oltre i 76 anni, le donne risultano praticamente il doppio degli uomini: la durata media di vita delle prime è 83,3 anni, mentre per i secondi di 77,4 anni. Si prevede che tali valori (riferiti ai paesi industrializzati) siano destinati ad aumentare ancora nel prossimo futuro grazie allo sviluppo delle nuove applicazioni medico-scientifiche: in particolare, nel 2050, gli uomini vivranno in media 83,6 anni e le donne 88,8.

La distribuzione della popolazione tra i quartieri fiorentini evidenzia la maggior popolosità del quartiere 5, in cui la suddivisione per fasce di età mostra come ogni singola classe in quest'area risulti la più numerosa della città. Soltanto per la classe di età più anziana si nota un progressivo

allineamento nella consistenza degli ultrasessantacinquenni con quelli del quartiere di Campo di Marte.

**Popolazione residente a Firenze distinta per Quartiere al 31/12/2007:
valori assoluti distinti per classe di età**

Classi di età	Q1 Centro Storico	Q2 Campo di Marte	Q3 Gavinana Galluzzo	Q4 Isolotto Legnaia	Q5 Rifredi Le Piagge	Totale*
da 0 a 14	6.905	9.832	4.826	7.704	11.864	41.131
da 15 a 64 anni	44.666	53.635	23.966	41.561	64.579	228.407
65 e oltre	14.544	24.602	11.619	17.145	26.882	94.792
Totale in valore assoluto	66.115	88.069	40.411	66.410	103.325	364.330

* Il totale complessivo è inferiore al totale dei residenti in quanto in Anagrafe alcune persone sono iscritte senza data di nascita, e questo non permette di conteggiarle nel momento della suddivisione per classi di età
Fonte: elaborazione Ufficio Statistica del Comune di Firenze su dati anagrafici al 31.12.07

La composizione per età della popolazione viene determinata non solo dalla dinamica del saldo naturale ma anche dall'andamento delle cancellazioni e iscrizioni anagrafiche, la cui risultanza netta fornisce il saldo migratorio. La maggior parte delle cancellazioni sono costituite da individui o giovani coppie che scelgono di risiedere nelle zone della cintura urbana, dove i costi di acquisto/locazione della abitazioni sono più accessibili rispetto a quelli praticati nella città di Firenze; i soggetti che si muovono verso altre regioni italiane o all'estero costituiscono invece una quota assai limitata di tali movimenti. Se alla fine del 2006 gli emigrati superavano gli immigrati di 719 unità, nel 2007 queste due grandezze si sono invertite, riportando il conto a favore di coloro che entrano in città con un saldo di 499 soggetti.

Gran parte di coloro che scelgono di risiedere in città ha una provenienza straniera: la loro distribuzione sul territorio privilegia il Quartiere 5, caratterizzato da costi abitativi più contenuti: qui si concentra gran parte della popolazione cinese e slava presente a Firenze, o comunque appartenente fasce sociali in situazioni di svantaggio socio-economico. Il secondo quartiere maggiormente popolato da stranieri è il Centro storico, in cui prevalgono residenti di origine statunitense e giapponese dediti in gran parte ad attività di studio e ricerca. La presenza di immigrazione regolare a Firenze è un fenomeno in crescita esponenziale: rispetto a dieci anni fa gli immigrati con i documenti in regola sono triplicati, e la loro incidenza nel capoluogo toscano è del 10,3% sulla popolazione totale (contro il 9,5 del 2006), vale a dire che c'è 1 immigrato ogni 9,7 residenti contro la media nazionale di 1 immigrato ogni 18 residenti.

Stranieri residenti a Firenze per paese di provenienza dei gruppi più numerosi – Triennio 2005-07

	2005	2006	2007	Var. % 2006-07	Peso % 2007 su popolaz. tot.
Stranieri residenti totali	32.528	34.939	37.634	+7,7%	10,3%
<i>di cui</i>					
-Albanesi	3.716	4.086	4.230	+3,5%	1,2%
-Cinesi	4.006	3.990	3.811	-4,5%	1,0%
-Filippini	3.110	3.262	3.358	+2,9%	0,9%
-Rumeni	2.603	2.928	4.453	+52,1%	1,2%

Fonte: elaborazione Ufficio Statistica del Comune di Firenze su dati anagrafici

Nel triennio considerato si nota che la composizione degli stranieri residenti a Firenze per paese di origine ha visto la progressiva diminuzione dei cinesi, che erano il gruppo più ampio nel 2005, a favore di un aumento degli albanesi e dei rumeni. Questi ultimi in particolare hanno registrato una crescita eccezionale (52,1%), in linea con lo stesso fenomeno che si è verificato a livello nazionale: i cittadini stranieri in Italia a fine 2007 hanno infatti registrato l'incremento più elevato della storia

dell'immigrazione in Italia (di circa 500.000 unità) proprio a causa dello straordinario aumento degli immigrati rumeni.

**Permessi di soggiorno per motivazione di presenza rilasciati nella provincia di Firenze
al 1° gennaio 2006 e al 1° gennaio 2007**

		Firenze	Toscana	Italia
2006	Lavoro	31.392	101.979	1.419.285
	Famiglia	13.920	50.362	682.365
	Studio	3.933	6.025	48.718
	Altro	2.915	12.780	135.656
	TOTALE	52.160	171.146	2.286.024
2007	Lavoro	42.840	121.981	1.463.058
	Famiglia	19.337	62.085	763.744
	Studio	4.109	6.593	51.625
	Altro	3.918	14.786	136.545
	TOTALE	70.204	205.445	2.414.972
Var. % TOTALE 06-07		+25,7%	+20,0%	+5,6%

Fonte: elaborazione Istat su dati Ministero dell'Interno

I permessi di soggiorno rilasciati all'inizio del 2007 nella provincia fiorentina sono risultati in crescita di oltre il 25% rispetto al 2006, segnando un vero e proprio record; inoltre il capoluogo toscano ha polarizzato il 34% dei permessi rilasciati a livello regionale ed oltre il 5% di quelli nazionali. La motivazione principale di rilascio dei permessi è il lavoro, seguita dai ricongiungimenti familiari, studio e altre motivazioni (religione, asilo e richiesta di asilo, residenza elettiva, motivi umanitari).

Un ultimo aspetto rilevante per l'analisi dei fenomeni demografici riguarda la dimensione dei gruppi familiari. Dal 2002 al 2007 il numero medio dei componenti è rimasto pressoché stazionario, oscillando da un minimo di 2,07 a un massimo di 2,11 componenti. Le famiglie unipersonali sono risultate le più consistenti in valore assoluto (77.708) e in aumento dell'1,6% rispetto al 2006; è rimasta stabile la quota di famiglie costituite da due persone, mentre tutte le altre tipologie sono risultate in flessione ad eccezione delle famiglie con più di sei componenti che hanno registrato un incremento dell'1,1%.

Famiglie residenti nel Comune di Firenze per numero di componenti al 31 dicembre di ciascun anno

Numero Componenti*	2002	2003	2004	2005	2006	2007	Var. % 2006-07
1	75.870	73.363	73.594	75.091	76.508	77.708	+1,6
2	46.337	46.356	46.387	46.566	46.737	46.762	-0,0
3	32.053	31.541	30.846	30.396	29.953	29.646	-1,0
4	18.799	18.587	18.350	18.202	17.964	17.648	-1,7
5	4.225	4.165	4.153	4.073	4.062	4.011	-1,2
6 o più	1.547	1.556	1.608	1.602	1.554	1.572	+1,1
Totale famiglie	178.831	175.568	174.938	175.930	176.778	177.311	+0,3
Numero medio componenti	2,07	2,11	2,10	2,08	2,07	2,06	-0,5

*Il numero medio componenti è dato dal rapporto della popolazione residente sul numero complessivo delle famiglie

Fonte: elaborazione Ufficio Statistica su dati anagrafici al 31.12.07

1.3.1 Scheda popolazione

Popolazione legale al censimento 2001		356.118	
Popolazione residente al 31.12.2007		364.710	
di cui			
maschi		170.250	
femmine		194.460	
nuclei familiari		177.311	
comunità/convivenze		241	
Popolazione al 01.01.2007		365.966	
nati nell'anno	2.805		
morti nell'anno	4.560		
saldo naturale		- 1.755	
immigrati nell'anno	10.700		
emigrati nell'anno	10.201		
saldo migratorio		+ 499	
popolazione al 31.12.2007		364.710	
in età prescolare		20.034	
in età scuola dell'obbligo		21.104	
in forza di lavoro 1 [^]			
occupazione		45.918	
in età adulta		186.765	
in età senile		90.889	
Tasso di natalità ultimo quinquennio		anno	Tasso*
		2003	7.57
		2004	8.72
		2005	8.47
		2006	7.49
		2007	7.68
Tasso di mortalità ultimo quinquennio		anno	Tasso*
		2003	12,83
		2004	12,93
		2005	11,96
		2006	11,67
		2007	12,50

* Rapporto tra il numero degli eventi (nati o morti) di ogni anno e la popolazione al 30 giugno dello stesso anno.

1.4 LA DINAMICA DELL'ECONOMIA LOCALE: FORMAZIONE DEL VALORE AGGIUNTO

Il 2007 si è chiuso per l'economia fiorentina in un clima ancora espansivo ma con i primi segnali di rallentamento: il Pil provinciale è cresciuto dell'1,7%, cioè 0,4 punti percentuali in meno del 2006 ma al di sopra della crescita media regionale (1,4%) e nazionale (1,5%).

Conto Risorse-Impieghi Provincia di Firenze e Toscana. Variazione % sull'anno precedente

Conto Risorse Impieghi	Provincia Firenze		Toscana	
	2006	2007	2006	2007
PIL	2,1	1,7	1,8	1,4
Domanda interna <i>di cui Consumi delle famiglie</i>	1,7 1,9	0,2 1,0	1,8 1,9	1,4 1,4
Importazioni	2,7	0,7	3,2	2,5
Esportazioni	3,2	2,7	3,2	2,5
Unità di lavoro	1,9	1,3	1,5	0,8

Fonte: IRPET, "Rallenta la crescita dell'economia fiorentina", ottobre 2008

Pur in un contesto di decelerazione rispetto al 2006, l'economia fiorentina ha conseguito risultati migliori del resto della Toscana in tutte le componenti del conto Risorse-Impieghi ad eccezione della domanda interna che si è attestata su un valore poco al di sopra dello zero determinato soprattutto dalla flessione del reddito disponibile delle famiglie. Tale flessione ha comunque permesso di contenere l'espansione delle importazioni, cresciute soltanto dello 0,7%. Alla debolezza della domanda interna ha sopperito in buona parte la domanda esterna che, con un tasso di incremento del 2,7%, ha registrato la crescita più alta tra le varie componenti del Pil.

Evoluzione della composizione % del valore aggiunto nella provincia fiorentina 2001-07

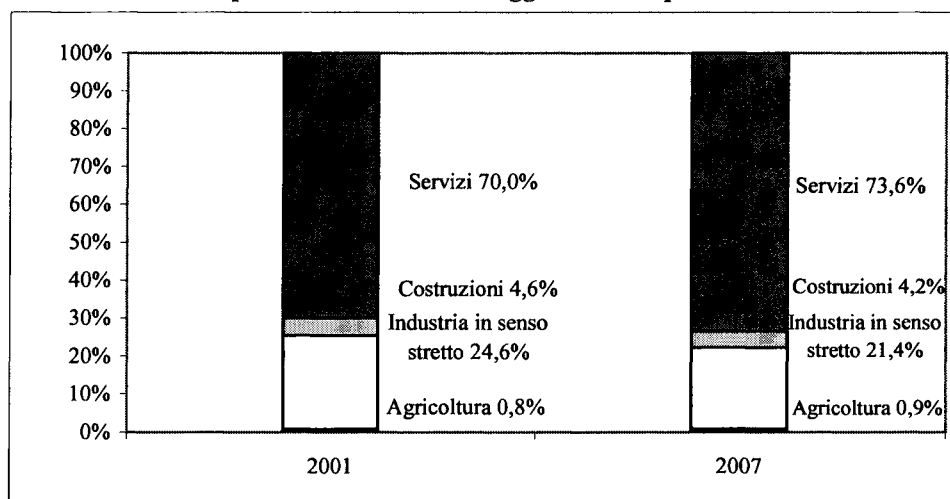

Fonte: Camera di Commercio di Firenze, *L'andamento dell'economia fiorentina nel 2007*

La scomposizione settoriale del valore aggiunto mostra come la dinamica migliore sia stata registrata dalle costruzioni (5,7%) e dai servizi (1,9%), mentre l'agricoltura è risultata in flessione. Come si evidenzia dal grafico, tra il 2001 e il 2007 il settore industriale ha perso il 3,4% in termini di peso sul valore aggiunto complessivo, passando dal 24,6% del 2001 al 21,2% del 2007, mentre l'incidenza dei servizi ha aumentato il suo peso di 3,6 punti percentuali.

Tuttavia, osservando l'evoluzione del valore aggiunto fiorentino nell'arco di un decennio e confrontandolo con quello toscano e italiano, si evidenzia una capacità di "tenuta" del sistema provinciale migliore di quello regionale e nazionale nonostante la flessione del 2002-2004 successiva all'11 settembre. I punti di forza dell'economia fiorentina che hanno reso possibile questa reazione positiva sono principalmente: la presenza di un settore industriale che, se pur di dimensioni ridotte rispetto al terziario, molto vitale e con alcuni comparti fortemente orientati ai mercati esteri (macchine e apparecchi meccanici, pelletteria e abbigliamento); un settore terziario di qualità e assai diversificato; una forte presenza del settore turistico; una tradizione artigiana che tutela e tramanda antiche lavorazioni tipiche del *Made in Tuscany*.

Evoluzione del valore aggiunto dal 1996 al 2007 per la provincia di Firenze, la Toscana e l'Italia

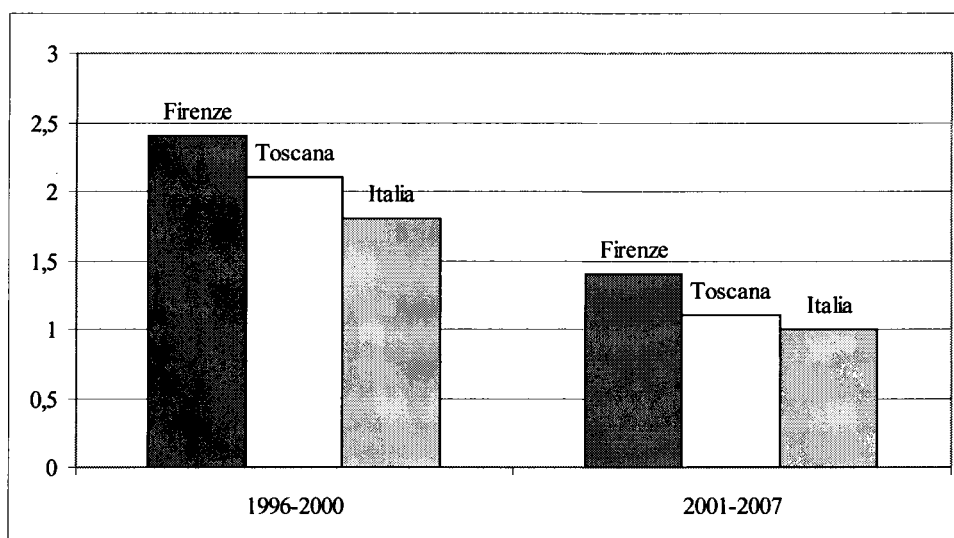

Fonte: Camera di Commercio di Firenze, *L'andamento dell'economia fiorentina nel 2007*

Circa l'80% del valore aggiunto prodotto nel SEL Area Urbana Fiorentina è imputabile al terziario, con una forte presenza degli alberghi e pubblici esercizi che nel 2007 hanno pesato per circa 1/5 sulla formazione del Pil dell'area. Nell'area industriale, i settori più rilevanti e con tendenza alla crescita sono stati la meccanica e le costruzioni, mentre la moda, che rappresenta il 3,4% del valore aggiunto prodotto, ha continuato a scontare criticità di molti suoi comparti ad eccezione della pelletteria e dei tessuti che hanno beneficiato di una buona dinamica della domanda internazionale. Uno degli indicatori più utilizzati per misurare la ricchezza di una data area territoriale è quello relativo al Pil per abitante: secondo le stime di Unioncamere, il Pil pro-capite della provincia di Firenze nel 2007 è stato di € 31.509,48, per cui il prodotto a livello provinciale è stato pari a circa € 30.563 milioni. Ipotizzando che lo stesso valore pro-capite si possa approssimativamente applicare anche al SEL Area Urbana Fiorentina e al Comune di Firenze si trovano, rispettivamente, un valore del Pil complessivo d'area di circa € 18.700 milioni e di € 11.500 milioni.

Composizione % del valore aggiunto per macrosettore nell'Area Urbana Fiorentina 2007

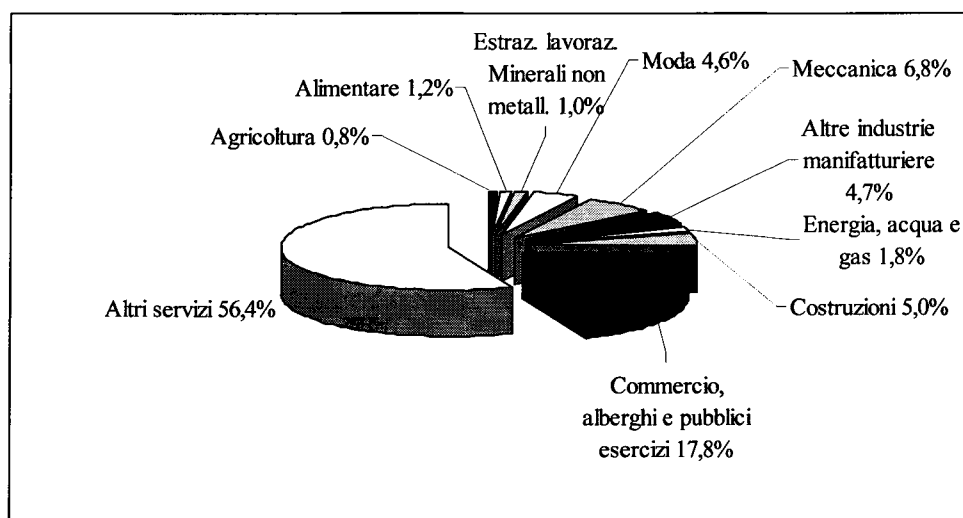

Fonte: Irpet, "Rallenta la crescita dell'economia fiorentina", ottobre 2008

L'indicatore del Pil pro-capite colloca Firenze all'undicesimo posto della graduatoria nazionale, con una perdita di tre posizioni rispetto al triennio 2004-2006 in cui la nostra provincia è rimasta stabile all'ottavo posto. Nonostante l'arretramento, il Pil pro-capite fiorentino risulta sempre il primo della Toscana (esattamente il 12% in più della media regionale) e superiore del 21,8% al valore medio nazionale.

Graduatoria delle prime 15 province italiane in base al Pil pro-capite del 2007

Province	Posizione 2007	Euro pro-capite	Differenza rispetto al 2004
Milano	1	39.557,08	0
Bologna	2	35.618,66	0
Roma	3	34.218,21	0
Aosta	4	34.204,18	1
Parma	5	33.334,49	2
Bolzano	6	32.978,26	-2
Modena	7	32.387,15	-1
Padova	8	32.074,45	4
Trieste	9	31.764,43	9
Mantova	10	31.743,19	-1
Firenze	11	31.509,48	-3
Verona	12	31.457,66	1
Reggio Emilia	13	31.396,38	-3
Bergamo	14	31.394,29	1
Brescia	15	31.264,43	4
Pil pro-capite toscano	-	28.048,66	-
Pil pro-capite nazionale	-	25.861,77	-

Fonte: Elaborazioni Unioncamere - Istituto Tagliacarne

Stabili ai primi posti della classifica si trovano Milano, Bologna e Roma che detengono le stesse posizioni dal 2004, mentre al quarto e quinto posto subentrano Aosta e Parma che hanno migliorato la loro posizione.

Una delle principali determinanti della crescita a livello nazionale, regionale e provinciale è stata la domanda esterna, per cui si giustifica un approfondimento sulle dinamiche che hanno caratterizzato l'andamento dell'import-export fiorentino nel 2007, anche se è necessario sottolineare che non sempre l'attribuzione delle esportazioni alle singole province corrisponde a una reale produzione dei beni esportati alla provincia considerata. Un esempio evidente di questa problematica è quello della Nuova Pignone, le cui produzioni sono state effettuate sia nella provincia di Firenze che in quella di Massa Carrara, e la conseguente corretta o scorretta attribuzione delle esportazioni a una delle due province piuttosto che all'altra pesa in modo significativo sulla determinazione del saldo commerciale.

Tenendo conto delle suddette considerazioni, le esportazioni fiorentine hanno raggiunto a fine anno un tasso di incremento del 11,1%, segnando un risultato migliore del 2006 (9,9%) ed anche di quello toscano (6,9%) e nazionale (8,0%). Contemporaneamente le importazioni sono cresciute a un tasso molto contenuto (3,4%) consentendo un netto miglioramento del saldo della bilancia commerciale provinciale.

**Andamento delle esportazioni e importazioni della Provincia di Firenze nel 2006-07
per mercati di sbocco - valori in migliaia di euro e variazione % sull'anno precedente**

	Esportazioni			Importazioni		
	2006	2007		2006	2007	
	Valore assoluto		Δ%06-07	Valore assoluto		Δ% 06-07
Unione Europea 15	2.762.778	3.001.378	8,6	2.199.792	2.390.362	8,7
<i>di cui</i>						
<i>Germania</i>	597.859	579.504	-3,1	557.908	617.119	10,6
<i>Francia</i>	708.950	791.288	11,6	529.446	630.666	19,1
<i>Regno Unito</i>	409.237	452.088	10,5	261.261	193.298	-26,0
<i>Spagna</i>	328.240	384.014	17,0	251.824	349.188	38,7
<i>Belgio e Lus</i>	114.844	118.291	3,0	84.259	96.946	15,1
Nuovi aderenti UE	318.837	321.200	0,7	244.920	207.356	-15,3
Altri Europa	1.108.630	1.230.895	11,0	554.524	515.758	-7,0
Africa	309.410	495.543	60,2	251.719	225.708	-10,3
Nord America	873.465	855.140	-2,1	284.512	289.005	1,6
Centro						
Sud America	254.022	316.913	24,8	353.993	307.051	-13,3
Medio Oriente	394.449	747.982	89,6	42.589	34.239	-19,6
Giappone	256.896	230.650	-10,2	114.083	nd	-
NICS	313.925	296.085	-5,7	69.832	70.603	1,1
Altri						
Estremo Oriente	495.210	405.131	-18,2	762.241	884.593	16,1
Australia e altri	86.598	66.153	-23,6	52.442	55.485	5,8
TOTALE	7.173.521	7.967.070	11,1	4.930.646	5.098.364	3,4

Fonte: Ipet, Commercio estero della Toscana, Rapporto 2007-2008

La disaggregazione per mercati di sbocco ricalca sostanzialmente l'andamento già osservato a livello regionale: l'Unione Europea a 15 paesi si conferma come il principale destinatario dei beni e servizi esportati dalla provincia fiorentina con una quota di assorbimento pari a circa il 38% del totale e un trend in netta crescita rispetto al 2006 (8,6%). All'interno dell'Unione Europea il ruolo più attivo è stato svolto dalla Francia che ha acquistato oltre un quarto dell'export destinato all'Ue soprattutto sotto forma di pelletteria, confezioni e meccanica di precisione. Anche la Germania ha assorbito una quota considerevole di prodotti fiorentini, soprattutto quelli del reparto Raffineria, chimica-gomma e le macchine e apparecchi meccanici; poco brillanti sono stati invece i prodotti del settore moda. Al secondo posto si è collocato l'insieme degli altri paesi europei (comprensivi della Russia) che copre il 15% del totale e che ha mostrato forti segnali di espansione con una crescita rispetto al 2006 dell'11%. Il Nord America si è confermato al terzo posto in termini di capacità di assorbimento ma, dopo il modesto incremento del 2,0% nel 2006, nel 2007 ha registrato una nuova

flessione (-2,1%). Tale risultato induce a ripensare il ruolo di sostegno che questo mercato ha tradizionalmente svolto nei confronti dell'export fiorentino, ruolo che appare da diversi anni in forte rallentamento ponendo così il problema del livello di competitività delle produzioni toscane e fiorentine nel Nord America e della ridotta capacità di soddisfare la domanda di questo paese.

Andamento delle esportazioni e importazioni della Provincia di Firenze nel 2006-07 per attività economica (valori in migliaia di euro e variazione % sull'anno precedente)

	Esportazioni			Importazioni		
	2006	2007		2006	2007	
	Valore assoluto	Valore assoluto	Δ% 06-07	Valore assoluto	Valore assoluto	Δ% 06-07
Agricoltura, caccia e pesca	16.164	10.327	-36,1	83.407	77.069	-7,6
Estrattiva ed energetici	36.917	29.510	-20,1	64.930	47.402	-27,7
Alimentari e affini	487.090	390.460	-19,8	487.411	368.117	-24,5
Filati	41.188	48.634	18,1	41.851	52.430	25,3
Tessuti	144.904	142.356	-1,8	53.510	72.729	35,9
Confezioni	760.416	831.046	9,3	316.080	355.910	12,6
Maglieria	163.154	144.915	-11,2	68.087	62.097	-8,8
Indumenti pelle e pellicceria	119.108	124.991	4,9	74.904	63.209	-15,6
Pelli conciate, cuoio e affini	157.774	157.400	-0,2	113.808	100.515	-11,7
Pelletteria	937.555	1.014.799	8,2	210.793	235.859	11,9
Calzature	582.786	625.334	7,3	146.723	158.243	7,9
Prodotti in legno	49.350	47.141	-4,5	48.760	41.894	-14,1
Carta e stampa	84.356	82.874	-1,8	86.671	97.817	12,9
Raffinerie, chimica e gomma	618.390	648.264	4,8	978.576	1.053.001	7,6
Ceramica e vetro	115.627	119.710	3,5	41.297	38.813	-6,0
Trasf. minerali non metalliferi	20.095	18.275	-9,1	6.994	7.318	4,6
Metallurgia	273.809	288.418	5,3	730.592	727.143	-0,5
Macchine e apparecchi meccanici	1.465.117	2.064.518	40,9	405.331	559.883	38,1
Meccanica di precisione	576.658	614.164	6,5	579.993	575.090	-0,8
Mezzi di trasporto	223.590	256.183	14,6	249.696	239.493	-4,1
Mobili	137.185	151.159	10,2	20.731	31.809	53,4
Gioielli ed oreficeria	79.480	71.280	-10,3	25.746	31.557	22,6
Altre manifatture	68.435	74.091	8,3	68.458	71.579	4,6
Attività varie	11.675	11.223	-3,9	26.296	29.388	11,8
TOTALE	7.173.521	7.967.070	11,1	4.930.646	5.098.364	3,4

Fonte: Irpet, Commercio estero della Toscana, Rapporto 2007-08

L'incremento più sostenuto delle vendite fiorentine ha interessato i paesi del Medio Oriente, i cui acquisti sono incrementati dell'89,6% quasi esclusivamente grazie al ruolo giocato dalle macchine e apparecchi meccanici che da sole costituiscono il 75% dei beni fiorentini importati da questi paesi. La scomposizione settoriale delle esportazioni fiorentine mostra un quadro positivo per tutti i settori che hanno un forte peso sulle esportazioni fiorentine. In primo luogo la meccanica, che rappresenta più del 25% dell'export provinciale e nella quale la produzione portante è costituita dalle turbine, ha registrato una crescita eccezionale (40,9%), anche se probabilmente questo risultato deriva dalla contabilizzazione nel 2007 di produzioni effettuate in un arco di tempo pluriennale. Anche i settori della pelletteria e delle confezioni, rispettivamente il secondo e il terzo in termini di valore esportato, sono incrementati dell'8,2% e del 9,3% soprattutto grazie alla conquista di fasce di mercato di alto livello e con prospettive di crescita. A fronte di un trend assai positivo per altri

settori il cui valore assoluto ha un forte peso sul totale esportato (raffineria, chimica-gomma e calzature) si è verificato un brusco calo dell'alimentare, tradizionalmente punto di forza dell'export fiorentino e toscano in generale, imputabile quasi esclusivamente al cattivo posizionamento dell'olio nel mercato estero.

Le tendenze evolutive per il futuro prevedono che il rallentamento generalizzato su scala mondiale del 2008 si protragga fino all'ultimo trimestre del 2009. Ci si aspetta infatti una frenata della crescita statunitense, a sua volta determinata dalle tensioni del mercato finanziario, dall'involuzione del mercato immobiliare e di alcune produzioni rilevanti (in particolare quella di autovetture). Conseguentemente, a livello nazionale, regionale e provinciale si avrà una contrazione delle esportazioni, dei consumi e del reddito disponibile delle famiglie.

Relativamente all'andamento settoriale, il rallentamento si dovrebbe estendere ad ogni macro-area, quindi al terziario, all'industria in senso stretto ed anche alle costruzioni che proseguiranno quindi la loro fase di decelerazione.

1.5 STRUTTURA IMPRENDITORIALE E IMPRESE ARTIGIANE

Un quadro più approfondito della specializzazione produttiva fiorentina può pervenire dall'analisi dei dati relativi al numero di imprese attive registrate presenti nella Provincia di Firenze e nel Comune di Firenze.

Alla crescita del Pil provinciale dell'1,7% è corrisposta una crescita del numero di imprese attive dell'0,5%, con un incremento assoluto di 468 unità.

Imprese attive nella Provincia di Firenze registrate alla Camera di Commercio nel triennio 2005-07

	2005	2006	2007	Var.ass. 06-07	Var.% 06-07
Agricoltura, caccia, e silvicoltura	7.086	7.068	6.906	-162	-2,3%
Pesca, piscicoltura e servizi annessi	7	7	7	0	0,0
Estrazione di minerali	32	29	30	1	3,4%
Attività manifatturiere	16.216	15.934	15.713	-221	-1,4%
Produzioni e distribuzione di energia elettrica, gas e acqua	15	14	18	4	28,6%
Costruzioni	14.269	15.012	15.770	758	5,0%
Commercio ingr. e dett.-riparazione beni personali e per la casa	25.237	25.136	24.849	-287	-1,1%
Alberghi e ristoranti	4.104	4.224	4.308	84	2,0%
Trasporti, magazzinaggio e comunicazione	3.648	3.622	3.580	-42	-1,2%
Intermediazione monetaria e finanziaria	1.890	1.898	1.917	19	1,0%
Attività immobiliare, noleggio, informatica, ricerca	12.695	13.288	13.550	262	2,0%
PA, difesa, assicuraz. sociale obbl.	0	0	0	0	0
Istruzione	375	393	400	7	1,8%
Sanità e altri servizi sociali	273	285	298	13	4,6%
Altri servizi pubblici, sociali e personali	3.893	3.888	3.924	36	0,9%
Imprese non classificate	97	71	94	23	32,4%
Totale	89.837	90.869	91.337	468	0,5%

Fonte: Camera di Commercio di Firenze

Le imprese più numerose si sono registrate nel settore del commercio, seguito dalle costruzioni, dal complesso delle attività manifatturiere e dalle attività immobiliari, di noleggio, informatica e

ricerca. Il commercio ha continuato però a perdere imprese, con una flessione dell'1,1% dovuta soprattutto all'indebolimento degli esercizi di vendita al dettaglio e al contemporaneo rafforzamento della grande distribuzione e del commercio ambulante sia a posteggio fisso che itinerante. Anche le attività manifatturiere hanno continuato a scontare la perdita di imprese (-1,4%), probabilmente ancora penalizzate dalla difficile congiuntura degli ultimi anni. La crescita relativa più sostenuta è stata registrata dal settore delle costruzioni (5,0%), mentre tassi di incremento positivi, anche se meno accentuati, si sono avuti per gli alberghi e ristoranti (grazie alla ripresa turistica) e dai servizi legati all'istruzione e alla sanità e servizi sociali.

**Imprese attive nel Comune di Firenze registrate alla Camera Commercio nel triennio 2005-07
Dati al 31 Dicembre di ciascun anno-Sedi d'impresa**

Imprese attive	Imprese attive dettaglio settoriale	2005	2006	2007
Agricoltura, caccia e silvicoltura ↓		660	651	640
Pesca, piscicoltura e servizi annessi ↔		5	5	5
Estrazione minerali ↓		5	4	4
Attività manifatturiere ↓	<i>Totale di cui:</i>	<i>4.816</i>	<i>4.680</i>	<i>4.515</i>
	Industria alimentare e bevande	358	379	386
	Industria tabacco	1	1	1
	Industrie tessili	120	117	118
	Confez. vestiario-prep.pellicce	445	428	411
	Cuoio-art.viaggio	809	771	738
	Ind.legno escluso mobili-fabbr. paglia	270	254	241
	Fabbr.pasta-carta, editoria e stampa			
		491	474	448
	Prodotti chimici e fibre	52	48	45
	Art.gomma e mat.plastiche	40	37	37
	Prodotti minerali non metall.	132	121	118
	Prod. e fabbr.metalli e leghe	422	412	411
	Macchine a apparecchi mecc.	188	187	175
	Macchine ufficio, appar.elettr,radiotel, medicali, str.optici, prec.	565	568	545
	Autoveicoli e mezzi trasporto	22	24	26
	Fabbr.mobili e altre industrie manifatturiere	897	853	810
	Recupero e prep.riciclaggio	4	6	5
Produzione, distribuzione energia elettrica, acqua e gas ↑		10	9	13
Costruzioni ↑		4.420	4.659	4.964
Commercio ingr. e dett., rip.beni personali e casa ↓	<i>Totale di cui:</i>	<i>11.604</i>	<i>11.536</i>	<i>11.330</i>
	Commercio e rip.aut. e motoc.	1.035	1.016	975
	Commercio ingrosso	4.415	4.369	4.253
	Commercio dettaglio	6.154	6.151	6.102
Alberghi e ristoranti ↑		2.224	2.280	2.315
Trasporti, magazz., comun. ↓	<i>Totale di cui:</i>	<i>1.589</i>	<i>1.586</i>	<i>1.573</i>
	Trasporti terrestri	1.036	1.009	978
	Trasporti marittimi	1	1	1
	Trasporti aerei	2	1	1
	Attività ausiliarie, agenzie viaggio			
		382	387	399
	Poste e telecomunicazioni	168	188	194
Intermediazione monetaria e finanziaria ↓		940	949	947
Attività immobiliari, noleggio, informatica e ricerca ↑	<i>Totale di cui:</i>	<i>7.126</i>	<i>7.418</i>	<i>7.476</i>
	Attività immobiliari	3.143	3.353	3.364
	Noleggio, inform., R&S, altro	3.983	4.065	4.112
Istruzione ↑		259	271	274
Sanità e altri servizi sociali ↑		157	158	162
Altri servizi pubblici, sociali e personali ↑		1.833	1.819	1.822
Imprese non classificate ↑		47	35	49
TOTALE ↑		35.695	36.060	36.089

Fonte: Camera di Commercio di Firenze

Le imprese attive presenti nel territorio del Comune di Firenze hanno avuto un peso assai rilevante, rappresentando per i tre anni considerati quasi il 40% delle imprese provinciali. Da un punto di vista quantitativo a fine 2007 il numero delle imprese è risultato sostanzialmente stabile sui livelli del 2006 (+0,1%). La disaggregazione per settori permette di individuare quali siano stati i più soggetti alle difficoltà del mercato, e cioè il manifatturiero in generale le cui imprese sono risultate tutte in flessione (con le uniche due eccezioni dell'industria alimentare e della produzione di autoveicoli, in leggera crescita, e delle industrie tessili in stato di stazionarietà), l'intermediazione finanziaria, il commercio (fortemente penalizzato dal minor reddito disponibile delle famiglie) e i trasporti (in ragione dello stretto legame con il prezzo dei carburanti). Un'espansione nel numero di imprese ha invece contraddistinto i settori che hanno funzionato da motore per l'economia fiorentina, in particolare il turismo (che ha visto la crescita di alberghi, ristoranti, agenzie di viaggio), le costruzioni, le attività di intermediazione immobiliare e le attività legate ai servizi sociali e ai servizi alla persona.

Le imprese artigiane nella Provincia di Firenze detengono un peso considerevole, rappresentando oltre 1/3 delle imprese complessive. La loro evoluzione negli anni ha fortemente risentito delle condizioni economiche generali, forse soffrendo una ripercussione maggiore delle fasi di criticità. Si ricorda che, in base alla Legge Quadro sull'artigianato n. 443/1985, si può dare la seguente definizione sintetica di impresa artigiana: è artigiana l'impresa che, esercitata dall'imprenditore artigiano nei limiti, anche dimensionali, imposti dalla suddetta legge, abbia per scopo prevalente lo svolgimento di un'attività di produzione di beni, anche semilavorati, o di prestazioni di servizi, esclusi quelli commerciali e di pubblico esercizio. Ammettendo che l'impresa può essere svolta anche con il supporto di personale dipendente, la legge specifica i seguenti limiti dimensionali: per l'impresa che non lavora in serie fino a 18 impiegati, dei quali 9 apprendisti, con possibilità di avere altri 4 apprendisti elevando il numero massimo dei dipendenti a 22; per l'impresa che lavora in serie (purché con lavorazione non del tutto automatizzata) fino a 9 impiegati, compresi gli apprendisti in numero non superiore a 5, con possibilità di elevare il numero massimo di dipendenti a 12 purché le unità aggiuntive siano apprendisti; per l'impresa di trasporto un massimo di 8 dipendenti; per le imprese di costruzioni edili un massimo di 10 dipendenti, con non più di 5 apprendisti e con la possibilità di avere altri 4 apprendisti aggiuntivi, per un totale di 14 dipendenti.

Evolutione imprese artigiane nella Provincia di Firenze 2006 -2007

	2006	2007
I trimestre		
Imprese registrate (valore assoluto)	30.611	31.530
<i>Composizione %</i>		
<i>di cui</i> % Attività manifatturiere	34,5%	33,5%
% Edilizia	37,3%	39,0%
% Commercio e riparaz.	5,9%	5,7%
% Servizi alle imprese	12,0%	11,7%
% Servizi alle persone	9,1%	8,9%
IV trimestre		
Imprese registrate (valore assoluto)	31.317	31.935
<i>Composizione %</i>		
<i>di cui</i> % Attività manifatturiere	33,8%	32,7%
% Edilizia	38,6%	40,4%
% Commercio e riparaz.	5,7%	5,5%
% Servizi alle imprese	11,8%	11,4%
% Servizi alle persone	8,9%	8,7%

Fonte: Camera di Commercio di Firenze

A fine 2007 l'evoluzione delle imprese artigiane è stata leggermente favorevole, con un incremento del 2,0% delle attività registrate e in leggero miglioramento rispetto al primo trimestre dell'anno. Il

comparto più numeroso è stato quello legato all'edilizia che rappresenta oltre il 40% delle attività artigianali provinciali, seguito dal complesso dell'industria manifatturiera. I servizi alla persona, insieme ai servizi alle imprese, rappresentano invece circa il 20% delle imprese totali.

Dall'analisi del fatturato è possibile osservare come le difficoltà del settore, già evidenti nel 2005-06, si siano protratte anche per tutto il 2007, tanto che l'anno si è chiuso con una flessione del fatturato artigiano dello 0,6%. L'andamento più critico è stato quello dei servizi (arretrati del 3,3%), all'interno dei quali le perdite più consistenti si sono registrate nel settore delle riparazioni (-7,1%) e nei trasporti (-3,0%). Anche la metalmeccanica, tradizionalmente punto di forza delle imprese artigiane fiorentine, è stata caratterizzata da un risultato negativo (-0,9%), mentre fatturati in modesta crescita hanno contraddistinto soltanto l'edilizia e il sistema moda (rispettivamente 1,3% e 0,3%). Il raffronto con la situazione delle imprese artigiane in Toscana mostra come le difficoltà siano generalizzate a tutto il territorio regionale, caratterizzato da andamenti più critici rispetto alla provincia di Firenze.

**Andamento del fatturato nelle imprese artigiane nella Provincia di Firenze e in Toscana
Var.% 2006-2007**

	Provincia di Firenze	Toscana
Sistema moda	0,3	-4,6
Sistema moda allargato	-0,2	-3,8
Metalmeccanica	-0,9	0,4
Altre manifatturiere	-1,8	-0,5
Totale manifatturiero	-0,6	-1,6
Edilizia	1,3	0,1
Riparazioni	-7,1	-9,5
Trasporti	-3,0	-0,7
Servizi alla persone e alle imprese	-1,7	-2,5
Totale servizi	-3,3	-3,0
TOTALE GENERALE	-0,6	-1,4

Fonte: Camera di Commercio di Firenze

Gli occupati nel settore artigiano dei servizi e del manifatturiero hanno iniziato a mostrare segnali di rallentamento tra il 2002 e il 2003, mentre quelli dell'edilizia tra il 2003 e il 2004.

**L'andamento dell'occupazione artigianale nella Provincia di Firenze dal 2000 al 2007
Tassi di variazione sull'anno precedente**

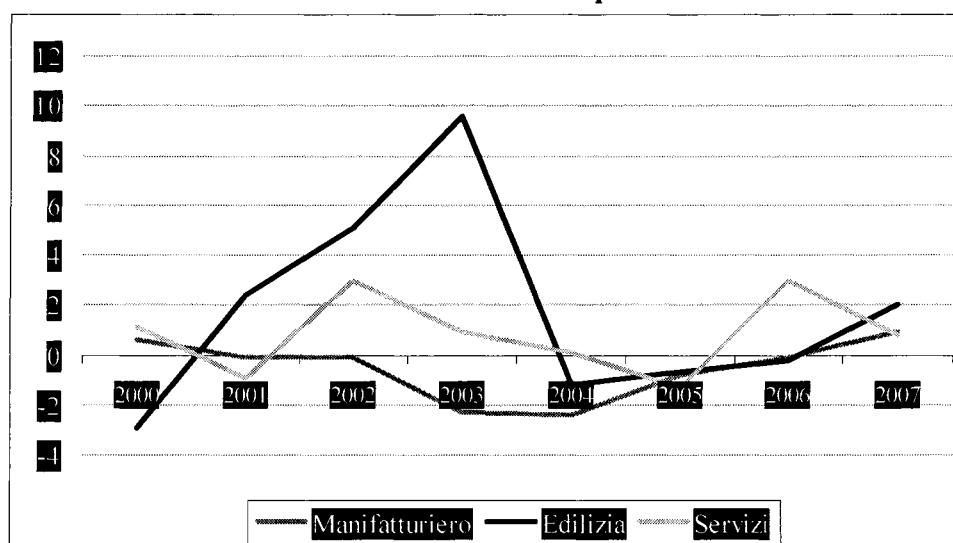

Fonte: nostra elaborazione su dati Camera di Commercio di Firenze

Dopo il 2004 si è avviata una lenta fase di risalita dell'occupazione artigiana nella quale i servizi hanno mostrato nel 2006 l'andamento migliore, per poi scendere nuovamente nel 2007, mentre manifatturiero ed edilizia hanno chiuso il 2007 con un trend espansivo. L'incremento complessivo a fine anno è stato dell'1,3%, pari a 1.231 unità di lavoro, di cui un +1,7% è stato registrato nell'area fiorentina e un -0,3% nell'area empolesse. Il comparto edile è risultato trainante in tutta la provincia e anche a livello regionale, con un orientamento verso la stipula di contratti part-time. In modo abbastanza sorprendente è risultato che l'occupazione sia cresciuta di più nelle micro-imprese (con meno di 6 addetti) nonostante siano proprio queste tipologie a soffrire maggiormente la concorrenza straniera e la mancanza di economie di scala e di risorse per la ricerca e lo sviluppo.

1.6 ATTRATTIVITÀ URBANA: TURISMO, MUSEI, EVENTI E CONGRESSI

Lo sviluppo economico della Toscana nel 2007, in crescita ma con tassi contenuti, si è tradotto in una annata turistica positiva ma non particolarmente dinamica.

Prima di esaminare l'andamento dei flussi turistici a Firenze nel 2007 può essere utile richiamare le definizioni dei principali indicatori utilizzati, e cioè gli arrivi e le presenze turistiche. Gli arrivi indicano il numero di volte in cui i clienti si presentano presso le strutture ricettive: rappresentano, quindi, la frequenza della richiesta di alloggio presso le strutture stesse. Si può dunque verificare il caso che il numero di richieste sia superiore alle persone realmente recatesi in un dato territorio visto che ciascuna persona può dar luogo a più richieste in strutture diverse e, quindi, a più arrivi in un dato arco temporale.

Le presenze si misurano con la durata del soggiorno delle persone presso le strutture ricettive: dal lato della domanda turistica coincidono con il numero di notti trascorse dalla clientela presso gli esercizi, dal punto di vista dell'offerta corrispondono al numero di notti vendute dalle strutture ricettive.

Arrivi e presenze nelle strutture alberghiere ed extra-alberghiere del Comune di Firenze Valori assoluti al 31 Dicembre 2006-2007

	2006	2007	Δ 2006-2007
Totale arrivi alberghi	2.405.032	2.464.394	+2,5%
<i>di cui italiani</i>	691.040	709.665	+2,7%
<i>stranieri</i>	1.713.992	1.754.729	+2,4%
Totale arrivi extra-alberghiero*	381.791	409.336	+7,2%
<i>di cui italiani</i>	107.666	119.471	+11,0%
<i>stranieri</i>	274.125	289.865	+5,7%
Totale Arrivi	2.786.823	2.873.730	+3,1%
Totale presenze alberghi	5.696.806	5.736.169	+0,7%
<i>di cui italiani</i>	1.509.164	1.461.426	-3,2%
<i>stranieri</i>	4.187.642	4.274.743	+2,1%
Totale presenze extra-alberghiero	1.397.991	1.412.769	+1,0%
<i>di cui italiani</i>	509.439	500.607	-1,7%
<i>stranieri</i>	888.552	912.162	+2,7%
Totale Presenze	7.094.797	7.148.938	+0,8%

*il totale dell'extra-alberghiero è comprensivo di agriturismi, affittacamere, alloggi privati, ostelli, residenze d'epoca, case per ferie, residence e case vacanze

Fonte: Provincia di Firenze - Strutture ricettive e Statistica del turismo

I circa 2.870.000 arrivi registrati nel Comune di Firenze a fine 2007 sono risultati essere il 3,1% in più rispetto all'anno precedente, con una netta crescita del settore extra-alberghiero. Gli arrivi stranieri sono risultati più del doppio degli italiani in valore assoluto, ma questi ultimi hanno recuperato terreno nell'extra-alberghiero (con un aumento dell'11,7% sul 2006). Più contenuto

l'aumento delle presenze (0,8%) nelle quali si registra una flessione degli italiani che pernottano nelle strutture extra-alberghiere (-3,2%).

La ricettività nel Comune di Firenze ha visto una sostanziale stabilità nel numero di strutture alberghiere attive (372 nel 2007 contro 370 nel 2005) ma con alcune variazioni di tipo "qualitativo" nella composizione: gli alberghi di categoria inferiore sono diminuiti a vantaggio di quelli a 2, 3 e 4 stelle, mentre i 5 stelle sono rimasti fissi a quota 10.

La ricettività alberghiera nel Comune di Firenze 2005-2007

	2005	2006	2007
Alberghi 1 stella	78	72	68
Alberghi 2 stelle	82	85	84
Alberghi 3 stelle	130	133	137
Alberghi 4 stelle	70	72	73
Alberghi 5 stelle	10	10	10
Totale alberghi a Firenze	370	372	372
Numero posti letto	29.632	29.862	30.204
N. medio giorni presenza	2,4	2,4	2,3

Fonte: Provincia di Firenze - Strutture ricettive e Statistica del turismo

Le strutture extra-alberghiere hanno registrato una forte spinta dal 2005 al 2007 incrementandosi del 9,5%. In tali strutture è diffuso un tipo di soggiorno che dura in media 3,4 giorni, quindi più lungo di quello effettuato negli alberghi (2,3 giorni). La tendenza in entrambe le tipologie ricettive è comunque verso la riduzione del periodo da trascorrere nelle strutture a causa di una progressiva affermazione di viaggi "mordi e fuggi" dettati soprattutto dalla minor disponibilità di reddito dei viaggiatori.

La ricettività extra-alberghiera (comprensiva di alloggi privati) nel Comune di Firenze 2005-2007

	2005	2006	2007
Consistenza	471	505	516
Letti	8.299	8.667	8.965
Camere	3.717	3.919	4.052
Bagni	2.989	3.178	3.293
Giorni letto (=n.letti x n. giorni di apertura nell'anno)	257.249	268.677	277.915
N. medio giorni presenza	3,6	3,6	3,4

Fonte: Provincia di Firenze - Strutture ricettive e Statistica del turismo

I paesi di origine più rilevanti per le presenze registrate a Firenze nel 2007 appartengono alle economie che si sono rivelate più dinamiche: per il 50% a paesi dell'Unione Europea, per un buon 15% ai nuovi aderenti Ue (compresi nel settore "Altro") le cui economie stanno crescendo a ritmi sostenuti, per il 18,3% agli Stati Uniti che, dopo l'Italia, costituiscono la seconda grande fonte di visitatori ma che appaiono in rallentamento progressivo nel corso degli anni. La frenata del turismo statunitense è fortemente legata al processo di apprezzamento dell'euro sul dollaro che ha reso meno "attraente" da un punto di vista di convenienza economica non solo Firenze ma l'Italia in generale; gli altri stranieri sono invece risultati meno vincolati alla dinamica dei prezzi, presentando infatti tassi di incremento delle presenze più dinamici. Una logica diversa ha invece contraddistinto

il turismo dei cittadini italiani che, a fronte di una sostanziale stazionarietà del livello di reddito disponibile, hanno finanziato le spese turistiche riducendo i propri risparmi.

Composizione % delle presenze turistiche italiane e straniere negli esercizi ricettivi alberghieri ed extra-alberghieri del Comune di Firenze – Anno 2007

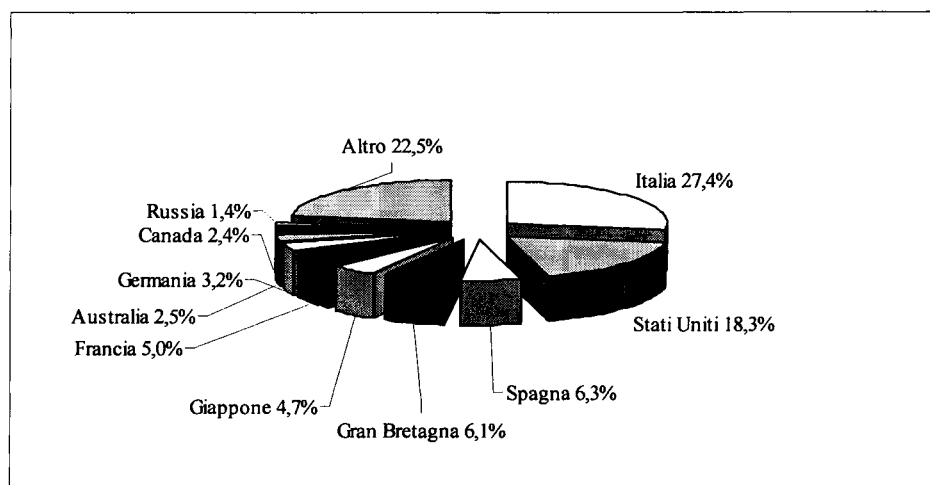

Fonte: Provincia di Firenze - Servizio Turismo. U.O. Strutture ricettive-Statistica

Le ricadute economiche del turismo sul territorio possono essere rilevate tramite una serie di indicatori diretti e indiretti, tra i quali si collocano in posizione intermedia le imprese operanti nel settore turistico: tra queste vi sono strutture (come gli alberghi) che risultano direttamente legate al turismo, mentre altre (come bar e ristoranti), oltre a servire una clientela turistica, servono anche residenti, per cui il loro legame con il turismo si fa più diluito. Comunque l'analisi della consistenza degli alberghi e dei pubblici esercizi può costituire una misura abbastanza attendibile sulla qualità dell'annata turistica: a conferma dell'andamento un po' sottotono del turismo nel 2007, il complesso delle attività turistiche dirette e indirette attive sul territorio provinciale è rimasto sostanzialmente stabile (+0,1%). Gli incrementi più sostenuti sono stati quelli delle strutture extra-alberghiere (7,3%, con punte negli agriturismi che hanno registrato un'impennata di aperture e di affluenze) e dei servizi legati alla ristorazione (4,5%). In flessione sono risultate invece le strutture alberghiere, i bar, gli esercizi compresi nella tipologia "Altre strutture" e le agenzie di viaggio. La capacità di "ricambio" delle imprese turistiche provinciali appare in difficoltà in quanto, negli ultimi tre anni considerati, il tasso di natalità si è sempre collocato al di sotto del relativo tasso di mortalità producendo un conseguente aumento del differenziale nel corso del 2007.

Imprese operanti nel settore turistico della provincia di Firenze registrate alla Camera di Commercio di Firenze Triennio 2005-2007

	2005	2006	2007	Δ 2006-07
Strutture alberghiere (hotel, alberghi, pensioni)	500	516	510	-1,2%
Strutture extra-alberghiere (ostelli, campeggi, agriturismi, affittacamere...)	469	493	529	+7,3%
Ristoranti	1.654	1.752	1.831	+4,5%
Bar, birrerie e simili	2.267	2.336	2.320	-0,7%
Altre strutture	662	632	552	-12,7%
Totale alberghi e pubblici esercizi	5.552	5.729	5.742	+0,2%
Agenzie di viaggio e altri intermediari	319	339	334	-1,5%
Totale generale	5.871	6.068	6.076	+0,1%
Tasso di natalità imprese turistiche	2,4%	3,4%	3,2%	-
Tasso di mortalità imprese turistiche	5,1%	4,7%	7,5%	-

Fonte: Movimprese Infocamere

Il rallentamento del turismo si è tradotto in una non brillante annata per i musei. Le strutture statali hanno registrato a fine anno un incremento modesto (1,9%) che ha visto per la prima volta dopo molto anni di crescita una decelerazione degli Uffizi (-2,9%). Andamenti negativi hanno anche caratterizzato la Galleria d'Arte Moderna con la Galleria Palatina, il Museo di San Marco, i biglietti cumulativi per Palazzo Pitti e per l'Accademia con l'Opificio delle pietre dure e la Villa di Cerreto Guidi. Per tutti gli altri musei e ville i visitatori sono aumentati, con incrementi particolarmente evidenti per il Museo degli Argenti e Boboli, Palazzo Davanzati e il Giardino di Castello.

Presenze nei musei statali fiorentini – Triennio 2005-2007

	2005	2006	2007	Var.% 2006-07
Galleria Uffizi	1.341.762	1.663.438	1.615.939	-2,9
Galleria Accademia	1.177.390	1.236.938	1.286.822	4,0
Cumulativo Argenti/Boboli	741.343	714.760	776.349	8,6
Galleria Palatina e Galleria d'arte moderna**	508.434	479.325	448.770	-6,4
Cappelle Medicee	369.463	372.488	389.102	4,5
Museo San Marco	190.760	194.627	184.270	-5,3
Museo Nazionale Bargello	205.660	242.736	242.749	0,0
Palazzo Davanzati	51.154	65.477	79.787	21,9
Cumulativo Pitti	22.880	12.137	3.948	-67,5
Cumulativo Accademia/Opificio	305	739	554	-25,0
Villa Poggio a Caiano	26.290	42.148	46.434	10,2
Villa Petraia	13.889	22.243	22.466	1,0
Villa Cerreto Guidi	5.343	10.104	9.184	-9,1
Giardino di Castello	9.613	9.593	19.237	100,5
Cenacolo S. Apollonia	19.401	17.483	18.303	4,7
Cenacolo del Ghirlandaio	9.606	9.733	9.932	2,0
Cenacolo del Fuligno	16.555	2.582	2.838	9,9
Cenacolo Andrea del Sarto	3.919	4.215	4.293	1,9
Chiostro dello Scalzo	6.558	6.653	8.273	24,3
Totale	4.720.325	5.074.476	5.169.150	1,9

*cumulativo con Opificio pietre dure

**Dal 16/05/2006 la Galleria d'arte moderna e la Galleria Palatina hanno un unico biglietto integrato

Fonte: Soprintendenza per i Beni Artistici e Storici di Firenze.

Una lieve flessione (-1,73%) ha invece contraddistinto le presenze ai musei comunali, in particolare quelle ai Quartieri monumentali di Palazzo Vecchio, alla Cappella Brancacci e Firenze Com'Era, penalizzata dai pochi giorni di apertura settimanali. Le Collezioni del '900 di Forte Belvedere invece sono state chiuse nel 2007.

Presenze nei musei comunali fiorentini 2005-2007

	2005	2006	2007	Var. % 2006-07
Palazzo Vecchio	421.328	415.329	412.144	-0,8
<i>di cui</i>				
- <i>Quartieri Monumentali</i>	359.907	349.144	341.015	-2,3
- <i>Emozioni da museo-Museo dei Ragazzi</i>	61.421	66.185	71.129	7,5
Cappella Brancacci	116.678	108.666	101.423	-6,7
<i>di cui</i>				
- <i>Cappella Brancacci</i>	82.450	77.186	70.719	-8,4
- <i>Emozioni da museo-Museo dei Ragazzi</i>	34.228	31.480	30.704	-2,5
Santa Maria Novella	46.796	46.455	47.196	1,6
Santo Spirito	3.748	1.856	3.093	66,6
Firenze Com'era	7.210	7.077	6.983	-1,3
<i>di cui</i>				
- <i>Firenze Com'era</i>	6.370	5.856	5.409	-7,6
- <i>Emozioni da museo-Museo dei Ragazzi</i>	840	1.221	1.574	28,9
Collezioni del '900	8.242	1.489	0	-100,0
Totale	604.002	580.872	570.839	-1,7

Fonte: Comune di Firenze- Servizio Musei Comunali.

Oltre al patrimonio artistico-culturale, un importante elemento di attrattività è costituito dall'offerta di spettacoli dal vivo che a Firenze è ampia ed eterogenea comprendendo teatro, balletto, musica classica e leggera. Come indicatore del consumo di spettacoli dal vivo in città è stato utilizzato il numero di partecipanti agli eventi proposti dal Saschall, Mandela Forum e Teatro Comunale in quanto considerati di particolare rilevanza e richiamo.

**Presenze presso strutture che ospitano eventi artistico-culturali di particolare
rilevanza per la città**

	Saschall		Mandela Forum		Teatro Comunale	
	2006	2007	2006	2007	2006	2007
Gennaio	35.800	30.450	43.900	40.300	19.532	15.564
Febbraio	20.825	21.410	39.800	15.000	21.670	15.656
Marzo	42.018	31.100	56.500	50.100	23.079	23.020
Aprile	10.995	18.600	62.300	64.300	4.664	6.235
Maggio	18.305	25.350	26.300	22.500	16.802	12.712
Giugno	11.700	19.100	37.200	38.200	6.280	19.025
Luglio	1.900	6.600	0	2.500	1.004	3.745
Agosto	0	1.100	0	5.000	-	0
Settembre	5.350	8.750	2.000	10.000	3.491	8.971
Ottobre	16.150	11.150	12.000	25.000	20.694	7.788
Novembre	15.000	34.250	10.000	42.000	10.662	13.696
Dicembre	32.080	19.250	46.300	14.800	13.987	16.1080
TOTALE	210.123	227.110 ↑	336.300	329.700 ↓	141.865	142.499 ↑

Fonte: Ufficio stampa Saschall, Mandela Forum, Teatro del Maggio Musicale Fiorentino

Il miglioramento del trend economico del 2007 rispetto al 2006 si è anche tradotto in una crescita di consumi culturali e di intrattenimento per il Saschall e per il Teatro del Maggio, particolarmente accentuati nei mesi invernali con un picco a marzo, mentre al Mandela Forum il pubblico è risultato in lieve flessione. Complessivamente, nel corso del 2007, le tre strutture hanno totalizzato 700.000 spettatori contro i 688.000 dell'anno precedente.

Partecipanti a eventi fieristici* e congressuali a Firenze nel 2006-2007

	2006		2007			
	Partecipanti congressi	Partecipanti fiere	Partecipanti congressi	Numero congressi	Partecipanti fiere	Numero fiere
Gennaio	9.383	37.832	7.871	20	42.048	3
Febbraio	12.088	5.269	10.101	29	20.000	1
Marzo	11.486	224.000	12.832	35	229.000	4
Aprile	5.770	120.000	5.180	22	114.500	1
Maggio	12.993	276.000	17.612	20	383.000	2
Giugno	7.797	29.554	9.212	22	66.807	2
Luglio	3.449	256.358	2.050	3	43.199	2
Agosto	3.750	0	2.870	3	0	0
Settembre	5.058	16.000	8.670	14	12.000	1
Ottobre	6.611	35.620	13.849	23	350.000	1
Novembre	12.060	180.621	9.874	24	31.000	1
Dicembre	8.887	0	11.283	30	10.000	1
TOTALE 2007	99.332	1.181.254	111.404 ($\Delta=+12,1\%$)	245	1.205.383 ($\Delta=+2,0\%$)	19

*I partecipanti alle fiere sono considerati sia gli espositori che i compratori
 Fonte: Ufficio Marketing di Firenze Fiera Congress and Exhibition Center

Nel 2007 il fenomeno del turismo fieristico-congressuale è apparso in buona salute dopo un periodo di crisi: in Italia questo settore attiva il 30% dei flussi turistici complessivi e la Toscana è la terza regione italiana per numero di partecipanti a fiere e congressi. La città leader del turismo congressuale è Firenze con il 17,2% dell'offerta complessiva regionale, seguita da Montecatini con il 5,7%, Chianciano Terme con il 5,0%, Forte dei Marmi con il 3,8%, Siena e Viareggio con il 3,1%. Dal 2006 al 2007 il settore congressuale ha registrato un incremento del 12,1% dei propri partecipanti, mentre il fieristico del 2,0%. Per entrambe le tipologie i mesi più frequentati sono stati marzo, aprile, maggio e ottobre.

Congressi 2007 suddivisi per settore

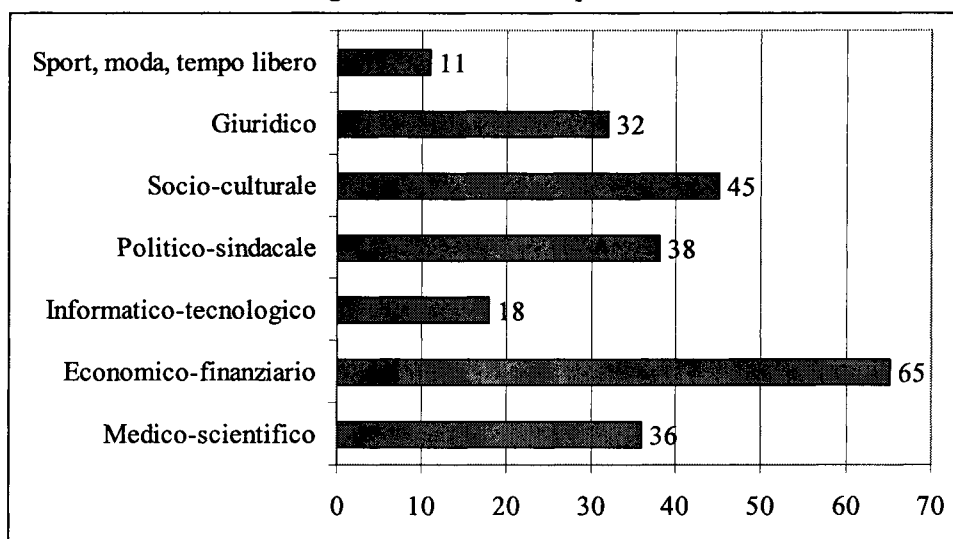

Fonte: nostra elaborazione su dati Ufficio Marketing di Firenze Fiera Congress and Exhibition Center

Il settore economico-finanziario è stato oggetto del maggior numero di congressi con 65 eventi nel corso dell'anno, mentre tra gli eventi fieristici il settore prescelto dagli espositori è stato quello della moda. Si noti che la quantità di fiere è stata molto più ridotta numericamente rispetto ai congressi, ma od ogni evento fieristico è stato presente un numero medio di partecipanti pari a oltre 63.400 contro i 455 del congressuale.

Eventi fieristici 2007 suddivisi per settore

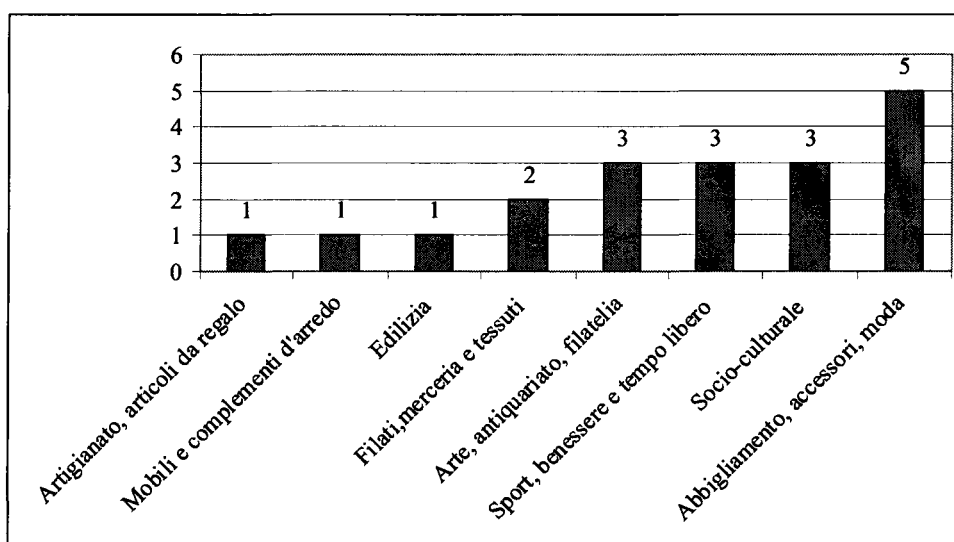

Fonte: nostra elaborazione su dati Ufficio Marketing di Firenze Fiera Congress and Exhibition Center

La provenienza dei partecipanti agli eventi fieristico-congressuali è al 40% regionale, al 45,2% nazionale e per il rimanente 14,8% internazionale. Di quest'ultima, il 21% arriva dalla Germania, il 13% dagli USA, il 9% dalla Gran Bretagna, il 7% dalla Francia, il 6% dalla Svizzera e il 4% dal Giappone.

1.7 IL COMMERCIO

La minore disponibilità di reddito che ha contrassegnato il 2007 si è tradotta in un tasso di crescita medio delle vendite al dettaglio nella Provincia di Firenze dello 0,6%, in flessione rispetto all'1,6% dell'anno precedente ma comunque migliore dello stesso risultato ottenuto a livello regionale (0,3%) e nazionale (-0,2%).

Il comparto alimentare è stato contraddistinto dalla maggior dinamicità (1,8%) a fronte del non alimentare che ha subito una flessione dello 0,3%: al suo interno i prodotti di abbigliamento e accessori hanno registrato un -0,5% mentre hanno continuato a tenere le vendite di beni per la casa e di elettrodomestici (0,5%).

**Variazione tendenziale delle vendite al dettaglio in sede fissa per l'anno 2007 rispetto al 2006
Provincia di Firenze e Toscana**

	Firenze	Toscana
Indice variazione vendite al dettaglio	0,6	0,3
Indice variazione vendite ipermercati, supermercati e grandi magazzini	3,0	-0,9
Indici dei principali settori di attività:		
-Alimentare	1,8	1,0
-Non Alimentare	-0,3	-0,9
di cui Abbigliamento e accessori	-0,5	-1,0
Prodotti per la casa, elettrodomestici	0,5	-0,6
Altri prodotti non alimentari	-0,6	-1,1
Tipologia dimensionale di esercizio:		
-Piccola distribuzione	-1,1	-1,8
-Media distribuzione	-1,2	-1,1
-Grande distribuzione	2,2	2,7
Localizzazione dei punti vendita:		
-Comuni turistici	-1,1	-1,7
-Centri storici/centri città	-0,6	-1,1
-Imprese plurilocalizzate	1,3	1,5

Fonte: Osservatorio sul Commercio della Camera di Commercio di Firenze

Da un punto di vista dimensionale la piccola e media distribuzione sono risultate ugualmente in difficoltà (-1,1% e -1,2%), fortemente penalizzate dal calo dei consumi delle famiglie e dalle tensioni inflazionistiche; la grande distribuzione ha invece proseguito nel processo espansivo che ormai la contraddistingue da molti anni, con andamenti particolarmente positivi per ipermercati, supermercati e grandi magazzini le cui vendite sono incrementate del 3%.

Nell'economia fiorentina il commercio riveste tradizionalmente un ruolo di primo piano desumibile anche dalla rilevazione del numero di imprese che operano in tale settore: nell'area provinciale a fine 2007 sono risultate attive 24.843 sedi di impresa del settore commercio, pari a il 27,2% delle imprese totali provinciali. La loro consistenza è risultata in diminuzione dello 0,7% in quanto strettamente legata all'andamento dei consumi, ma gli andamenti sono stati differenziati per settori: il commercio al dettaglio ha subito una flessione più contenuta del commercio all'ingrosso e delle attività di manutenzione e riparazione auto e motocicli, e tra le attività al dettaglio hanno mostrato segnali di crescita quelle non specializzate sia alimentari che non, i negozi di pane e pasta, bevande e tabacco, di prodotti sanitari-ortopedici, profumerie ed erboristerie, abbigliamento e forme di vendita fuori dai negozi.

Sedi di impresa del settore commercio al 31 Dicembre 2007 e var. % 2006-07 – Provincia di Firenze

	Numero imprese 2007	Var.% 2006-07
Commercio, manutenzione e riparazione auto e motocicli	2.442	-1,2%
Commercio all'ingrosso e intermediari del commercio (escluso autoveicoli)	9.909	-0,9%
Totale commercio al dettaglio-riparazione beni alle persone di cui	12.497	-0,5%
Commercio dettaglio non specificato	12	4,9 %
Esercizi non specializzati	2	-33,3 %
Alimentari non specializzati	775	1,6 %
Non alimentari non specializzati	93	9,0 %
Esercizi specializzati alimentari vari	33	-7,0 %
Frutta e verdura	274	-6,8 %
Carni	382	-1,3 %
Pesci	42	-5,6 %
Pane e pasta	130	8,6 %
Bevande	95	7,0 %
Tabacco	458	5,2 %
Altri alimentari specializzati	250	-5,6 %
Esercizi igiene della persona	1	0,0 %
Farmacie	225	-0,6 %
Prodotti sanitari e ortopedici	45	21,2 %
Profumerie ed erboristerie	247	3,7 %
Altri esercizi non alimentari	20	3,5 %
Tessili	333	-5,7%
Abbigliamento	1.400	1,3%
Calzature, cuoio e pelletterie	430	-0,5%
Mobili e articoli per la casa	510	-3,9%
Elettrodomestici-TV	161	-2,3%
Ferramenta, materiale edile	385	-1,3%
Cartoleria, libri e giornali	826	-0,5%
Non alimentari	1.727	-1,0%
Articoli di seconda mano	183	-3,1%
Vendita fuori dai negozi	13	-16,7%
Vendita per corrispondenza	139	0,6%
Ambulante a posteggio fisso	1.623	-2,5%
Altre forme fuori dai negozi	1.190	0,8%
Riparazione calzature e pelletterie	97	0,0%
Riparazione apparecchi elettrici	158	-7,6%
Riparazione orologi e gioielli	92	-1,0%
Riparazione altri beni	142	2,3%
TOTALE COMMERCIO	24.843	-0,7%

Fonte: Osservatorio sul Commercio della Camera di Commercio di Firenze

Nel comune di Firenze il peso delle imprese commerciali sul totale è ancora più elevato, rappresentando il 31,4% delle imprese complessive attive a livello comunale nonché circa la metà delle imprese commerciali presenti sul territorio provinciale. Anche per il Comune di Firenze il 2007 si è chiuso con una flessione del numero di imprese (-1,1%), particolarmente evidente nel commercio all'ingrosso e nel commercio e manutenzione di auto e motocicli. Gli andamenti settoriali ricalcano sostanzialmente quelli già osservati per la provincia di Firenze, in quanto i migliori risultati sono stati ottenuti dai negozi non specializzati e, tra gli specializzati, per gli esercizi che vendono pane e pasta, bevande, tabacco, prodotti sanitari e ortopedici, profumerie ed erboristerie, abbigliamento, riparazione di calzature e pelletterie e per le altre forme di vendita fuori dai negozi.

Sedi di impresa del settore commercio al 31 Dicembre 2007 e var.% 2006-07 – Comune di Firenze

	Numero imprese 2007	Var.% 2006-07
Commercio, manutenzione e riparazione auto e motocicli	975	-3,0%
Commercio all'ingrosso e intermediari del commercio (escluso autoveicoli)	4.253	-2,4%
Totale commercio al dettaglio-riparazione beni alle persone di cui	6.102	-0,1%
Commercio dettaglio non specificato	10	5,3%
Alimentari non specializzati	333	4,9%
Non alimentari non specializzati	44	2,4%
Esercizi specializzati alimentari generico	17	-9,5%
Frutta e verdura	149	-6,1%
Carni	147	-2,9%
Pesci	24	-6,7%
Pane e pasta	74	16,5%
Bevande	50	13,3%
Tabacco	177	6,9%
Altri alimentari specializzati	134	-6,4%
Esercizi igiene della persona	1	0,0%
Farmacie	97	0,8%
Prodotti sanitari e ortopedici	25	10,0%
Profumerie ed erboristerie	130	7,1%
Altri esercizi non alimentari	15	8,8%
Tessili	149	-6,6%
Abbigliamento	721	1,7%
Calzature, cuoio e pelletterie	267	-1,0%
Mobili e articoli per la casa	234	-3,8%
Elettrodomestici-TV	82	-7,5%
Ferramenta, materiale edile	143	-0,4%
Cartoleria, libri e giornali	438	2,5%
Non alimentari	934	-1,4%
Articoli di seconda mano	158	-0,8%
Vendita fuori dai negozi	2	-40,0
Vendita per corrispondenza	75	-6,8%
Ambulante a posteggio fisso	617	-2,9%
Altre forme fuori dai negozi	552	0,8%
Riparazione calzature e pelletterie	60	1,5%
Riparazione apparecchi elettrici	78	-7,5%
Riparazione orologi e gioielli	66	-1,4%
Riparazione altri beni	99	3,5%
TOTALE COMMERCIO	11.330	-1,1%

Fonte: Osservatorio sul Commercio della Camera di Commercio di Firenze

1.8 LAVORO E OCCUPAZIONE

Sul fronte dell'occupazione nella Provincia di Firenze il 2007 è risultato un anno di immobilità: i 427.000 occupati registrati a fine 2006 si sono confermati tali anche a fine 2007 con movimenti differenziati all'interno dei singoli macrosettori. Un segnale positivo si individua comunque nella crescita dell'industria che ha "salvato" il trend dell'occupazione complessiva, bilanciando la frenata dei servizi e dell'agricoltura: gli occupati nell'industria sono stati 10.000 in più rispetto al 2006, e di

questi 6.000 appartengono al comparto manifatturiero, mentre 4.000 al settore delle costruzioni. La crescita ha riguardato sia i lavoratori dipendenti che quelli autonomi, anche se questi ultimi con una dinamica molto più accentuata dei primi. È interessante sottolineare che buona parte della crescita ha riguardato occupati stranieri: secondo l'Istat, a livello nazionale ben 2/3 dell'aumento occupazionale è costituito da lavoratori stranieri, e anche a Firenze si protraggono gli effetti del processo di regolarizzazione degli immigrati che stanno sopperendo alla carenza di manodopera italiana.

**Evoluzione degli occupati* nella Provincia di Firenze distinti per settore di attività
Triennio 2005-2007**

	2005	2006	2007	Var.% 2006-2007
Agricoltura	6.000	6.000	4.000	-33,3%
<i>Dipendenti</i>	3.000	3.000	[2.000]**	-
<i>Indipendenti</i>	3.000	3.000	[1.000]	-
Industria in senso ampio (Industria+Costruzioni)	127.000	118.000	128.000	+8,5%
<i>Dipendenti</i>	101.000	88.000	93.000	+5,7%
<i>Indipendenti</i>	26.000	30.000	35.000	+16,7%
di cui solo Industria manifattur.	96.000	92.000	98.000	+6,5%
<i>Dipendenti Industria manif.</i>	82.000	73.000	74.000	+1,4%
<i>Indipendenti Industria manif.</i>	14.000	19.000	24.000	+26,3%
Servizi	284.000	303.000	295.000	-2,6%
<i>Dipendenti</i>	195.000	210.000	209.000	-0,5%
<i>Indipendenti</i>	89.000	93.000	86.000	-7,5%
TOTALE	417.000	427.000	427.000	0,0%
<i>Dipendenti</i>	300.000	303.000	304.000	+0,3%
<i>Indipendenti</i>	117.000	124.000	123.000	-0,8%

*Sono definiti occupati i soggetti di almeno 18 anni d'età che abbiano svolto una o più ore di lavoro nella settimana di riferimento a prescindere dalla situazione dichiarata o che abbiano dichiarato di essere momentaneamente assenti dal lavoro nella settimana di riferimento, ma di avere comunque un'occupazione.

**Le stime contrassegnate con [...] presentano un errore campionario superiore al 25%, per cui l'Istat ne sconsiglia l'utilizzo. I restanti valori vengono approssimati alle migliaia per cui ci possono essere incongruenze nelle somme finali dei risultati

Fonte: Istat, Indagine sulle Forze Lavoro 2008

Situazione opposta rispetto all'industria si è invece verificata per l'agricoltura e per il terziario: la prima ha registrato una flessione molto forte (-33,3%) che però ha avuto effetti limitati sul mercato del lavoro in quanto impiega poco meno dell'1% degli occupati complessivi nella provincia di Firenze; i servizi assorbono invece in valore assoluto il più alto numero di occupati (295.000, cioè il 70% del totale), e a fine anno hanno subito un rallentamento del 2,6%. A determinarlo è stata una brusca contrazione dei lavoratori autonomi (-7,5%) mentre più contenuta è stata quella dei dipendenti (-0,5%).

Un altro segnale positivo proviene dalla riduzione del tasso di disoccupazione che è passato dal 4,4% del 2006 al 3,5% del 2007, cioè quasi un punto percentuale al di sotto della media regionale e ben 2,6 punti percentuali al di sotto di quella nazionale. Bisogna comunque sottolineare che il calo del tasso di disoccupazione non è sempre sinonimo di aumento dell'occupazione ma anche di rinuncia a cercare lavoro da parte di un certo numero di soggetti che vanno a confluire nell'insieme delle "non forze di lavoro". Questa tendenza è presente anche nell'economia fiorentina, ed è testimoniata dal fatto che, a fronte della riduzione del tasso di disoccupazione, si registra per contro un calo del tasso di occupazione (da 67,7% a 67,6%) e un calo di 5.000 unità delle forze di lavoro causato esclusivamente dalla flessione dell'occupazione femminile.

Forze di lavoro e persone in cerca di occupazione nella Provincia di Firenze, in Toscana e in Italia

	Firenze 2006	Firenze 2007	Toscana 2007	Italia 2007
Forze di lavoro (1)	447.000	442.000	1.619.000	24.728.000
Maschi	245.000	245.000	916.000	14.779.000
Femmine	202.000	197.000	703.000	9.949.000
Tasso di disoccupazione (2)	4,4	3,5	4,3	6,1
Maschi	2,8	2,0	2,8	4,9
Femmine	6,4	5,3	6,3	7,9
Tasso di occupazione 15-64 anni (3)	67,7	67,6	64,8	58,7

(1) Le forze di lavoro sono costituite dalla somma degli occupati e delle persone in cerca di lavoro. Le persone in cerca di lavoro, a loro volta, sono i soggetti non occupati che dichiarano di essere in cerca di lavoro, immediatamente disponibili a lavorare e di aver svolto almeno una volta attività di ricerca di lavoro negli ultimi 30 giorni.

(2) Il tasso di disoccupazione è dato dal rapporto percentuale tra persone in cerca di lavoro e forza lavoro complessiva

(3) Il tasso di occupazione 15-64 anni, anche detto "tasso specifico di occupazione", è dato dal rapporto percentuale tra gli occupati di età compresa tra i 15-64 anni e la popolazione compresa nella stessa fascia di età 15-64.

Fonte: Istat, Indagine sulle Forze Lavoro 2007

Uno dei principali problemi denunciati dalle aziende fiorentine (ma la questione è comune a tutte le realtà del centro-nord) è legato alla difficoltà di reperire determinate figure professionali: il tasso di disoccupazione potrebbe cioè ulteriormente scendere a patto che la domanda delle aziende e l'offerta formativa riuscisse a coincidere in modo più preciso. Le figure più richieste dalle imprese e, allo stesso tempo, più scarsamente disponibili sul mercato, sono quelle con un profilo tecnico-specialistico, sia in possesso di diploma di scuola superiore che di laurea. Sembra un paradosso, ma a fronte di tanti giovani alla ricerca di una prima occupazione ci sono anche tante imprese che non trovano le risorse umane di cui necessitano.

I dati sull'occupazione rilevati dall'Istat a livello nazionale e regionale vengono diffusi con un breve intervallo temporale tra il momento della pubblicazione e il periodo a cui si riferiscono; scendendo nel dettaglio territoriale la situazione si fa però più complessa e i dati attendibili a riguardo sono contenuti nell'archivio dell'ASIA (Archivio Statistico Imprese Attive) che, raccogliendo dati da Camere di Commercio, Inps, Inail... riesce a fornire indicazioni molto precise sul reale numero di occupati attivi a livello comunale (Le fonti sono tre: 1) Archivi amministrativi: Anagrafe tributaria gestita dal Ministero delle Finanze, Registro delle imprese gestito dalle Camere di Commercio, archivi INPS, archivi INAIL, archivi utenze Enel; 2) Archivi di enti pubblici e privati relativamente a specifici settori (Abi e Banca d'Italia, Ania, Ministero attività produttive e Società Nielsen, Ministero dei Trasporti, Enit; 3) Indagini statistiche effettuate dall'Inps sulle imprese).

Tali elaborazioni però, richiedendo il concorso di più fonti, riescono a fornire i dati con un ritardo temporale di alcuni anni, per cui le ultime rilevazioni certificate si riferiscono al 2005. Anche se con questo ritardo, si ritiene tuttavia significativo riportare la struttura struttura degli occupati nelle imprese attive della Provincia e del Comune di Firenze distinti per settori produttivi: la quota più consistente di occupati appartiene al terziario per entrambi i livelli territoriali, con punte nelle attività legate al commercio e al mercato immobiliare e all'informatica; l'industria manifatturiera si colloca al secondo posto in termini di assorbimento di occupazione (per l'area comunale le imprese a maggior densità occupazionale sono quelle legate alla fabbricazione di macchine e alla produzione di pelle e prodotti in cuoio, per l'area provinciale le aziende tessili, le metallurgiche e, come per l'area comunale, le aziende della pelle e cuoio e della fabbricazione di macchine e apparecchi meccanici); le costruzioni rappresentano infine il terzo grande settore economico che impiega circa il 9% degli occupati totali a livello provinciale e quasi il 7% a livello comunale, entrambi con un trend in crescita (rispettivamente +4,6% e +2,5%).

Occupati nel Comune di Firenze e nella Provincia di Firenze suddivisi per settori economici nel 2005 e variazione % rispetto al 2004

Settore di occupazione	Comune 2005	Var. % 04-05	Provincia 2005	Var. % 04-05
Agricoltura, caccia e silvicoltura	nd	-	nd	-
Estrazione minerali	9	-18,3%	287	-21,5%
Attività manifatturiere	19.666	-0,0%	97.581	0,2%
<i>di cui: Industria alimentare e bevande</i>	<i>1.668</i>	<i>13,0%</i>	<i>6.598</i>	<i>10,2%</i>
<i>Industrie tessili e abbigliamento</i>	<i>1.465</i>	<i>-6,2%</i>	<i>13.765</i>	<i>-5,3%</i>
<i>Industrie conciarie, prodotti cuoio, pelle e simili</i>	<i>2.059</i>	<i>-4,0%</i>	<i>17.647</i>	<i>-0,6%</i>
<i>Ind.legno e prodotti in legno</i>	<i>465</i>	<i>-3,8%</i>	<i>3.121</i>	<i>-2,1%</i>
<i>Fabbr.pasta-carta, editoria e stampa</i>	<i>1.981</i>	<i>-3,2%</i>	<i>5.408</i>	<i>-1,2%</i>
<i>Prodotti chimici e fibre</i>	<i>717</i>	<i>-3,2%</i>	<i>5.096</i>	<i>-0,7%</i>
<i>Art.gomma e mat.plastiche</i>	<i>194</i>	<i>-2,0%</i>	<i>3.208</i>	<i>-5,2%</i>
<i>Fabbr. prodotti da minerali non metall.</i>	<i>509</i>	<i>4,4%</i>	<i>5.096</i>	<i>-0,7%</i>
<i>Metallurgia, fabbr. prodotti metallo</i>	<i>1.765</i>	<i>-10,8%</i>	<i>10.666</i>	<i>0,4%</i>
<i>Macchine a apparecchi mecc.</i>	<i>3.851</i>	<i>2,8%</i>	<i>9.264</i>	<i>7,5%</i>
<i>Macchine ufficio, appar.eletr.radiotel, medicali, str.ottici, prec.</i>	<i>2.679</i>	<i>-5,2%</i>	<i>8.227</i>	<i>-2,6%</i>
<i>Autoveicoli e mezzi trasporto</i>	<i>512</i>	<i>134,0%</i>	<i>2.165</i>	<i>14,9%</i>
<i>Fabbr.mobili e altre industrie manifatturiere</i>	<i>1.782</i>	<i>2,2%</i>	<i>6.915</i>	<i>0,9%</i>
<i>Fabbr. coke, raffinerie, trattamento combustibili nucleari</i>	<i>18</i>	<i>18,5%</i>	<i>109</i>	<i>9,9%</i>
Produzione, distribuzione energia elettr., acqua e gas	1.389	-10,3%	2.097	-7,4%
Costruzioni	10.439	2,5%	32.964	4,6%
Commercio ingr. e dett., rip.beni personali e casa	31.918	0,6%	73.523	1,1%
Alberghi e ristoranti	15.519	6,1%	25.462	5,6%
Trasporti, magazz., comun.	15.991	-7,7%	26.478	-3,2%
Intermediazione monetaria e finanziaria	9.562	2,4%	14.026	1,0%
Attività immobiliari, noleggio, informatica e ricerca	37.975	7,3%	60.174	6,9%
Istruzione	1.227	3,7%	1.715	3,9%
Sanità e assistenza sociale	8.504	19,5%	12.786	14,5%
Altri servizi pubblici, sociali e personali	6.677	0,4%	12.721	1,2%
TOTALE	158.878	+2,6%	359.815	2,3%

Fonte: Istat, Archivio Statistico Imprese Attive (ASIA), aggiornamento al 2004 – Dati estratti dall’Ufficio di Statistica del Comune di Firenze

A fronte di una sostanziale stabilità degli occupati fiorentini si è registrata una flessione del ricorso alla Cassa Integrazione per la gestione industria: gli interventi ordinari sono diminuiti del 18,2% e quelli straordinari del 27,7%. A livello regionale soltanto gli interventi ordinari si sono ridotti, mentre gli straordinari si sono incrementati del 9,5% per il forte ricorso a questo strumento nelle province di Livorno, Prato, Siena Massa Carrara e Pistoia.

Il calo delle ore autorizzate di CIG ordinaria è in linea con la dinamica positiva dell’occupazione nell’industria, mentre la gestione straordinaria rappresenta invece uno strumento legato in modo più indiretto agli andamenti produttivi, per cui il suo aumento nel 2007 può sottintendere la volontà di alcune aziende di riorganizzarsi strutturalmente sulla base di nuovi investimenti o di dotarsi di nuovi organi dirigenziali.

La gestione edilizia, infine, è strettamente correlata ai giorni di chiusura dei cantieri per il maltempo, per cui il suo andamento è in larga parte legato alle condizioni meteorologiche.

Cassa Integrazione Guadagni gestione Industria nelle Province toscane 2006-2007: ore autorizzate per trattamenti di integrazione salariale

	Gestione ordinaria			Gestione straordinaria		
	2006	2007	Δ 2006-07	2006	2007	Δ 2006-07
Arezzo	404.066	260.981	-35,4	800.688	795.999	-0,6
Firenze	438.192	358.553	-18,2	873.373	631.412	-27,7
Grosseto	61.054	15.191	-75,1	313.156	54.888	-82,5
Livorno	90.801	34.000	-62,6	117.512	856.179	628,6
Lucca	126.550	127.790	1,0	123.949	55.661	-55,1
Massa Carrara	93.598	24.985	-73,3	254.685	387.123	52,0
Pisa	765.804	324.635	-57,6	241.046	62.543	-74,1
Pistoia	159.952	64.259	-59,8	123.233	169.792	37,8
Prato	198.045	175.743	-11,3	314.247	388.345	23,6
Siena	188.503	153.766	-18,4	228.377	312.060	36,6
Toscana	2.526.565	1.539.903	-39,1	3.390.266	3.714.002	9,5

Fonte: Inps

Un ultimo indicatore che può risultare utile per l'analisi dei livelli di occupazione e benessere a Firenze è l'andamento dei prezzi al consumo per i residenti in città. In base alle rilevazioni effettuate alla fine del mese di Dicembre del 2007, la variazione media annua è stata pari a +2,1% mentre nello stesso periodo dell'anno precedente il valore rilevato era stato dell'1,6%. I settori che hanno presentato gli aumenti di prezzo più significativi sono stati: i trasporti, la cui crescita del 5,4% è stata causata dagli aumenti dei costi di carburante e dei trasporti aerei, l'istruzione (+3,5% dovuta all'aumento dei costi per la formazione professionale), l'abitazione, il settore acqua ed energie combustibili (+2,9% dovuto alla crescita di prezzo dei combustibili liquidi e dei servizi di riparazione della casa) e i prodotti alimentari (che hanno scontato la crescita dei prezzi del pollame, latte e burro). La diminuzione del costo delle comunicazioni è dovuta in buona parte alla discesa del prezzo dei telefoni cellulari, mentre per le spese sanitarie si è registrato un calo nei prezzi dei medicinali.

Indice dei prezzi al consumo nella città di Firenze – Dicembre 2007

Capitoli di spesa	Peso %	Δ tendenziale annuale
Prodotti alimentari, bevande analcoliche	15,82	2,2
Bevande alcoliche, tabacchi	2,77	2,6
Abbigliamento e calzature	8,78	1,3
Abitazione, acqua, energia e combustibili	8,78	2,9
Mobili, articoli e servizi per la casa	9,46	1,6
Servizi sanitari e spese per la salute	7,40	0,8
Trasporti	15,78	5,4
Comunicazioni	2,64	-7,4
Ricreazioni, spettacoli e cultura	8,26	0,9
Istruzione	0,97	3,5
Servizi ricettivi e di ristorazione	12,67	2,4
Altri beni e servizi	7,92	1,8
Indice generale	100,00	2,1

Fonte: Ufficio di Statistica del Comune di Firenze

1.9 SOSTENIBILITÀ AMBIENTALE E TRASPORTI

La questione legata all'ambiente costituisce per le società attuali, sempre più industrializzate e congestionate da un traffico superiore al reale livello che potrebbero sopportare, una priorità di fondamentale importanza in grado di influire pesantemente sulla qualità della vita degli esseri umani e dell'ecosistema in generale.

Arpat Toscana realizza annualmente un monitoraggio sulla qualità dell'aria in una zona definita "area omogenea di Firenze", costituita dai comuni di Firenze, Scandicci, Campi Bisenzio, Signa, Calenzano, Lastra a Signa, Sesto Fiorentino e Bagno a Ripoli.

Livelli di inquinamento nel 2007 nelle varie tipologie di sito dell'Area omogenea di Firenze e raffronto con le soglie stabilite per la protezione della salute umana

Inquinante	Valore limite di riferimento	Tipo di sito*	Media rilevata	Sorgenti antropiche principali
PM ₁₀ (polveri, misurate in µg/m ³)	40 come media annuale dal 2005 e 20 come media dal 2010	FU T Ind	26-51 32-41 33	Veicoli diesel, ciclomotori e motocicli, traffico, emissioni industriali, impianti termici a combustibili liquidi, combustione a legna, attività antropica generica
SO ₂ (biossido di zolfo, µg/m ³)	125 come media giornaliera	FU T	0 0	Impianti termici industriali e domestici a combustibili solidi e liquidi (carbone, olio, gasolio)
CO (monossido di carbonio, mg/m ³)	10 come media di 8 ore	FU T	0 0	Automobili benzina e gas non catalizzate, ciclomotori e motocicli a 2 e 4 tempi
NO ₂ (biossido di azoto, µg/m ³)	40 come media annuale	FU T	29-47 67-83	Veicoli diesel medi e pesanti, auto diesel, benzina e gas non catalizzate, impianti termici industriali e domestici
O ₃ (ozono, µg/m ³)	120 come media di 8 ore	FU FSU Ind	13-57 gg 61 gg 34 gg	Auto diesel, benzina e gas non catalizzate, ciclomotori e motocicli a 2 tempi, lavorazioni industriali e artigianali con emissione di solventi o sostanze organiche volatili
Benzene (µg/m ³)	10 come media annuale dal 2005 e 5 media dal 2010	FU T	2,0-2,4 4,1	Auto benzina non catalizzate, ciclomotori e motocicli a 2 tempi
BaP (benzo a pirene)	1 come media annuale	FU T Ind	0,34-0,49 0,59 0,42	Veicoli diesel, ciclomotori e motocicli a 2 tempi, combustione oli pesanti e alcune attività industriali

*FU= fondo urbano; T=traffico; Ind=area industriale; FSU=fondo suburbano.

Fonte: Arpat, Rapporto annuale sulla qualità dell'aria – Marzo 2008

Le variabili che incidono sulla qualità dell'aria sono molteplici e non sempre è possibile tracciare indicatori che consentano di monitorare con certezza gli andamenti dei singoli inquinanti. I fattori atmosferici e climatici giocano senz'altro un ruolo significativo, ma nel 2007 non si sono verificati a Firenze anomalie meteorologiche degne di osservazione.

Nelle diverse tipologie di sito urbano, alla fine del 2007, sono stati riscontrati i seguenti risultati circa i superamenti o i contenimenti dei vari inquinanti entro la soglia limite stabilita dalla vigente normativa per la tutela della salute umana:

-Le polveri di PM₁₀ hanno mostrato un trend in diminuzione a partire dal 2003, ma la soglia consentita è stata spesso superata soprattutto in prossimità delle strade con maggiori volumi di traffico o nelle aree residenziali ai margini della zona metropolitana caratterizzate da relativa stabilità atmosferica che favorisce l'accumulo di inquinanti durante la notte;

-Il biossido di zolfo (SO₂) si è mantenuto nella norma ed ha ripreso a scendere dopo la breve risalita del 2005-2006;

-Il monossido di carbonio (CO) è rientrato nei limiti stabiliti anche nelle aree maggiormente trafficate, soprattutto grazie alla progressiva eliminazione dei veicoli a benzina non catalizzati;

-Il biossido di azoto (NO₂) ha presentato una situazione critica in tutti i tipi di sito urbano, anche nelle aree residenziali (siti di fondo), probabilmente in ragione dell'aumento dei veicoli diesel;

-L'ozono (O₃), nonostante la riduzione di concentrazione rispetto agli anni '90 (resa possibile grazie alla progressiva riduzione dei veicoli non catalizzati), ha continuato a mostrare numerosi episodi di superamento della soglia limite: questo inquinante è il più complesso da trattare in quanto la sua emissione è in buona percentuale formata da sorgenti di vasta scala territoriale mentre le emissioni locali (soprattutto legate al traffico) hanno un peso significativo ma inferiore a quello vasto;

-Il benzene non ha evidenziato superamenti del limite nei siti residenziali e in quelli a medio volume di traffico; si suppone che nei siti ad alto volume di traffico neppure la totale eliminazione dei veicoli euro zero sia sufficiente a garantire il rispetto del limite normativo;

-Il benzo a pirene è apparso rientrare nei limiti stabiliti dalle normative in tutte le tipologie di sito urbano, anche in quelli più trafficati.

Per quanto riguarda la tutela dell'ecosistema e della vegetazione si confermano sostanzialmente le considerazioni emerse nell'analisi degli inquinanti in relazione alla tutela della salute umana, e cioè situazioni di difformità rispetto ai limiti di legge per il biossido di azoto e per l'ozono.

Livelli di inquinamento rilevati nell'anno 2007 nelle diverse tipologie di sito urbano nell'Area omogenea fiorentina e raffronto con le soglie stabilite per la protezione dell'ecosistema e della vegetazione

Inquinante	Valore limite di riferimento	Tipo di sito	Media rilevata
SO ₂ (biossido di zolfo, µg/m ³)	20 come media annuale e invernale	FU T	1-4 3
NO _X (biossido di azoto e ossidi di azoto totali, µg/m ³ di NO ₂)	30 come media annuale	FU T FSU	47-102 136-177 21
O ₃ (ozono)	18.000	FU FSU Ind	12.500-29.500 34.000 25.000

Fonte: Arpat, Rapporto annuale sulla qualità dell'aria – Marzo 2008

Nonostante il proseguimento del rinnovo del parco veicoli a due e quattro ruote, se si fa eccezione per l'ozono, le principali cause di difformità dalle soglie-limite per i vari inquinanti sono ancora legate al traffico eccessivo. I provvedimenti locali dovrebbero continuare a favorire il rinnovo dei veicoli, la riduzione dell'uso di mezzi privati di spostamento, il passaggio a motorizzazioni che producono emissioni ridotte di ossidi di azoto e di particolato; oltre a ciò, si dovrebbero considerare anche altre sorgenti inquinanti importanti come gli impianti termici, in particolare quelli alimentati a combustibili liquidi (gasolio e olio combustibile) la cui conversione a gas ridurrebbe notevolmente le emissioni inquinanti.

Il settore dell'energia rappresenta una componente fondamentale dei vari sistemi economici in quanto è essenziale per il processo produttivo di beni e servizi e per lo svolgimento delle varie attività da parte dei cittadini. Osservare l'andamento del settore può quindi essere rivelativo della dinamica della produzione di imprese e istituzioni e dei consumi privati e pubblici.

Per quanto riguarda l'indicatore dei consumi di energia elettrica nel Comune di Firenze si evidenzia per la prima volta dopo molti anni una modesta flessione complessiva dello 0,2%, imputabile esclusivamente a una contrazione delle utenze domestiche pari al 2,7%: a partire dal 1995 i consumi energetici delle famiglie sono cresciuti del 5,8% per poi arrivare a un'inversione di tendenza nei primi anni del 2000 quando il fabbisogno ha iniziato a contrarsi grazie a una maggiore efficienza energetica delle famiglie il cui comportamento "virtuoso" è stato in parte consequenziale alle

campagne di riduzione della pressione ambientale, in parte motivato dalla ricerca di tagliare i propri costi di fruizione dell'energia.

Gli "usi in luoghi e locali diversi dalle abitazioni" sono maggiormente rappresentativi del mondo produttivo fiorentino, e lo 0,7% registrato a fine 2007 si pone in linea con la bassa dinamica dell'economia locale.

**Ripartizione dei consumi di energia elettrica per classi tariffarie nel Comune di Firenze
Anni 2005-2007 (migliaia di Kwh)**

	2005	2006	2007	Δ 06-07
Illuminazione Pubblica	33.335	28.864	29.696	+2,9%
Usi Domestici	410.555	418.363	406.866	-2,7%
Usi in locali e luoghi diversi dalle abitazioni	1.068.697	1.114.828	1.122.630	+0,7%
Totale	1.512.587	1.562.055	1.559.192	- 0,2%

Fonte: Enel Distribuzione S.p.A., Unità territoriale Toscana e Umbria

Il 2007 ha segnato per Firenze una decisa crescita dei tassi di riciclo (+2,1%) e una contemporanea erosione della quota di rifiuti indifferenziati che è scesa del 7,9%. Le campagne di sensibilizzazione per la riduzione della pressione ambientale e la maggiore diffusione dei contenitori per i rifiuti differenziati stanno portando degli ottimi risultati a Firenze: si ricicla soprattutto carta e cartone, ma anche il vetro e l'organico, sebbene quest'ultimo soffra di una minor diffusione degli appositi contenitori.

Rifiuti raccolti nel Comune di Firenze (Tonnellate) – Confronto 2005-2007

Anni	2005	2006	2007	Var. % 2005-07
Rifiuti indifferenziati	182.700	182.880	168.383	-7,9%
Raccolte differenziate	78.187	81.332	83.005	+2,1%
-vetro	8.686	9.549	8.884	-7,0%
-carta e cartone	38.925	40.465	41.731	+3,1%
-legno	6.809	5.837	7.008	+20,1%
-organico	10.705	11.289	8.621	-23,6%
-plastica	2.270	2.035	3.355	+65,0%
-pile e farmaci	69	59	53	-10,2%
-altro*	10.723	12.098	13.353	+10,4%
Spazzamento stradale	-	-	10.766	
TOTALE	260.887	264.212	262.154	-0,8%

*In questa voce rientrano: spazzamento (la voce più consistente), scarti verdi da giardini, sostanza organica domestica, imballaggi legno, ferrosi, materiale elettrico, plastica, olii vegetali, indumenti usati, pneumatici, toner, altre sostanze pericolose

Fonte: Quadrifoglio S.p.A.

L'analisi della produzione di rifiuti per abitante nelle principali città italiane mostra come Firenze, dopo diversi anni, non risulti più la città italiana con il più alto rapporto di rifiuti pro-capite, in quanto è sorpassata da Roma che ha raggiunto i 719,5 kg per abitante. Torino è stata la città con l'indice di riciclo più elevato, seguita da Firenze, ma anche tutte le altre città hanno mostrato una tendenza alla crescita di questa tipologia di raccolta. Si conferma per il terzo anno consecutivo il primato di Firenze nel riciclo della carta e cartone con 85,6 kg pro-capite, mentre Napoli, la città meno "virtuosa", ha riciclato 29,1 kg pro-capite.

Rifiuti indifferenziati e differenziati pro-capite in alcune grandi città campione nel 2007

	Raccolta indifferenziata (kg/ab.)		Raccolta differenziata (kg/ab.)		Differenziata di cui carta e cartone (kg/ab.)		Raccolta urbana totale (kg/ab.)	
	2007 v.a.	Δ 06-07	2007 v.a.	Δ 06-07	2007 v.a.	Δ 06-07	2007 v.a.	Δ 06-07
Milano	369,2	1,6%	197,6	6,9%	71,7	4,2%	566,8	8,5%
Torino	368,3	-18,7%	238,4	10,5%	69,5	5,6%	606,7	-7,8%
Firenze	487,8	-3,7%	226,1	1,7%	85,6	0,9%	713,9	-2,1%
Roma	581,2	-7,5%	138,3	11,8%	41,4	6,5%	719,5	4,2%
Napoli	519,6	-14,2%	76,9	6,2%	29,1	37,8%	596,5	2,0%

Fonte: Comieco, 13° Rapporto "Raccolta, riciclo e recupero di carta e cartone" - Luglio 2008

Come evidenziato sopra, tra i vari fattori di pressione ambientale il traffico veicolare rappresenta un elemento fortemente condizionante, tenuto anche conto del fatto che l'uso dell'autovettura privata resta la modalità più diffusa utilizzata sia da i fiorentini che intendono spostarsi per motivi di lavoro o per fare acquisti, sia da coloro che entrano quotidianamente in città. Le statistiche dell'ACI evidenziano come a fine 2007 Firenze risulti la provincia toscana con il più elevato rapporto tra veicoli e popolazione, registrando oltre 924 veicoli ogni 1.000 abitanti; seguono le province di Siena e Arezzo, mentre Massa Carrara si qualifica come l'area a minor densità di autoveicoli. Da sottolineare il fatto che la provincia di Firenze sia caratterizzata da un numero altissimo di motocicli (che rappresentano circa un terzo dei motocicli presenti complessivamente a livello regionale) e che la città di Firenze abbia il più elevato rapporto tra motocicli e popolazione su scala nazionale.

Popolazione, autovetture, motocicli e veicoli complessivi nelle province toscane (Anno 2007)

PROVINCE	Popolazione (dati Istat al 31.12.07)	Autovetture	Motocicli	Veicoli totali*	Veicoli/Popolaz. (X 1000)
Arezzo	342.367	222.129	35.453	297.340	868,5
Firenze	977.088	635.503	134.909	903.393	924,6
Grosseto	223.429	138.488	27.724	193.659	866,8
Livorno	339.340	194.128	64.465	291.926	860,3
Lucca	387.058	241.431	49.174	335.050	865,6
Massa Carrara	202.435	116.915	26.160	161.986	800,2
Pisa	405.883	254.289	49.408	348.811	859,4
Pistoia	287.415	177.983	23.441	231.795	806,5
Prato	245.742	152.512	21.529	200.818	817,2
Siena	266.291	175.326	31.242	240.239	902,2
Totale Toscana	3.677.048	2.308.704	463.505	3.205.017	871,6
Italia	59.619.290	35.680.097	5.590.259	47.131.347	790,5

*I veicoli totali sono dati dalla somma di autovetture, motocicli, autobus, autocarri trasporto merci, autoveicoli speciali, motocarri e quadricicli trasporto merci, motoveicoli e quadri cicli speciali, rimorchi e semirimorchi trasporto merci e speciali, trattori stradali o motrici, altri veicoli.

Fonte: nostra elaborazione su dati ACI, Parco veicoli al 31 dicembre 2007 nelle province italiane

Una modalità di spostamento entro i confini metropolitani scelta da circa ¼ di coloro che si muovono a Firenze è il trasporto pubblico locale, gestito da Ataf S.p.A. in partnership con Li-nea S.p.A. Il dati del Bilancio 2007 mostrano un aumento dell'efficienza dei mezzi in dotazione ad Ataf che, se pur lievemente diminuiti in termini assoluti, hanno servito un maggior numero di abitanti e hanno coperto una rete più lunga.

Il trasporto pubblico locale: Ataf, taxi e noleggi con rimessa 2005-07

Anni	2005	2006	2007	Δ 2006-07
Lunghezza di esercizio della rete (Km)	640	647	690	6,7%
Numero medio di mezzi in dotazione	443	443	443	0,0%
Numero medio di mezzi disponibili in servizio	432	432	430	-0,5%
Abitanti del territorio servito	639.641	558.219	643.016	+15,2%
Ricavi da traffico viaggiatori (in migliaia di euro)	29.425	28.136	30.156	+7,2%
Taxi	594	594	624	+5,0%
Auto con conducente	103	103	103	0,0%

Dati riferiti alla rete Scarl (Ataf+Li-nea)

Fonte: ATAF S.p.A.

La forte apertura internazionale di Firenze e la fitta rete di scambi turistici, culturali e commerciali che ogni anno si instaurano tra la città e il resto del mondo pongono in un ruolo di primo piano la funzione dell'aeroporto cittadino.

Movimento passeggeri registrato all'aeroporto di Firenze nel quinquennio 2003-2007

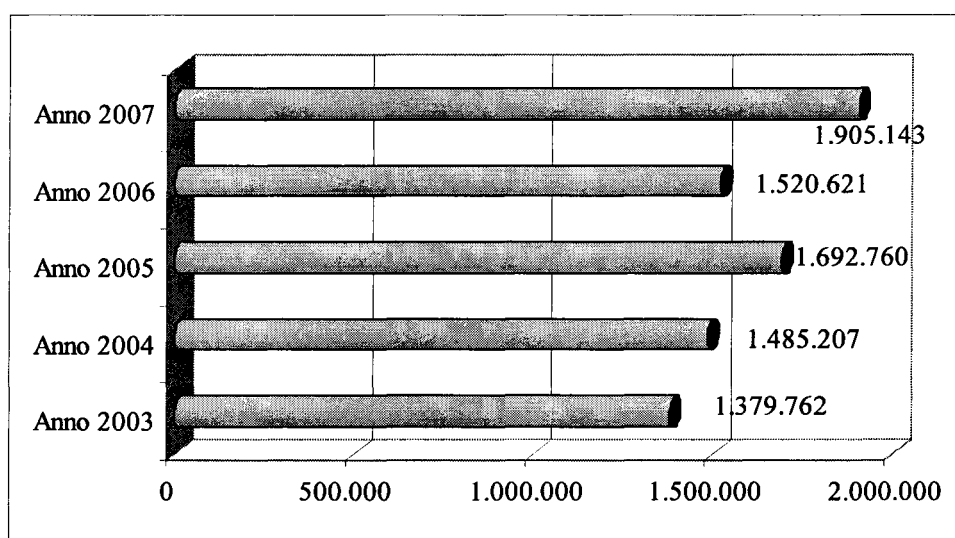

Fonte: Società AdF

Dopo il biennio 2003-2004 di sofferenza nei confronti dell'aeroporto di Pisa (avvantaggiato dalla scelta strategica di orientarsi verso i voli *low cost*), il 2007 si è chiuso per l'Amerigo Vespucci con una netta crescita del flusso di passeggeri (+25,3%) e dei voli effettuati (+25,5%). Oltre ai voli di linea si sono incrementati anche i voli charter e *low cost*, tanto che questi ultimi hanno rappresentato il 4,3% dei voli totali. La disaggregazione mensile del flusso passeggeri evidenzia come i mesi caratterizzati dal maggior numero di voli effettuati (relativamente al traffico di linea) siano stati maggio, luglio, agosto e settembre, mentre il movimento passeggeri ha in sostanza ricalcato l'andamento dei voli con l'eccezione del mese di luglio in cui il flusso passeggeri è stato superato da quello di ottobre, probabilmente in ragione di una più elevata densità di passeggeri sugli aerei atterrati/decollati o dell'utilizzo di aerei con maggior capienza.

**Consistenza degli aeromobili atterrati/decollati dall'aeroporto di Firenze
nel quinquennio 2003-2007**

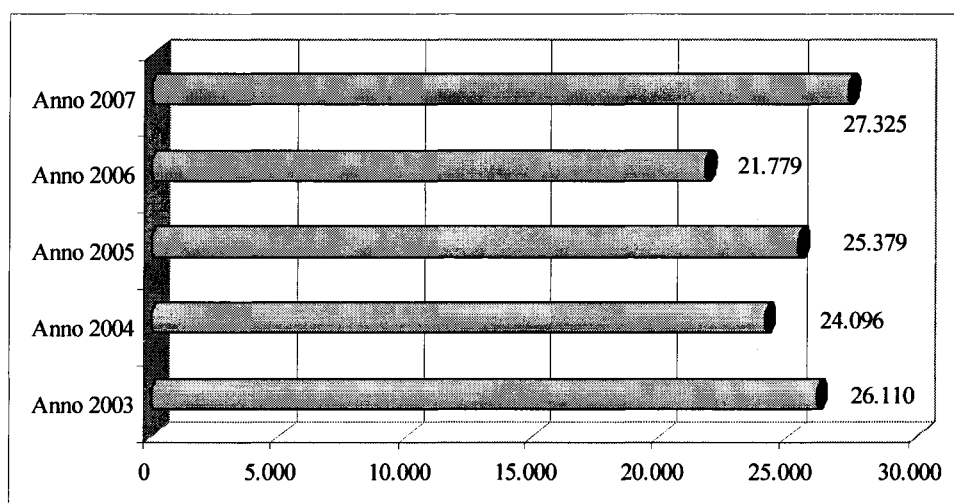

Fonte: Società AdF

La positiva performance dell'aeroporto fiorentino nel 2007 è la conseguenza diretta degli interventi di riqualificazione della pista di volo e della ristrutturazione delle aerostazioni effettuati nel 2006-2007: la capacità complessiva dello scalo è stata portata da 1.500.000 passeggeri all'anno a 2.200.000, la capacità oraria è stata elevata a 15 movimenti misti all'ora (con bilanciamento di un massimo di 10 arrivi e 5 decolli) rispetto ai precedenti 8 movimenti orari, i lavori di rifacimento della pista ne hanno aumentato la sicurezza e la capacità in termini di traffico servito.

Anche l'introduzione di nuove rotte regolari e destinazioni charter (Torino Caselle, Verona, Istanbul, Lourdes, Tirana) ed il potenziamento di quelle esistenti (Francoforte, Monaco di Baviera) hanno contribuito al miglioramento generale dell'aeroporto e della sua immagine internazionale.

Dettaglio voli 2007: flusso mensile passeggeri arrivati e partiti dall'Aeroporto "A. Vespucci" di Firenze con i voli di linea, low cost e charter (per quantificare soltanto i passeggeri arrivati o quelli partiti basta dividere a metà i dati riportati)

Mesi dell'anno	Linea				Low cost		Charter	
	N. voli	Passeggeri	Δ N. voli 2006-07	ΔPasseggeri 2006-07	N. voli	Passeggeri	N. voli	Passeggeri
Gennaio	1.941	123.562	-3,3%	+4,6%	30	709	6	119
Febbraio	1.823	105.334	chiusura Aeroporto da 2/02/06	chiusura Aeroporto da 02/02/06	32	840	9	407
Marzo	2.081	138.123	-	-	68	3.670	6	211
Aprile	2.242	165.152	+173%	+166,6%	152	11.760	9	552
Maggio	2.281	172.288	+4,1%	+8,0%	157	11.401	18	1.045
Giugno	2.232	166.666	-0,9%	-2,0%	140	10.223	12	695
Luglio	2.367	168.323	+0,8%	-3,0%	135	12.995	21	1.863
Agosto	2.369	174.192	+2,1%	+2,2%	131	10.248	24	2.128
Settembre	2.282	175.982	+1,9%	+2,0%	149	12.581	34	2.238
Ottobre	2.040	168.622	+0,6%	+3,0%	130	9.526	15	953
Novembre	2.020	131.658	-4,0%	+3,0%	34	1.088	10	459
Dicembre	1.990	118.261	+3,0%	-1,0%	26	757	9	512
TOTALE	25.668	1.808.163	+17,9%	+18,9%	1.184	85.798	173	11.182

Fonte: nostra elaborazione su dati Società AdF

1.10 ABITARE A FIRENZE

Il 2007 ha segnato una battuta d'arresto per il mercato immobiliare italiano, facendo emergere per la prima volta dal 1998 variazioni negative nelle quotazioni in molte grandi città. La crescita dei prezzi degli immobili dell'ultimo decennio è stata la più lunga della storia del mercato immobiliare e c'erano ormai da tempo numerosi segnali che facevano presagire un rallentamento, a sua volta favorito dal rialzo dei tassi di interesse da parte della Bce che ha immediatamente scoraggiato il ricorso ai mutui. La domanda di immobili si è quindi contratta, soprattutto nella componente di acquisto per investimento: la richiesta abitativa è stata alimentata da coloro che hanno comprato la prima casa o cercavano una casa sostitutiva per migliorare la situazione precedente, mentre gli acquisti per investimento, che avevano reso dinamico il mercato negli anni passati, si sono contratti fortemente.

L'offerta di abitazioni è aumentata, i tempi di vendita si sono allungati e anche il mercato degli affitti ha registrato una scarsa vivacità e un abbassamento dei canoni di locazione richiesti.

Andamenti delle quotazioni a Firenze 2002-I semestre 2007

2002	2003	2004	2005	2006	I semestre 2007
+17,4%	+13,9%	+5,4%	+2,1%	+4,3%	-0,6%

Fonte: Osservatorio Immobiliare Tecnocasa Edizione 2007

A Firenze le quotazioni immobiliari nel primo semestre del 2007 sono diminuite dello 0,6%, segnando quindi una flessione dopo cinque anni di crescita ininterrotta.

Il rallentamento non è comunque stato omogeneo in quanto le varie zone della città hanno presentato andamenti differenziati. Nel Centro storico il mercato è rimasto abbastanza stabile, ancora caratterizzato da acquisti a scopo investimento. Gli immobili comprati in centro vengono in gran parte affittati a studenti o a persone che lavorano in città per un periodo limitato di tempo e i canoni di affitto si aggirano intorno a €700-800 per un bilocale e € 900-1.100 per un trilocale. Negli ultimi mesi dell'anno la tendenza è stata verso una crescita dell'offerta degli immobili in affitto e una contemporanea riduzione della domanda.

Relativamente ai prezzi di vendita, le abitazioni del centro storico oscillano tra i 3.000 e i 5.000 euro al metro-quadro; si trovano poi quotazioni assai elevate in piazza Duomo e piazza Santa Croce dove si arrivano a pagare tra i 7.000 e i 12.000 euro al metro-quadro nel caso che l'affaccio dell'abitazione sia sulla piazza.

Le quotazioni dell'area di Novoli sono risultate in crescita dello 0,7% rispetto al 2006: tutta la zona ha beneficiato di una profonda riqualificazione che ha previsto la costruzione del Polo universitario, ormai attivo da anni, e del Nuovo Tribunale, in fase di ultimazione. Le abitazioni usate sono valutate tra i 3.000 e i 3.500 euro al metro-quadro, mentre quelle nuove arrivano a 4.200 euro al metro-quadro. Ultimamente il mercato degli affitti in questa zona ha registrato un abbassamento generalizzato dei canoni di locazione.

In rialzo anche il Campo di Marte: il numero di compravendite è diminuito a fronte di un miglioramento della qualità degli immobili venduti, il che ha inciso sul rialzo delle quotazioni. Le soluzioni immobiliari nuove arrivano a 4.800 euro al metro-quadro; a ridosso dello stadio si trovano una serie di terratetti su due livelli quotati tra i 700.000 e gli 850.000 euro.

In diminuzione è risultata l'area di Bellariva, soprattutto relativamente agli immobili da ristrutturare e usati. La richiesta proviene essenzialmente da parte di famiglie che prediligono i trilocali, mentre la domanda per investimento è molto bassa. Il problema principale della zona è quello del parcheggio, tanto che la domanda di box e posti auto è assai superiore all'offerta; il prezzo di un garage è di circa 75.000 euro mentre quello di un posto auto di 45.000 euro.

**Quotazioni immobiliari medie a Firenze per metro quadro al 31 dicembre 2007
(prezzi in euro senza decimali)**

	NUOVO			USATO		
	Signorile	Medio	Economico	Signorile	Medio	Economico
QUARTIERE 1 Santa Croce	5.000	4.000	3.000	4.000	3.500	3.000
QUARTIERE 2 Bellariva Campo di Marte Coverciano-San Salvi	4.400 4.800 4.400	4.000 4.300 4.000	3.700 3.550 3.700	4.000 4.300 4.000	3.700 3.700 3.700	3.300 3.300 3.300
QUARTIERE 3 Galluzzo-Due Strade- San Gaggio-Poggio Imperiale Gavinana Viale Europa	4.500 4.400 4.800	3.800 4.000 4.200	3.500 3.600 3.650	3.900 4.000 4.100	3.250 3.600 3.750	3.000 3.000 3.100
QUARTIERE 4 Isolotto San Bartolo-Ponte a Greve Soffiano	3.800 nd 4.500	3.300 4.000 4.000	3.200 3.800 3.500	3.200 nd 3.900	2.900 3.300 3.500	2.800 3.000 3.200
QUARTIERE 5 Novoli-Baracca Panche Peretola Poggetto Puccini-Demidoff	4.200 3.500 3.200 3.650 3.500	3.800 3.300 3.000 3.400 3.300	3.500 3.100 2.800 3.100 3.000	3.500 3.000 2.700 3.350 2.900	3.200 2.900 2.500 3.000 2.700	3.000 2.800 2.200 2.900 2.600
MEDIA 2007	3.632	3.280	2.967	4.189	3.760	3.413
MEDIA 2006	4.140	3.591	-	3.408	3.046	-

Fonte: Osservatorio Immobiliare Tecnocasa Edizione 2007

Si registrano ribassi anche per l'area dell'Isolotto (-1,1%), probabilmente penalizzata dai lavori della tramvia che hanno creato disagi di viabilità e traffico, e per la zona di Poggio Imperiale-Bandino (-1,5%) per la quale i tempi di vendita si sono allungati e gli acquirenti hanno mostrato una minore disponibilità a spendere rispetto alle richieste dei proprietari.

Relativamente alle dimensioni delle abitazioni, le tipologie più richieste continuano ad essere quelle piccole, assecondando il processo demografico di frammentazione familiare in atto da molti anni, anche se con qualche variazione rispetto al 2006: il 38% delle domande si orienta verso monolocali e bilocali ma si registra una lieve flessione rispetto al 2006 quando la domanda di queste due tipologie superava il 43% della domanda totale; nel 2007 i trilocali sono risultati essere il tipo di immobile più richiesto, mentre nel 2006 lo erano i bilocali. Si registra anche un leggero incremento nelle richieste di abitazioni più ampie (quattro e cinquelocali).

Dal lato dei venditori, c'è stato una massiccia immissione di immobili sul mercato per tutte le tipologie dimensionali ad eccezione dei quattro locali. Da sottolineare che, tuttavia, la domanda di mono e bilocali continua di gran lunga a superare l'offerta disponibile, determinando così la lievitazione dei prezzi di questi immobili che, in proporzione, sono molto più costosi delle abitazioni più grandi.

**Tipologia della domanda e offerta immobiliare a Firenze per dimensione
Confronto luglio 2006-luglio 2007**

	Monolocali	2 locali	3 locali	4 locali	5 locali
Domanda 2006	9,4%	34,1%	32,9%	18,0%	5,6%
Domanda 2007	11,7%	34,1%	32,9%	18,0%	5,6%
Offerta 2006	3,0%	20,9%	28,4%	35,8%	11,9%
Offerta 2007	7,1%	23,5%	34,7%	22,5%	12,2%

Fonte: Osservatorio Immobiliare Tecnocasa Edizione 2007

Il mercato delle locazioni ha avuto in Italia un andamento disomogeneo: le rilevazioni effettuate nel I semestre del 2007 evidenziano una crescita media delle locazioni per i bilocali pari allo 0,9% e per i trilocali dello 0,7%, ma nelle grandi città le variazioni sono state molto più contenute e, in alcuni casi, negative. Bologna, Genova, Napoli e Roma hanno registrato delle contrazioni dei canoni di affitto praticati che vanno dal -0,1% al -3,3%; Firenze si è assestata invece su una crescita dell'1,2% dei prezzi per i bilocali e su un sostanziale allineamento con l'anno precedente per i trilocali.

Variazione dei canoni di locazione nelle principali città italiane – I semestre 2007

Città	Bilocale	Trilocale
Bari	2,1%	2,4%
Bologna	-3,3%	-2,9%
Firenze	1,2%	0,0%
Genova	-1,5%	-2,6%
Milano	-0,8%	-1,1%
Napoli	-0,6%	0,9%
Palermo	3,8%	2,2%
Roma	-0,1%	-0,1%
Torino	0,9%	1,0%
Verona	0,7%	0,0%

Fonte: Osservatorio Immobiliare Tecnocasa Edizione 2007

I due fattori principali che hanno determinato l'abbassamento dei canoni di locazione sono stati l'immissione sul mercato di un gran numero di immobili in misura superiore alla domanda e la volontà dei proprietari di stipulare contratti lunghi per evitare l'interruzione prematura del contratto da parte degli inquilini prima della scadenza nel caso di prezzi troppo elevati. Il mercato degli affitti italiano nel 2007 è stato particolarmente dinamico in prossimità delle zone universitarie e delle sedi di grandi aziende, nonché in quelle città in cui la compravendita è risultata eccessivamente onerosa. In parte questi aspetti spiegano la tenuta del mercato degli affitti a Firenze dove le quotazioni immobiliari molto elevate hanno determinato un forte rallentamento degli acquisti.

Le tipologie più richieste in locazione a Firenze sono stati i bilocali, per i quali il costo medio di affitto si aggira intorno ai 680 euro mensili; anche per i trilocali (che hanno un costo medio di 750 euro mensili) la domanda è stata buona, mentre i soggetti orientati verso appartamenti più grandi sono risultati in numero più ridotto e spesso si è trattato di studenti fuori sede o trasfertisti che dividono le spese con altri colleghi.

**Canoni medi indicativi di affitto nelle diverse zone di Firenze per un bilocale e un trilocale
(prezzi in euro senza decimali)**

	Bilocale	Trilocale
QUARTIERE 1 Santa Croce	750	850
QUARTIERE 2 Bellariva Campo di Marte Coverciano-San Salvi	650 650 650	750 750 850
QUARTIERE 3 Galluzzo-Due Strade- San Gaggio-Poggio Imperiale Gavinana Viale Europa	630 650 650	780 750 770
QUARTIERE 4 Isolotto San Bartolo-Ponte a Greve Soffiano	700 750 750	850 850 900
QUARTIERE 5 Novoli-Baracca Panche Peretola Poggetto Puccini-Demidoff	650 650 700 700 700	750 800 750 800 800
MEDIA	682	747

Fonte: Osservatorio Immobiliare Tecnocasa Edizione 2007

1.11 IL DISAGIO SOCIALE E LA PERCEZIONE DELLA SICUREZZA

Tra i vari parametri che determinano la qualità della vita un ruolo fondamentale viene svolto dal livello di sicurezza che un cittadino percepisce. La diffusione di fenomeni criminali è un elemento di forte peso nella determinazione del disagio sociale anche se, a questo proposito, Firenze è stata storicamente caratterizzata da fenomeni criminali di minore gravità rispetto ad altre grandi città del Nord e del Sud Italia.

Il rapporto redatto dal Ministero dell'Interno sui 14 grandi e medi capoluoghi che hanno firmato nel 2007 il Patto per la Sicurezza evidenzia una crescita generalizzata della microcriminalità sia nei capoluoghi che nelle province.

Secondo i dati del Ministero dell'Interno i delitti che hanno registrato l'incremento più consistente sono stati i furti in casa, i danneggiamenti, gli incendi dolosi e gli scippi. La città italiana più colpita dalla criminalità è stata Milano per i reati di violenze sessuali, furti e furti in abitazione, seguita da vicino da Roma. Napoli detiene il primato per le rapine, con una frequenza più che doppia rispetto a Milano, mentre i danneggiamenti e gli incendi sono più diffusi di nuovo a Milano seguita da Torino.

Andamento dei principali reati nelle 14 città che hanno stipulato nel 2007 il Patto per la sicurezza

	Violenze sessuali	Furti	Furti in abitazione	Rapine	Danneggiamenti e Incendi
Città					
Asti	10	5.006	1.070	76	1.889
Bari	93	37.610	3.541	1.220	7.784
Bologna	160	48.864	3.458	929	9.229
Cagliari	59	10.338	807	238	5.055
Catania	48	36.398	2.517	2.301	5.231
<i>Firenze</i>	<i>138</i>	<i>37.702</i>	<i>2.580</i>	<i>693</i>	<i>9.443</i>
Genova	64	38.940	2.865	980	15.198
Milano	444	193.217	14.852	5.707	44.790
Modena	53	26.040	2.469	419	6.052
Napoli	187	74.461	4.000	11.935	7.383
Prato	29	6.923	849	180	2.697
Roma	320	191.696	11.173	5.020	25.407
Torino	225	93.910	11.029	3.144	38.622
Venezia	72	30.109	3.342	336	4.332
ITALIA	4.663	1.622.218	164.765	50.542	395.595

Fonte: Ministero dell'Interno

La situazione a Firenze appare più rassicurante rispetto alle città più colpite dalla criminalità (Torino, Roma, Napoli e Milano), tuttavia dal 2006 al 2007 il totale dei delitti è incrementato del 3,5%. Tra questi, soltanto gli omicidi volontari e i reati legati all'uso di sostanze stupefacenti (dei quali circa il 70% ha comportato il coinvolgimento di stranieri) hanno presentato una flessione, mentre i danneggiamenti, gli incendi e le rapine hanno presentato l'incremento più alto (rispettivamente +15,7% e +15,1%). A fronte della crescita dei reati vi è stato un incremento del 24% di coloro che sono stati effettivamente arrestati.

Reati a Firenze 2006-2007

	2006	2007
Omicidi volontari	7	5
Lesioni dolose	1.283	1.308
Violenze sessuali	132	138
Totale furti	37.191	37.702
di cui furti con strappo	421	726
furti con destrezza	6.088	5.262
furti in abitazione	2.515	2.580
Totale rapine	602	693
di cui rapine in banca	34	69
rapine in abitazione	37	15
rapine in pubblica via	293	344
Danneggiamenti ed incendi dolosi	8.161	9.443
Estorsioni	78	78
Stupefacenti	854	846
Totale delitti	62.170	64.377
Totale persone denunciate	16.835	16.364
Totale persone arrestate	2.709	3.360

Fonte: Ministero dell'Interno

Un ulteriore indicatore del disagio sociale può essere rintracciato nel numero delle morti avvenute per cause traumatiche, come incidenti stradali, uso di sostanze stupefacenti e malattie degenerative a carico di soggetti giovani (è stata considerata la fascia d'età 25-34 anni).

Gli ultimi dati raccolti ed elaborati dal Registro di mortalità regionale sono quelli del 2006 che verranno confrontati con quelli del 2005.

Il quadro che è emerso nella città di Firenze e in Toscana è moderatamente positivo in quanto i decessi totali fiorentini sono scesi di 2 unità e a livello regionale di 4. Si continua ancora a morire soprattutto per gli incidenti stradali, ma anche per i tumori e le malattie del sistema circolatorio. Nell'area regionale i suicidi sono la quarta causa di morte, con un'incidenza di poco inferiore alle malattie del sistema circolatorio. Si osserva che la componente maschile della popolazione è sovraesposta a questa causa di morte (23 uomini suicidi su un totale di 26), mentre le donne rappresentano una percentuale contenuta; similmente, per gli incidenti stradali i maschi risultano più colpiti e così anche, se pur in misura ridotta, nelle altre cause di morte ad eccezione dei tumori nell'area fiorentina che hanno visto una netta prevalenza femminile (5 donne su un totale di 6 casi).

Morti in età 25-34 anni suddivisi per causa di decesso: confronto 2005-2006

	CAUSE DI MORTE															
	Aids		Overdose		Suicidi		Incidenti stradali		Malattie sist. circol.		Tumori		Altre cause		Totale decessi	
	2005	2006	2005	2006	2005	2006	2005	2006	2005	2006	2005	2006	2005	2006	2005	2006
	AZIENDA ASL 10 - FIRENZE															
M	0	0	1	3	1	3	11	6	3	5	4	1	9	5	29	23
F	0	0	0	0	2	0	2	1	5	3	3	5	4	1	16	10
TOT.	0	0	1	3	3	3	13	7	8	8	7	6	13	6	35	33
	TOSCANA															
M	2	1	8	11	16	23	59	57	16	18	21	18	38	37	160	165
F	0	1	0	1	4	3	8	8	11	10	23	16	12	12	26	51
TOT.	2	2	8	2	20	26	67	65	27	28	44	34	50	49	220	216

Fonte: Regione Toscana-Registro mortalità regionale

1.12 IL SISTEMA DELL'ISTRUZIONE

L'osservazione dei dati relativi alle iscrizioni effettuate ai vari ordini di scuola presenti sul territorio fiorentino e all'Università di Firenze consente di valutare sia la funzionalità del sistema formativo sia, soprattutto, il livello di cultura diffuso tra le varie classi sociali nonché i processi di mutamento socio-demografici connessi al fenomeno dell'istruzione.

Il grado di scolarità di un individuo o di un sistema sociale rappresenta una variabile fondamentale nella determinazione del processo di stratificazione sociale e del grado di sviluppo del sistema stesso: spesso, a titoli di studio elevati, corrispondono maggiori probabilità di svolgere occupazioni ben retribuite, di abitare in zone confortevoli, di avere in generale una qualità della vita migliore rispetto a chi possiede titoli di studio più bassi o non ne possiede affatto.

I dati relativi ai vari ordini di scuola presenti a Firenze sono stati forniti dall'Osservatorio Scolastico della Provincia di Firenze e riportano la suddivisione tra scuole statali e paritarie (queste ultime comprensive delle paritarie pubbliche, private o a gestione mista) e la distinzione tra alunni italiani e stranieri.

Il sistema scolastico nel Comune di Firenze aggiornato all'a.s. 2007-2008

	2005-06	2006-07	2007-08	Δ% 2007-08
Numero di alunni iscritti				
scuole d'infanzia (ex materna)	8.464 (di cui paritarie 4.270)	8.637 (di cui paritarie 4.460)	8.550 (di cui paritarie 4.428)	-1,0%
scuole primarie (ex elementare)	14.078 (di cui paritarie 2.144)	14.438 (di cui paritarie 2.295)	14.674 (di cui paritarie 2.294)	+1,6%
scuola secondaria di 1° grado (ex medie inferiori)	7.776 (di cui paritarie 889)	8.334 (di cui paritarie 862)	8.625 (di cui paritarie 941)	+3,5%
scuola secondaria di 2° (ex medie superiori)	20.741 (di cui paritarie 3.424)	20.827 (di cui paritarie 3.403)	21.055 (di cui paritarie 1.650)	+1,1%
Totale	51.059 (di cui paritarie 10.727)	52.236 (di cui paritarie 11.020)	52.904 (di cui paritarie 9.313)	+1,3%
di cui alunni stranieri				
scuola d'infanzia (ex materna)	994 (di cui paritarie 452)	1.035 (di cui paritarie 484)	1.079 (di cui paritarie 489)	+4,2%
scuola primaria (ex elementare)	1.713 (di cui paritarie 137)	1.794 (di cui paritarie 133)	2.000 (di cui paritarie 134)	+11,5%
scuola secondaria di 1° grado (ex medie inferiori)	901 (di cui paritarie 49)	1.078 (di cui paritarie 51)	1.268 (di cui paritarie 67)	+17,6%
scuola secondaria di 2° (ex medie superiori)	1.270 (di cui paritarie 210)	1.529 (di cui paritarie 266)	1.793 (di cui paritarie 58)	+17,2%
Totale	4.878 (di cui paritarie 848)	5.436 (di cui paritarie 934)	6.140 (di cui paritarie 748)	+13,0%

Fonte: Osservatorio Scolastico della Provincia di Firenze

Nel triennio considerato gli iscritti totali hanno evidenziato una crescita complessiva dell'1,3%, pari a 668 alunni: a fronte di una flessione nelle scuole di infanzia si è registrato un aumento più consistente per le medie inferiori e un aumento contenuto nelle elementari e nelle medie superiori. Se si considera invece l'andamento delle iscrizioni degli alunni stranieri è possibile osservare tutt'altri risultati: la crescita del 13% degli iscritti stranieri nell'anno scolastico 2007-2008 (pari a 704 alunni), se contestualizzata alla crescita degli iscritti totali dell'1,3%, sottintende il fatto che questi ultimi sono aumentati soltanto grazie alla crescita straniera e che in realtà gli italiani sono diminuiti.

Il tratto distintivo del quadro scolastico 2007-08 è dunque costituito dalla progressiva espansione degli alunni stranieri e dal contemporaneo calo degli italiani: nel 2005-06 gli stranieri rappresentavano il 9,5% degli alunni totali, nel 2006-07 erano arrivati al 10,4% e nel 2007-08 all'11,6%. Si tratta di numeri rilevanti conseguenti al processo di stabilizzazione e regolarizzazione degli immigrati in atto nel nostro paese. In valore assoluto, gli studenti stranieri più numerosi si concentrano nella scuola secondaria di secondo grado, anche se dopo la frequentazione del primo anno il tasso di abbandono degli studi è molto alto. Di preferenza vengono scelti i percorsi di studio non troppo lunghi che forniscono un titolo di studio immediatamente spendibile sul mercato del lavoro (istituti tecnici e professionali).

Iscrizioni ai corsi di laurea e corsi di diploma all'Università di Firenze per il triennio 2006-2008

	a.a. 2005-2006	a.a.2006-2007	a.a.2007-2008	Δ% 2007-08
Iscritti in corso	36.971	36.961	36.807	-0,4%
di cui maschi	15.321	15.257	15.131	-0,8%
di cui femmine	21.650	21.704	21.676	-0,1%
Iscritti fuori corso	27.825	27.217	26.149	-3,9%
di cui maschi	12.095	11.874	11.319	-4,7%
di cui femmine	15.730	15.343	14.830	-3,3%
Totale maschi	27.416	27.131	26.450	-2,5%
Totale femmine	37.380	37.047	36.506	-1,5%
Totale	64.796	64.178	62.956	-1,9%

Fonte: Università degli Studi di Firenze - Ufficio Servizi Statistici

Per quanto riguarda l'istruzione universitaria, nell'anno accademico 2007-08 si è registrata una flessione generalizzata delle iscrizioni pari all'1,9% contro il calo dello 0,9% dell'anno precedente. Gli iscritti sono stati quasi 63.000 dei quali il 58% era costituito da donne; entrambe le componenti maschili e femminili hanno presentato un rallentamento, anche se la flessione maschile è stata più ampia di quella femminile. Le iscrizioni in corso sono risultate assai superiori in termini assoluti di quelle fuori corso e in più hanno presentato un calo contenuto rispetto all'anno precedente (-0,4%) mentre quelle fuori corso sono diminuite del 3,9%.

L'ateneo fiorentino spiega il rallentamento generalizzato della frequenza ai propri corsi in termini di assestamento dell'offerta formativa e di introduzione di corsi a numero chiuso. In realtà bisogna considerare che, in termini numerici, le iscrizioni attuali sono equivalenti a quelle degli anni pre-riforma; dopo la riforma ci fu un vero e proprio boom di iscrizioni che poi si è velocemente ridimensionato, ma è evidente che il confronto tra i dati attuali e quegli degli anni 2002-2004 risente dell'effetto "rimbalzo", cioè mostra un calo che c'è stato soltanto nei confronti di un periodo di crescita eccezionale delle iscrizioni. Inoltre, se si tenesse conto del calo demografico dei 19enni toscani e fiorentini, si potrebbe addirittura parlare di "incremento relativo" degli iscritti all'università. La contrazione demografica non spiega da sola la minore affluenza ai corsi: si è contemporaneamente verificato un processo di redistribuzione degli studenti negli atenei più vicini alla propria residenza a causa della crescente difficoltà delle famiglie a sostenere il costo della permanenza dei figli lontani da casa; oltre a ciò, sulla scelta della sede universitaria ha anche contribuito la valutazione delle tasse da pagare, che a Firenze risultano essere superiori rispetto ad altre facoltà del centro-nord.

Iscritti al I anno per tipologia di facoltà -Anni Accademici 2005-06, 2006-07 e 2007-08

	A. A. 05-06	A. A. 06-07	A. A. 07-08	Var. % 2007-08
Farmacia	337	401	403	+0,5%
Agraria	330	353	329	-6,8%
Scienze Matematiche, Fisiche e Naturali	811	865	818	-5,4%
Scienze Politiche	1.170	1.273	1.193	-6,3%
Giurisprudenza	894	936	883	-5,7%
Medicina e Chirurgia	1.348	1.359	1.383	+1,8%
Psicologia	771	554	501	-9,6%
Ingegneria	993	1.029	1.055	+2,5%
Architettura	1.054	1.002	979	-2,3%
Economia	1.339	1.427	1.517	+6,3%
Lettere e Filosofia	1.986	1.871	1.708	-8,7%
Scienze della Formazione	688	704	1.045	+48,4%
Interfacoltà	404	451	482	+6,9%
TOTALE	12.125	12.225	12.296	+0,6%

Fonte: Università degli Studi di Firenze - Ufficio Servizi Statistici

Un andamento migliore ha invece caratterizzato le immatricolazioni al primo anno, incrementate dello 0,6%, anche se le facoltà che hanno presentato perdite di iscritti sono state numerose (Agraria, Matematica, Scienze Politiche, Giurisprudenza, Psicologia, Architettura e Lettere e Filosofia). Gli incrementi più consistenti hanno invece caratterizzato Economia e, soprattutto, Scienza della Formazione che da sola, con un incremento del 48,4%, ha determinato il tasso di variazione positivo delle immatricolazioni totali.

**Laureati e diplomati all'Università di Firenze distinti per facoltà
Anni Accademici 2005-06, 2006-07 e 2007-08 (valori assoluti)**

	A. A. 2005-06	A. A. 2006-07	A. A. 2007-08
Farmacia	118	110	105
Agraria	308	323	308
Scienze Mat., Fisiche e Naturali	467	494	443
Scienze Politiche	904	964	857
Giurisprudenza	758	663	551
Medicina e Chirurgia	822	943	978
Ingegneria	943	920	809
Architettura	917	980	1.131
Economia	874	812	910
Lettere e Filosofia	1.302	1.421	1.319
Scienze della Formazione	588	484	595
Interfacoltà	89	175	151
TOTALE	9.115	9.512	9.395

Fonte: Università degli Studi di Firenze - Ufficio Servizi Statistici

Il numero dei laureati e diplomati ha risentito dell'andamento poco dinamico delle iscrizioni, presentano alla fine dell'anno accademico una flessione dell'1,2%: le uniche facoltà che in cui si è avuto un incremento di laureati sono state Medicina, Architettura, Economia e Scienza della Formazione. Il maggior numero di laureati in valore assoluto si è invece registrato per Lettere, Architettura, Medicina ed Economia, mentre la facoltà con minor numero di laureati è ormai da molti anni Farmacia (105).

Composizione percentuale dei laureati di I e II livello dell'Università di Firenze suddivisi per facoltà e per sesso nell'a.a. 2007-08

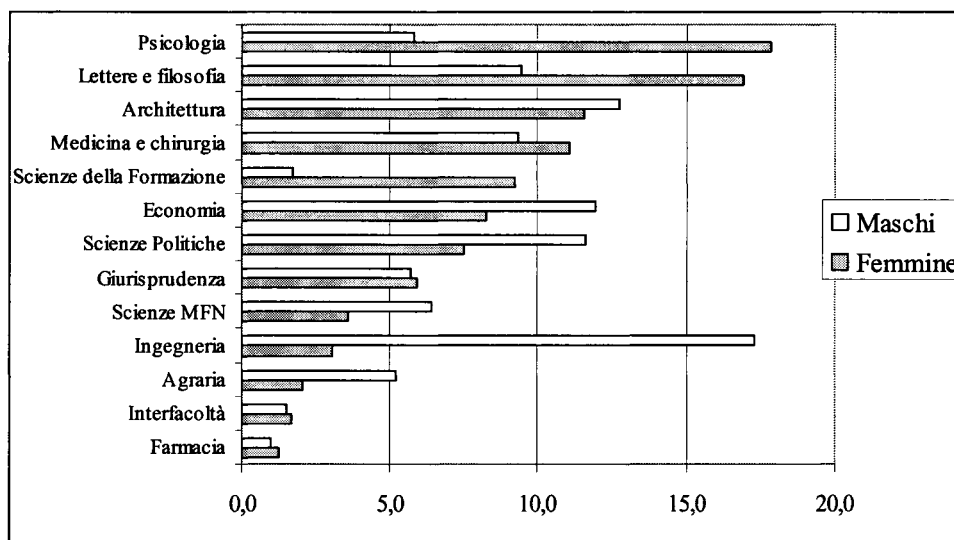

Fonte: Università degli Studi di Firenze - Ufficio Servizi Statistici

È infine interessante notare come alcune facoltà siano ancora prevalentemente “maschili”, ed esattamente quelle a carattere più scientifico nelle quali la consistenza delle donne che si laureano è circa un terzo rispetto agli uomini (Agraria) o addirittura meno del 20% (Ingegneria); seguono poi Architettura, Matematica, Economia e Scienze Politiche, contraddistinte da un maggior numero di laureati uomini rispetto alle donne. Le facoltà dell’area sociale e umanistica sono invece caratterizzate dalla netta prevalenza di lauree femminili (Lettere, Psicologia e Scienze della Formazione) che costituiscono la maggioranza anche in facoltà tecniche come Medicina e Farmacia.

2. GLI ORGANISMI GESTIONALI

2.1. LE SOCIETA' PER AZIONI

PREMESSA

Il Comune di Firenze detiene, al 30/11/2008, partecipazioni in 19 società per azioni (oltre la partecipazione nella società in liquidazione Cesvit Spa). L'ammontare complessivo della quota sottoscritta al valore nominale delle partecipazioni al 31 dicembre 2007 è pari ad euro 174.513.414,11.

Le società partecipate, secondo il disposto dell'art. 2359 del codice civile, si distinguono in:

- **Società Controllate:** Ataf S.p.A., Casa S.p.A., Centrale del Latte di Firenze, Pistoia e Livorno S.p.A., Mercafir S.C.p.A., Quadrifoglio S.p.A., Servizi alla Strada S.p.A.;
- **Società Collegate:** Firenze Parcheggi S.p.A., Linea Comune S.p.A., Publicacqua S.p.A., Silfi S.p.A., Toscana Energia S.p.A., Afam S.p.A.;
- **Società a Partecipazione Minoritaria:** Aeroporto di Firenze S.p.A., Banca Etica Soc. Coop., Bilancino S.p.A., Fidi Toscana S.p.A., Firenze Fiera S.p.A., L'Isola dei Renai S.p.A., Società Aeroporto Toscano (SAT) S.p.A.

In funzione dell'attività svolta nei diversi settori di intervento, le società possono essere così suddivise:

- 1) Servizi alla mobilità e strada**
 - A.d.F. e S.A.T. (gestione degli aeroporti di Firenze e di Pisa);
 - ATAF (gestione del trasporto pubblico di persone);
 - Firenze Parcheggi (realizzazione, manutenzione e gestione di strutture immobiliari da destinare a centri intermodali, autosili, parcheggi);
 - Servizi alla Strada (gestione parcheggi di superficie, depositaria comunale, manutenzione stradale, pubbliche affissioni);
 - Silfi (gestione impianti di illuminazione stradale e semaforici)

- 2) Gestione infrastrutture**
 - Casa (gestione alloggi patrimonio immobiliare pubblico)
 - Mercafir Scpa (gestione dei mercati pubblici all'ingrosso del Centro Alimentare Polivalente di Novoli)

- 3) Servizi di e-government**
 - Linea Comune (funzioni tecnico operative per servizi di e-government e gestione piattaforma multicanale)

- 4) Attività di promozione e sviluppo economico del territorio**
 - Firenze Fiera (gestione attività fieristica, espositiva, congressuale)
 - Bilancino (promozione, sviluppo e gestione delle attività sulle rive del Lago di Bilancino)
 - L'Isola dei Renai (gestione Parco Naturale dei Renai)

- 5) Servizi industriali e commerciali**
 - Centrale del Latte (Approvvigionamento latte, trattamento e vendita al consumatore del latte e dei suoi derivati)
 - Afam (gestione farmacie comunali)

- 6) Servizi strategici al cittadino:**
 - Quadrifoglio (gestione servizio del ciclo integrato dei rifiuti)
 - Publicacqua (gestione ciclo idrico integrato)
 - Toscana Energia (servizio di distribuzione del gas)

L'attività delle Società Partecipate è finanziata da tariffe o altro corrispettivo a carico degli utenti o clienti (esempio: Publiacqua S.p.A., Quadrifoglio S.p.A., Toscana Energia) o in misura diversa a seconda delle società, dal bilancio comunale in ragione dei corrispettivi erogati a fronte dei servizi resi e disciplinati da appositi contratti (esempio: Sas Spa, Casa S.p.A. e S.I.L.FI. S.p.A.).

Per quanto riguarda i riflessi economici in entrata sul bilancio comunale derivanti dalle Società Partecipate si rilevano, in particolare, i canoni da concessione del servizio ed i dividendi da partecipazione.

Le società, in riferimento all'esercizio chiuso al 31.12.2007, hanno deliberato la distribuzione di dividendi per euro 15.428.638,91. La quota di utili spettanti al Comune di Firenze è di euro 3.095.492,26, alla quale ha contribuito, in maniera significativa, il dividendo di Toscana Energia Spa (euro 1.271.680,87) e quello di Publiacqua Spa (euro 1.132.568,45). Le altre società che hanno distribuito dividendi sono Aeroporto di Firenze S.p.A. (euro 35.523,54), Casa S.p.A. (euro 408.051,00), AFAM (euro 60.788,40), SAT Spa (euro 986.000,00), e S.I.L.FI. S.p.A. (euro 180.000,00).

Per quanto riguarda il consuntivo gestionale 2007, le Società Partecipate presentano un risultato reddituale positivo complessivo pari a euro 22.792.485,00 dovuto ad utili per complessivi euro 30.652.449,00 e a perdite per euro 7.859.964,00.

Si segnalano in particolare i risultati positivi d'esercizio di Toscana Energia Spa (euro 9.485.310,00), Publiacqua Spa (euro 5.753.605,00), Quadrifoglio Spa (euro 1.073.435,00), Silfi Spa (euro 849.941,00), e Casa Spa. (euro 728.007,00).

Si evidenzia infine la consistente riduzione delle perdite di ATAF Spa (euro 4.376.171,00 nel 2007 rispetto ad euro 5.796.507,00 nel 2006 ed euro 7.558.844,00 del 2005) e di Firenze Fiera Spa (euro 993.344,00 nel 2007, euro 1.425.101,00 nel 2006 ed euro 6.277.936,00 del 2005).

Come fatti di rilievo che si sono originati nel corso della gestione del 2008 si segnala quanto segue:

- La decisione del Consiglio Comunale di conferire a Sas Spa la depositaria comunale realizzata dalla società sul terreno di proprietà dell'Amministrazione Comunale. Il conferimento, non appena perfezionato, porterà il capitale di Sas Spa da euro 800.000,00 a euro 2.500.000,00.
- Gli accordi per l'ingresso nella compagine proprietaria di Publiacqua Spa dei comuni del Chianti Fiorentino grazie alla cessione di azioni di proprietà del Comune di Firenze, in esecuzione dell'Accordo di Programma Quadro del 2001.

Il quadro generale del sistema allargato delle Società Partecipate operative del Comune di Firenze è rilevabile dalle schede di seguito riportate.

2.1.1. SCHEMA STRUTTURA DELLE PARTECIPAZIONI
(escluse le società in liquidazione)

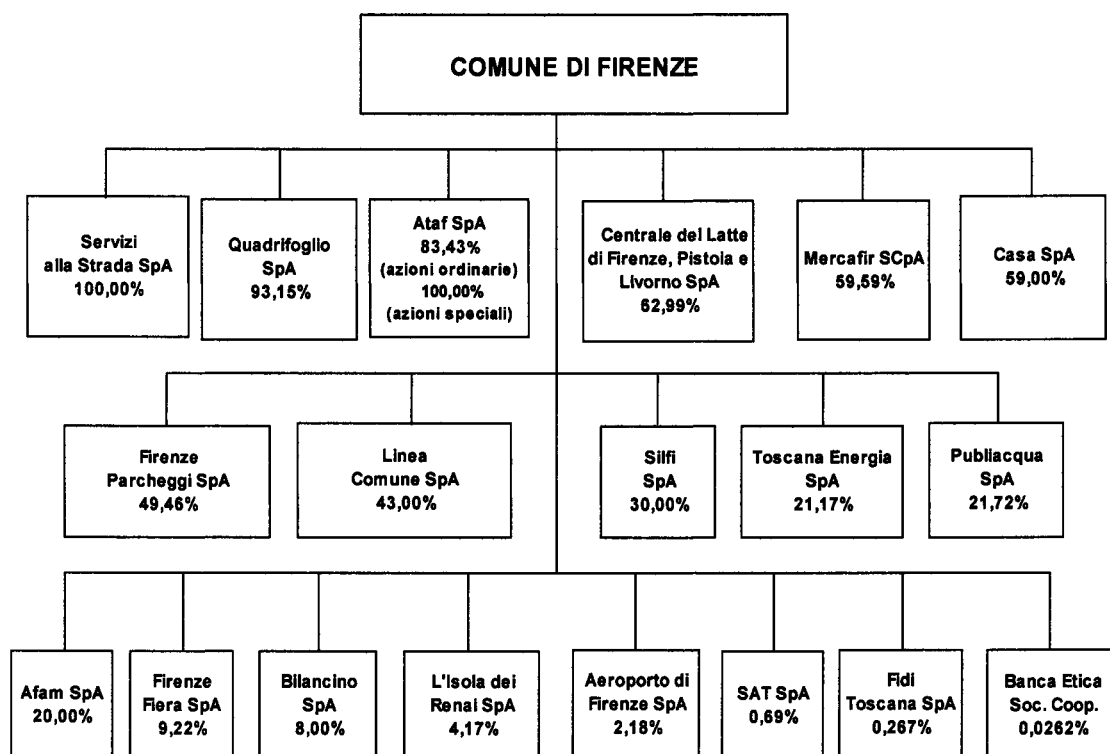

2.1.2. – SCHEDE INFORMATIVE SULLE SOCIETA' OPERATIVE

A.d.F. S.p.A.

Data di costituzione	Costituzione: 6 febbraio 1984. Ammissione alla quotazione in Borsa: 20 giugno 2000.																																			
Oggetto sociale	Gestione dell'aeroporto di Firenze - Peretola "Amerigo Vespucci".																																			
Convenzione di concessione	Decreto del Ministro delle Infrastrutture e dei Trasporti, emanato di concerto con il Ministro dell'Economia e delle Finanze, di approvazione della Convenzione: 11 marzo 2003. Delibera consiliare dell'ENAC di attuazione del Decreto Concessorio: 4 aprile 2003. Durata: 40 anni (11 febbraio 2003-10 febbraio 2043).																																			
Capitale sociale	Il capitale sociale attuale risulta suddiviso in n. 9.034.753 azioni ordinarie del valore nominale di euro 1,00, così ripartite:																																			
	<table border="1" style="width: 100%; border-collapse: collapse;"> <thead> <tr> <th style="text-align: left;"><i>Soci</i></th> <th style="text-align: right;"><i>Valore nominale</i></th> <th style="text-align: right;"><i>%</i></th> </tr> </thead> <tbody> <tr> <td>SAGAT S.p.A. - Aeroporti Holding S.r.l.</td> <td style="text-align: right;">3.017.764,00</td> <td style="text-align: right;">33,402</td> </tr> <tr> <td>Meridiana S.p.A.</td> <td style="text-align: right;">1.360.517,00</td> <td style="text-align: right;">15,059</td> </tr> <tr> <td>C.C.I.A.A. di Firenze</td> <td style="text-align: right;">1.240.429,00</td> <td style="text-align: right;">13,73</td> </tr> <tr> <td>Mercato e altri soci con quota inferiore al 2%</td> <td style="text-align: right;">1.126.693,00</td> <td style="text-align: right;">12,47</td> </tr> <tr> <td>SO.G.IM S.p.A.</td> <td style="text-align: right;">1.095.264,00</td> <td style="text-align: right;">12,123</td> </tr> <tr> <td>Banca Monte dei Paschi di Siena S.p.A. - Banca Toscana S.p.A.</td> <td style="text-align: right;">442.065,00</td> <td style="text-align: right;">4,893</td> </tr> <tr> <td>C.C.I.A.A. di Prato</td> <td style="text-align: right;">369.168,00</td> <td style="text-align: right;">4,086</td> </tr> <tr> <td>Comune di Firenze</td> <td style="text-align: right;">197.353,00</td> <td style="text-align: right;">2,184</td> </tr> <tr> <td>Premafin Finanziaria S.p.A. - Fondiaria Sai S.p.A.</td> <td style="text-align: right;">185.500,00</td> <td style="text-align: right;">2,053</td> </tr> <tr> <td>TOTALE</td> <td style="text-align: right;">9.034.753,00</td> <td style="text-align: right;">100,00</td> </tr> </tbody> </table>			<i>Soci</i>	<i>Valore nominale</i>	<i>%</i>	SAGAT S.p.A. - Aeroporti Holding S.r.l.	3.017.764,00	33,402	Meridiana S.p.A.	1.360.517,00	15,059	C.C.I.A.A. di Firenze	1.240.429,00	13,73	Mercato e altri soci con quota inferiore al 2%	1.126.693,00	12,47	SO.G.IM S.p.A.	1.095.264,00	12,123	Banca Monte dei Paschi di Siena S.p.A. - Banca Toscana S.p.A.	442.065,00	4,893	C.C.I.A.A. di Prato	369.168,00	4,086	Comune di Firenze	197.353,00	2,184	Premafin Finanziaria S.p.A. - Fondiaria Sai S.p.A.	185.500,00	2,053	TOTALE	9.034.753,00	100,00
<i>Soci</i>	<i>Valore nominale</i>	<i>%</i>																																		
SAGAT S.p.A. - Aeroporti Holding S.r.l.	3.017.764,00	33,402																																		
Meridiana S.p.A.	1.360.517,00	15,059																																		
C.C.I.A.A. di Firenze	1.240.429,00	13,73																																		
Mercato e altri soci con quota inferiore al 2%	1.126.693,00	12,47																																		
SO.G.IM S.p.A.	1.095.264,00	12,123																																		
Banca Monte dei Paschi di Siena S.p.A. - Banca Toscana S.p.A.	442.065,00	4,893																																		
C.C.I.A.A. di Prato	369.168,00	4,086																																		
Comune di Firenze	197.353,00	2,184																																		
Premafin Finanziaria S.p.A. - Fondiaria Sai S.p.A.	185.500,00	2,053																																		
TOTALE	9.034.753,00	100,00																																		
Valore partecipazione al patrimonio netto al 30 novembre 2008	€ 649.617,19																																			
Partecipazioni al 31 dicembre 2007	<table border="1" style="width: 100%; border-collapse: collapse;"> <thead> <tr> <th style="text-align: left;"><i>Società Partecipata</i></th> <th style="text-align: right;"><i>Quota azionaria</i></th> <th style="text-align: right;"><i>Valore nominale (€)</i></th> </tr> </thead> <tbody> <tr> <td>Parcheggi Peretola S.r.l.</td> <td style="text-align: right;">51,00%</td> <td style="text-align: right;">25.500,00</td> </tr> <tr> <td>Firenze Mobilità S.p.A.</td> <td style="text-align: right;">3,98%</td> <td style="text-align: right;">290.870,00</td> </tr> <tr> <td>Montecatini Congressi - Convention Bureau della Provincia di Pistoia S.c.r.l.</td> <td style="text-align: right;">2,50%</td> <td style="text-align: right;">2.500,00</td> </tr> <tr> <td>Firenze Convention Bureau S.c.r.l.</td> <td style="text-align: right;">2,00%</td> <td style="text-align: right;">2.600,00</td> </tr> <tr> <td>Aeroporto di Siena S.p.A.</td> <td style="text-align: right;">1,90%</td> <td style="text-align: right;">64.057,00</td> </tr> <tr> <td>Società Esercizio Aeroporto della Maremma - Seam S.p.A.</td> <td style="text-align: right;">0,386%</td> <td style="text-align: right;">9.712,50</td> </tr> </tbody> </table>			<i>Società Partecipata</i>	<i>Quota azionaria</i>	<i>Valore nominale (€)</i>	Parcheggi Peretola S.r.l.	51,00%	25.500,00	Firenze Mobilità S.p.A.	3,98%	290.870,00	Montecatini Congressi - Convention Bureau della Provincia di Pistoia S.c.r.l.	2,50%	2.500,00	Firenze Convention Bureau S.c.r.l.	2,00%	2.600,00	Aeroporto di Siena S.p.A.	1,90%	64.057,00	Società Esercizio Aeroporto della Maremma - Seam S.p.A.	0,386%	9.712,50												
<i>Società Partecipata</i>	<i>Quota azionaria</i>	<i>Valore nominale (€)</i>																																		
Parcheggi Peretola S.r.l.	51,00%	25.500,00																																		
Firenze Mobilità S.p.A.	3,98%	290.870,00																																		
Montecatini Congressi - Convention Bureau della Provincia di Pistoia S.c.r.l.	2,50%	2.500,00																																		
Firenze Convention Bureau S.c.r.l.	2,00%	2.600,00																																		
Aeroporto di Siena S.p.A.	1,90%	64.057,00																																		
Società Esercizio Aeroporto della Maremma - Seam S.p.A.	0,386%	9.712,50																																		
Risultato economico di esercizio nel triennio 2005 - 2007	<table border="1" style="width: 100%; border-collapse: collapse; text-align: center;"> <thead> <tr> <th style="width: 33%;">2007</th> <th style="width: 33%;">2006</th> <th style="width: 33%;">2005</th> </tr> </thead> <tbody> <tr> <td>3.332.978</td> <td>1.164.997</td> <td>2.510.367</td> </tr> </tbody> </table>			2007	2006	2005	3.332.978	1.164.997	2.510.367																											
2007	2006	2005																																		
3.332.978	1.164.997	2.510.367																																		

Fatturato nel triennio 2005- 2007	2007	2006	2005
	34.124.243	26.079.721	30.239.180
ROE = risultato d'esercizio/ patrimonio netto	2007	2006	2005
	11,09%	4,07%	9,11%
ROI = reddito operativo/ totale attivo	2007	2006	2005
	12,18%	4,71%	10,86%
Indipendenza finanziaria = patrimonio netto/ totale attivo	2007	2006	2005
	56,08%	52,88%	64,94%
Utili distribuiti nel 2008	€ 0,18 per azione pari a complessivi € 1.626.255,54, di cui a favore del Comune di Firenze € 35.523,54		
Numero dipendenti al 31 dicembre 2007	252: 3 dirigenti , 158 impiegati e 91 operai .		
Costo del personale/ costi totali	42,18%		
Operazioni sul capitale sociale anno 2008	_____		

ATAF S.p.A.

Data di costituzione	Costituzione: 18 dicembre 2000, in seguito alla trasformazione del Consorzio ATAF in Società per Azioni. Operatività: dal 1 gennaio 2001.																																																		
Oggetto sociale	Gestione del trasporto collettivo di persone.																																																		
Contratto di servizio	Sottoscrizione: 31 marzo 2005 fra Provincia di Firenze e la Società Consortile Ataf e Li-nea, costituita dalle società ATAF S.p.A. e LI-NEA S.p.A. (aggiudicatario della gara per il servizio di trasporto pubblico urbano nell'area metropolitana di Firenze). Durata: 5 anni (1 aprile 2005-31 marzo 2010).																																																		
Capitale sociale	<p>Il capitale sociale attuale, pari a €. 37.698.894,00, risulta suddiviso in numero 11.269.402 azioni del valore nominale di circa euro 3,3452435, così ripartite:</p> <p>a) quanto a numero 504.298, quali azioni correlate alla partecipazione detenuta da ATAF nella "TRAM DI FIRENZE S.p.A.", postergate nelle eventuali perdite di ATAF S.p.A., con diritto di voto limitato alla partecipazione sopra descritta e riservate al Comune di Firenze, per complessivi Euro 1.687.000.</p> <p>b) quanto a numero 10.765.104 quali azioni ordinarie, come di seguito indicato:</p> <table border="1" style="margin-left: auto; margin-right: auto;"> <thead> <tr> <th><i>Soci</i></th> <th><i>Valore nominale</i></th> <th><i>%</i></th> </tr> </thead> <tbody> <tr> <td>Comune di Firenze</td> <td>30.205.468,75</td> <td>83,88</td> </tr> <tr> <td>Comune di Sesto Fiorentino</td> <td>1.559.316,28</td> <td>4,33</td> </tr> <tr> <td>Comune di Scandicci</td> <td>1.537.708,61</td> <td>4,27</td> </tr> <tr> <td>Comune di Bagno a Ripoli</td> <td>925.505,74</td> <td>2,57</td> </tr> <tr> <td>Comune di Fiesole</td> <td>763.453,22</td> <td>2,12</td> </tr> <tr> <td>Comune di Calenzano</td> <td>410.535,73</td> <td>1,14</td> </tr> <tr> <td>Comune di Campi Bisenzio</td> <td>325.411,91</td> <td>0,90</td> </tr> <tr> <td>Comune di Impruneta</td> <td>212.469,30</td> <td>0,59</td> </tr> <tr> <td>Comune di Vaglia</td> <td>72.024,46</td> <td>0,20</td> </tr> <tr> <td>TOTALE</td> <td>36.011.894,00</td> <td>100,00</td> </tr> </tbody> </table>			<i>Soci</i>	<i>Valore nominale</i>	<i>%</i>	Comune di Firenze	30.205.468,75	83,88	Comune di Sesto Fiorentino	1.559.316,28	4,33	Comune di Scandicci	1.537.708,61	4,27	Comune di Bagno a Ripoli	925.505,74	2,57	Comune di Fiesole	763.453,22	2,12	Comune di Calenzano	410.535,73	1,14	Comune di Campi Bisenzio	325.411,91	0,90	Comune di Impruneta	212.469,30	0,59	Comune di Vaglia	72.024,46	0,20	TOTALE	36.011.894,00	100,00															
<i>Soci</i>	<i>Valore nominale</i>	<i>%</i>																																																	
Comune di Firenze	30.205.468,75	83,88																																																	
Comune di Sesto Fiorentino	1.559.316,28	4,33																																																	
Comune di Scandicci	1.537.708,61	4,27																																																	
Comune di Bagno a Ripoli	925.505,74	2,57																																																	
Comune di Fiesole	763.453,22	2,12																																																	
Comune di Calenzano	410.535,73	1,14																																																	
Comune di Campi Bisenzio	325.411,91	0,90																																																	
Comune di Impruneta	212.469,30	0,59																																																	
Comune di Vaglia	72.024,46	0,20																																																	
TOTALE	36.011.894,00	100,00																																																	
Valore partecipazione al patrimonio netto al 30 Novembre 2008	€ 24.652.133,69																																																		
Partecipazioni al 31 dicembre 2007	<table border="1" style="width: 100%;"> <thead> <tr> <th><i>Società partecipata</i></th> <th><i>Quota azionaria</i></th> <th><i>Valore nominale della partecipazione (€)</i></th> </tr> </thead> <tbody> <tr> <td>S.I.G.E.R. S.r.l.</td> <td>100,00%</td> <td>100.000,00</td> </tr> <tr> <td>ATAF&Linea Scarl</td> <td>81,41%</td> <td>20.352,50</td> </tr> <tr> <td>Firenze City Sightseeing S.r.l.</td> <td>60,00%</td> <td>120.000,00</td> </tr> <tr> <td>I-MAGO S.p.A.</td> <td>58,00%</td> <td>295.800,00</td> </tr> <tr> <td>Gest S.p.A.</td> <td>49,00%</td> <td>58.800,00</td> </tr> <tr> <td>OPI-TEC S.p.A.</td> <td>35,00%</td> <td>542.251,50</td> </tr> <tr> <td>LI-NEA S.p.A.</td> <td>34,00%</td> <td>795.600,00</td> </tr> <tr> <td>TRAM di Firenze S.p.A.</td> <td>24,10%</td> <td>1.687.000,00</td> </tr> <tr> <td>TAAS Soc. Consortile Trasporti</td> <td>23,00%</td> <td>1.023.500,00</td> </tr> <tr> <td>Thecla S.r.l.</td> <td>26,67%</td> <td>133.350,00</td> </tr> <tr> <td>Consorzio Rasena</td> <td>33,33%</td> <td>2.206,11</td> </tr> <tr> <td>Car Sharing S.r.l.</td> <td>17,53%</td> <td>35.060,00</td> </tr> <tr> <td>S.M.S. S.r.l.</td> <td>8,00%</td> <td>800,00</td> </tr> <tr> <td>TI Forma S.c.r.l.</td> <td>2,20%</td> <td>12.684,69</td> </tr> <tr> <td>Firenze Parcheggi S.p.A.</td> <td>5,19%</td> <td>1.328.388,70</td> </tr> </tbody> </table>			<i>Società partecipata</i>	<i>Quota azionaria</i>	<i>Valore nominale della partecipazione (€)</i>	S.I.G.E.R. S.r.l.	100,00%	100.000,00	ATAF&Linea Scarl	81,41%	20.352,50	Firenze City Sightseeing S.r.l.	60,00%	120.000,00	I-MAGO S.p.A.	58,00%	295.800,00	Gest S.p.A.	49,00%	58.800,00	OPI-TEC S.p.A.	35,00%	542.251,50	LI-NEA S.p.A.	34,00%	795.600,00	TRAM di Firenze S.p.A.	24,10%	1.687.000,00	TAAS Soc. Consortile Trasporti	23,00%	1.023.500,00	Thecla S.r.l.	26,67%	133.350,00	Consorzio Rasena	33,33%	2.206,11	Car Sharing S.r.l.	17,53%	35.060,00	S.M.S. S.r.l.	8,00%	800,00	TI Forma S.c.r.l.	2,20%	12.684,69	Firenze Parcheggi S.p.A.	5,19%	1.328.388,70
<i>Società partecipata</i>	<i>Quota azionaria</i>	<i>Valore nominale della partecipazione (€)</i>																																																	
S.I.G.E.R. S.r.l.	100,00%	100.000,00																																																	
ATAF&Linea Scarl	81,41%	20.352,50																																																	
Firenze City Sightseeing S.r.l.	60,00%	120.000,00																																																	
I-MAGO S.p.A.	58,00%	295.800,00																																																	
Gest S.p.A.	49,00%	58.800,00																																																	
OPI-TEC S.p.A.	35,00%	542.251,50																																																	
LI-NEA S.p.A.	34,00%	795.600,00																																																	
TRAM di Firenze S.p.A.	24,10%	1.687.000,00																																																	
TAAS Soc. Consortile Trasporti	23,00%	1.023.500,00																																																	
Thecla S.r.l.	26,67%	133.350,00																																																	
Consorzio Rasena	33,33%	2.206,11																																																	
Car Sharing S.r.l.	17,53%	35.060,00																																																	
S.M.S. S.r.l.	8,00%	800,00																																																	
TI Forma S.c.r.l.	2,20%	12.684,69																																																	
Firenze Parcheggi S.p.A.	5,19%	1.328.388,70																																																	

Risultato economico di esercizio nel triennio 2005 – 2007	2007	2006	2005
	-4.376.171	- 5.796.507	-7.558.844
Fatturato nel triennio 2005- 2007	2007	2006	2005
	74.400.902	72.026.900	74.108.656
ROE = risultato d'esercizio/ patrimonio netto	2007	2006	2005
	-14,73%	- 25,14%	-44,10%
ROI = reddito operativo/ totale attivo	2007	2006	2005
	-1,82%	- 2,56%	-5,81%
Indipendenza finanziaria = patrimonio netto/ totale attivo	2007	2006	2005
	13,88%	18,54%	11,09%
Utili distribuiti nel 2008	_____		
Numero dipendenti al 31 dicembre 2007	1382: 4 dirigenti , 29 quadri , 77 impiegati e 1272 operai .		
Costo del personale/ costi totali	48,58%		
Operazioni sul capitale anno 2008	_____		

BANCA ETICA SOC. COOP. PER AZIONI

Data di costituzione	Costituzione: dicembre 1994; Autorizzazione per l'attività creditizia: 20 novembre 1998; Operatività: 8 marzo 1999;								
Oggetto sociale	La raccolta del risparmio ed esercizio del credito orientando le risorse finanziarie raccolte verso la realizzazione di iniziative socio-economiche che perseguano finalità sociali e che operino nel pieno rispetto della dignità umana e della natura.								
Contratto di servizio	_____								
Capitale sociale	In quanto società cooperativa il capitale sociale è variabile ed è rappresentato da azioni nominative ed indivisibili del valore nominale di € 52,50 ciascuna. Il Comune di Firenze detiene un numero di azioni pari a 100 per un valore di € 5.250,00. Al 30/11/2008 il numero complessivo di azioni è 426.716 pari ad € 22.402.590,00 e pertanto il Comune di Firenze detiene una quota azionaria pari allo 0,0234%.								
Valore partecipazione al patrimonio netto al 30 novembre 2008	€ 6.473,27								
Partecipazioni al 31 dicembre 2007	Data la natura della Società e l'esiguità della partecipazione del Comune di Firenze non vengono riportate le partecipazioni azionarie in altre società.								
Risultato economico di esercizio nel triennio 2005 – 2007	<table border="1"> <tr> <td>2007</td> <td>2006</td> <td>2005</td> </tr> <tr> <td>3.352.631</td> <td>1.261.704</td> <td>305.089</td> </tr> </table>	2007	2006	2005	3.352.631	1.261.704	305.089		
2007	2006	2005							
3.352.631	1.261.704	305.089							
Fatturato nel triennio 2005 – 2007	<table border="1"> <tr> <td>2007</td> <td>2006</td> <td>2005</td> </tr> <tr> <td>25.747.953</td> <td>18.410.818</td> <td>12.896.651</td> </tr> </table>	2007	2006	2005	25.747.953	18.410.818	12.896.651		
2007	2006	2005							
25.747.953	18.410.818	12.896.651							
ROE = Risultato d'esercizio/ patrimonio netto	<table border="1"> <tr> <td>2007</td> <td>2006</td> <td>2005</td> </tr> <tr> <td>14,37%</td> <td>6,24%</td> <td>1,66%</td> </tr> </table>	2007	2006	2005	14,37%	6,24%	1,66%		
2007	2006	2005							
14,37%	6,24%	1,66%							
ROI = Reddito operativo/ totale attivo	<table border="1"> <tr> <td>2007</td> <td>2006</td> <td>2005</td> </tr> <tr> <td>0,02%</td> <td>0,56%</td> <td>0,21%</td> </tr> </table>	2007	2006	2005	0,02%	0,56%	0,21%		
2007	2006	2005							
0,02%	0,56%	0,21%							
Indipendenza finanziaria = patrimonio netto/ totale attivo	<table border="1"> <tr> <td>2007</td> <td>2006</td> <td>2005</td> </tr> <tr> <td>4,81%</td> <td>4,72%</td> <td>4,62%</td> </tr> </table>	2007	2006	2005	4,81%	4,72%	4,62%		
2007	2006	2005							
4,81%	4,72%	4,62%							
Utili distribuiti nel 2008	_____								
Numero dipendenti al 31/12/2008	131: 1 dirigenti, 29 quadri, 101 impiegati								
Costo del personale/ costi totali	31,63%								
Operazioni sul capitale sociale anno 2008	_____								

BILANCINO S.p.A.

Data di costituzione	Costituzione: 16 febbraio 2001		
Oggetto sociale	Promozione, sviluppo e gestione delle attività culturali, turistiche, ricreative, sportive relative al lago di Bilancino e alle sue sponde .		
Contratto di Servizio	_____		
Capitale sociale	Il capitale sociale risulta suddiviso in 20.000 azioni del valore nominale di € 25,82, così ripartite:		
	<i>Soci</i>	<i>Valore nominale</i>	<i>%</i>
	Comune di Barberino di Mugello	268.528,00	52,00
	Comunità Montana del Mugello	41.312,00	8,00
	Provincia di Firenze	41.312,00	8,00
	Comune di Firenze	41.312,00	8,00
	C.C.I.A.A. di Firenze	41.312,00	8,00
	Banca Credito Cooperativo del Mugello S.p.A.	41.312,00	8,00
	Cassa di Risparmio di Prato S.p.A.	41.312,00	8,00
	TOTALE	516.400,00	100,00
Valore partecipazione al patrimonio netto al 30 Novembre 2008	€ 19.267,60		
Partecipazioni	_____		
Risultato economico di esercizio nel triennio 2005 – 2007	2007	2006	2005
	-115.916	-22.424	-80.282
Fatturato nel triennio 2005 – 2007	2007	2006	2005
	109.505	75.582	77.467
ROE = risultato d'esercizio/ patrimonio netto	2007	2006	2005
	-38,79%	-6,09%	-19,15%
ROI = reddito operativo/ totale attivo	2007	2006	2005
	-10,27%	-2,23%	-10,94%
Indipendenza finanziaria = patrimonio netto/ totale attivo	2007	2006	2005
	33,03%	46,33%	56,97%
Utili distribuiti 2008	_____		
Numero dipendenti al 31/12/2007	1 dipendente part-time		
Costo del personale/ costi totali	12,61%		
Operazioni sul capitale sociale anno 2008	_____		

CASA S.p.A.

Data di costituzione	Costituzione: 17 ottobre 2002																																																																																																										
Oggetto sociale	Recupero, manutenzione e gestione amministrativa del patrimonio destinato all'ERP in proprietà dei Comuni e del patrimonio loro attribuito.																																																																																																										
Contratto di servizio	<p>Sottoscrizione: 21 aprile 2006 tra Casa S.p.A. ed i 33 Comuni rientranti nell'ambito territoriale della Provincia di Firenze (escluso il Circondario dell'Empolese Valdelsa).</p> <p>Durata: dal 21 aprile 2006 al 21 aprile 2009</p> <p>Corrispettivo: euro 27,66 + IVA al 20% per ogni alloggio costituente il patrimonio gestito relativo a ciascuno dei Comuni singolarmente intesi. Oltre al corrispettivo è previsto il rimborso spese e il pagamento dei lavori di manutenzione ordinaria.</p>																																																																																																										
Capitale sociale	<p>Il capitale sociale risulta suddiviso in numero 9.300.000 azioni ordinarie del valore nominale di 1,00 euro, così ripartite:</p> <table border="1" style="width: 100%; border-collapse: collapse;"> <thead> <tr> <th style="text-align: left;"><i>Soci</i></th> <th style="text-align: right;"><i>Valore nominale</i></th> <th style="text-align: right;"><i>%</i></th> </tr> </thead> <tbody> <tr> <td>Comune di Firenze</td> <td style="text-align: right;">5.487.000,00</td> <td style="text-align: right;">59,00</td> </tr> <tr> <td>Comune di Sesto Fiorentino</td> <td style="text-align: right;">465.000,00</td> <td style="text-align: right;">5,00</td> </tr> <tr> <td>Comune di Campi Bisenzio</td> <td style="text-align: right;">372.000,00</td> <td style="text-align: right;">4,00</td> </tr> <tr> <td>Comune di Scandicci</td> <td style="text-align: right;">372.000,00</td> <td style="text-align: right;">4,00</td> </tr> <tr> <td>Comune di Bagno a Ripoli</td> <td style="text-align: right;">186.000,00</td> <td style="text-align: right;">2,00</td> </tr> <tr> <td>Comune di Borgo S.Lorenzo</td> <td style="text-align: right;">186.000,00</td> <td style="text-align: right;">2,00</td> </tr> <tr> <td>Comune di Lastra a Signa</td> <td style="text-align: right;">186.000,00</td> <td style="text-align: right;">2,00</td> </tr> <tr> <td>Comune di Pontassieve</td> <td style="text-align: right;">186.000,00</td> <td style="text-align: right;">2,00</td> </tr> <tr> <td>Comune di Barberino di Mugello</td> <td style="text-align: right;">93.000,00</td> <td style="text-align: right;">1,00</td> </tr> <tr> <td>Comune di Calenzano</td> <td style="text-align: right;">93.000,00</td> <td style="text-align: right;">1,00</td> </tr> <tr> <td>Comune di Fiesole</td> <td style="text-align: right;">93.000,00</td> <td style="text-align: right;">1,00</td> </tr> <tr> <td>Comune di Figline Valdarno</td> <td style="text-align: right;">93.000,00</td> <td style="text-align: right;">1,00</td> </tr> <tr> <td>Comune di Firenzuola</td> <td style="text-align: right;">93.000,00</td> <td style="text-align: right;">1,00</td> </tr> <tr> <td>Comune di Greve in Chianti</td> <td style="text-align: right;">93.000,00</td> <td style="text-align: right;">1,00</td> </tr> <tr> <td>Comune di Impruneta</td> <td style="text-align: right;">93.000,00</td> <td style="text-align: right;">1,00</td> </tr> <tr> <td>Comune di Marradi</td> <td style="text-align: right;">93.000,00</td> <td style="text-align: right;">1,00</td> </tr> <tr> <td>Comune di Reggello</td> <td style="text-align: right;">93.000,00</td> <td style="text-align: right;">1,00</td> </tr> <tr> <td>Comune di Rignano sull'Arno</td> <td style="text-align: right;">93.000,00</td> <td style="text-align: right;">1,00</td> </tr> <tr> <td>Comune di San Casciano</td> <td style="text-align: right;">93.000,00</td> <td style="text-align: right;">1,00</td> </tr> <tr> <td>Comune di San Piero a Sieve</td> <td style="text-align: right;">93.000,00</td> <td style="text-align: right;">1,00</td> </tr> <tr> <td>Comune di Scarperia</td> <td style="text-align: right;">93.000,00</td> <td style="text-align: right;">1,00</td> </tr> <tr> <td>Comune di Signa</td> <td style="text-align: right;">93.000,00</td> <td style="text-align: right;">1,00</td> </tr> <tr> <td>Comune di Vicchio</td> <td style="text-align: right;">93.000,00</td> <td style="text-align: right;">1,00</td> </tr> <tr> <td>Comune di Barberino Val d'Elsa</td> <td style="text-align: right;">46.500,00</td> <td style="text-align: right;">0,50</td> </tr> <tr> <td>Comune di Dicomano</td> <td style="text-align: right;">46.500,00</td> <td style="text-align: right;">0,50</td> </tr> <tr> <td>Comune di Incisa Valdarno</td> <td style="text-align: right;">46.500,00</td> <td style="text-align: right;">0,50</td> </tr> <tr> <td>Comune di Londa</td> <td style="text-align: right;">46.500,00</td> <td style="text-align: right;">0,50</td> </tr> <tr> <td>Comune di Palazzuolo sul Senio</td> <td style="text-align: right;">46.500,00</td> <td style="text-align: right;">0,50</td> </tr> <tr> <td>Comune di Pelago</td> <td style="text-align: right;">46.500,00</td> <td style="text-align: right;">0,50</td> </tr> <tr> <td>Comune di Rufina</td> <td style="text-align: right;">46.500,00</td> <td style="text-align: right;">0,50</td> </tr> <tr> <td>Comune di San Godenzo</td> <td style="text-align: right;">46.500,00</td> <td style="text-align: right;">0,50</td> </tr> <tr> <td>Comune di Tavarnelle Val di Pesa</td> <td style="text-align: right;">46.500,00</td> <td style="text-align: right;">0,50</td> </tr> <tr> <td>Comune di Vaglia</td> <td style="text-align: right;">46.500,00</td> <td style="text-align: right;">0,50</td> </tr> <tr> <td>TOTALE</td> <td style="text-align: right;">9.300.000,00</td> <td style="text-align: right;">100,00</td> </tr> </tbody> </table>		<i>Soci</i>	<i>Valore nominale</i>	<i>%</i>	Comune di Firenze	5.487.000,00	59,00	Comune di Sesto Fiorentino	465.000,00	5,00	Comune di Campi Bisenzio	372.000,00	4,00	Comune di Scandicci	372.000,00	4,00	Comune di Bagno a Ripoli	186.000,00	2,00	Comune di Borgo S.Lorenzo	186.000,00	2,00	Comune di Lastra a Signa	186.000,00	2,00	Comune di Pontassieve	186.000,00	2,00	Comune di Barberino di Mugello	93.000,00	1,00	Comune di Calenzano	93.000,00	1,00	Comune di Fiesole	93.000,00	1,00	Comune di Figline Valdarno	93.000,00	1,00	Comune di Firenzuola	93.000,00	1,00	Comune di Greve in Chianti	93.000,00	1,00	Comune di Impruneta	93.000,00	1,00	Comune di Marradi	93.000,00	1,00	Comune di Reggello	93.000,00	1,00	Comune di Rignano sull'Arno	93.000,00	1,00	Comune di San Casciano	93.000,00	1,00	Comune di San Piero a Sieve	93.000,00	1,00	Comune di Scarperia	93.000,00	1,00	Comune di Signa	93.000,00	1,00	Comune di Vicchio	93.000,00	1,00	Comune di Barberino Val d'Elsa	46.500,00	0,50	Comune di Dicomano	46.500,00	0,50	Comune di Incisa Valdarno	46.500,00	0,50	Comune di Londa	46.500,00	0,50	Comune di Palazzuolo sul Senio	46.500,00	0,50	Comune di Pelago	46.500,00	0,50	Comune di Rufina	46.500,00	0,50	Comune di San Godenzo	46.500,00	0,50	Comune di Tavarnelle Val di Pesa	46.500,00	0,50	Comune di Vaglia	46.500,00	0,50	TOTALE	9.300.000,00	100,00
<i>Soci</i>	<i>Valore nominale</i>	<i>%</i>																																																																																																									
Comune di Firenze	5.487.000,00	59,00																																																																																																									
Comune di Sesto Fiorentino	465.000,00	5,00																																																																																																									
Comune di Campi Bisenzio	372.000,00	4,00																																																																																																									
Comune di Scandicci	372.000,00	4,00																																																																																																									
Comune di Bagno a Ripoli	186.000,00	2,00																																																																																																									
Comune di Borgo S.Lorenzo	186.000,00	2,00																																																																																																									
Comune di Lastra a Signa	186.000,00	2,00																																																																																																									
Comune di Pontassieve	186.000,00	2,00																																																																																																									
Comune di Barberino di Mugello	93.000,00	1,00																																																																																																									
Comune di Calenzano	93.000,00	1,00																																																																																																									
Comune di Fiesole	93.000,00	1,00																																																																																																									
Comune di Figline Valdarno	93.000,00	1,00																																																																																																									
Comune di Firenzuola	93.000,00	1,00																																																																																																									
Comune di Greve in Chianti	93.000,00	1,00																																																																																																									
Comune di Impruneta	93.000,00	1,00																																																																																																									
Comune di Marradi	93.000,00	1,00																																																																																																									
Comune di Reggello	93.000,00	1,00																																																																																																									
Comune di Rignano sull'Arno	93.000,00	1,00																																																																																																									
Comune di San Casciano	93.000,00	1,00																																																																																																									
Comune di San Piero a Sieve	93.000,00	1,00																																																																																																									
Comune di Scarperia	93.000,00	1,00																																																																																																									
Comune di Signa	93.000,00	1,00																																																																																																									
Comune di Vicchio	93.000,00	1,00																																																																																																									
Comune di Barberino Val d'Elsa	46.500,00	0,50																																																																																																									
Comune di Dicomano	46.500,00	0,50																																																																																																									
Comune di Incisa Valdarno	46.500,00	0,50																																																																																																									
Comune di Londa	46.500,00	0,50																																																																																																									
Comune di Palazzuolo sul Senio	46.500,00	0,50																																																																																																									
Comune di Pelago	46.500,00	0,50																																																																																																									
Comune di Rufina	46.500,00	0,50																																																																																																									
Comune di San Godenzo	46.500,00	0,50																																																																																																									
Comune di Tavarnelle Val di Pesa	46.500,00	0,50																																																																																																									
Comune di Vaglia	46.500,00	0,50																																																																																																									
TOTALE	9.300.000,00	100,00																																																																																																									

Valore partecipazione al patrimonio netto al 30 Novembre 2008	€ 5.944.424,64								
Partecipazioni	—								
Risultato economico di esercizio nel triennio 2005 – 2007	<table border="1"> <thead> <tr> <th>2007</th> <th>2006</th> <th>2005</th> </tr> </thead> <tbody> <tr> <td>728.007</td> <td>850.765</td> <td>403.701</td> </tr> </tbody> </table>			2007	2006	2005	728.007	850.765	403.701
2007	2006	2005							
728.007	850.765	403.701							
Fatturato nel triennio 2005 – 2007	<table border="1"> <thead> <tr> <th>2007</th> <th>2006</th> <th>2005</th> </tr> </thead> <tbody> <tr> <td>20.692.847</td> <td>24.947.906</td> <td>20.615.894</td> </tr> </tbody> </table>			2007	2006	2005	20.692.847	24.947.906	20.615.894
2007	2006	2005							
20.692.847	24.947.906	20.615.894							
ROE = Risultato d'esercizio/ Patrimonio netto	<table border="1"> <thead> <tr> <th>2007</th> <th>2006</th> <th>2005</th> </tr> </thead> <tbody> <tr> <td>6,33%</td> <td>5,58%</td> <td>2,24%</td> </tr> </tbody> </table>			2007	2006	2005	6,33%	5,58%	2,24%
2007	2006	2005							
6,33%	5,58%	2,24%							
ROI = Reddito operativo/ totale attivo	<table border="1"> <thead> <tr> <th>2007</th> <th>2006</th> <th>2005</th> </tr> </thead> <tbody> <tr> <td>0,01%</td> <td>1,41%</td> <td>0,21%</td> </tr> </tbody> </table>			2007	2006	2005	0,01%	1,41%	0,21%
2007	2006	2005							
0,01%	1,41%	0,21%							
Indipendenza finanziaria = Patrimonio netto/ totale attivo	<table border="1"> <thead> <tr> <th>2007</th> <th>2006</th> <th>2005</th> </tr> </thead> <tbody> <tr> <td>29,43%</td> <td>31,13%</td> <td>49,10%</td> </tr> </tbody> </table>			2007	2006	2005	29,43%	31,13%	49,10%
2007	2006	2005							
29,43%	31,13%	49,10%							
Utili distribuiti nel 2008	€ 691.607,00 di cui € 408.051,00 al Comune di Firenze								
Numero dipendenti al 31/12/2007	74: 3 dirigenti, 4 quadri e 67 impiegati								
Costo del personale/ costi totali	17,30%								
Operazioni sul capitale sociale anno 2008	—								

CENTRALE DEL LATTE DI FIRENZE, PISTOIA E LIVORNO S.P.A.

Data di costituzione	Costituzione: 1951 con la denominazione di "Consorzio per la Centrale del Latte di Firenze S.p.A". Adesione Comune di Firenze: metà anni '60.																																																		
Oggetto sociale	L'approvvigionamento del latte, il suo trattamento e la vendita al consumatore.																																																		
Contratto di servizio	_____																																																		
Capitale Sociale	<table border="1"> <thead> <tr> <th><i>Soci</i></th> <th><i>Valore nominale</i></th> <th><i>%</i></th> </tr> </thead> <tbody> <tr> <td>Comune di Firenze</td> <td>5.523.858,00</td> <td>62,99</td> </tr> <tr> <td>Comune di Pistoia</td> <td>2.373.563,00</td> <td>27,066</td> </tr> <tr> <td>Comune di Livorno</td> <td>436.418,00</td> <td>4,977</td> </tr> <tr> <td>Provincia di Livorno</td> <td>255.884,00</td> <td>2,918</td> </tr> <tr> <td>Comune di Collesalveti</td> <td>25.688,00</td> <td>0,293</td> </tr> <tr> <td>Comune di Rosignano M.</td> <td>71.986,00</td> <td>0,821</td> </tr> <tr> <td>Comune di Castagneto C.</td> <td>19.013,00</td> <td>0,217</td> </tr> <tr> <td>Comune di Bibbona</td> <td>6.603,00</td> <td>0,075</td> </tr> <tr> <td>Comune di S.Vincenzo</td> <td>17.923,00</td> <td>0,204</td> </tr> <tr> <td>Comune di Campiglia M.</td> <td>28.301,00</td> <td>0,323</td> </tr> <tr> <td>Comune di Suvereto</td> <td>7.547,00</td> <td>0,086</td> </tr> <tr> <td>Comune di Sassetta</td> <td>1.741,00</td> <td>0,020</td> </tr> <tr> <td>Banca Nazionale del Lavoro S.p.A.</td> <td>449,00</td> <td>0,005</td> </tr> <tr> <td>Cassa Risparmio di Firenze S.p.A.</td> <td>449,00</td> <td>0,005</td> </tr> <tr> <td>TOTALE</td> <td>8.769.423,00</td> <td>100,00</td> </tr> </tbody> </table>			<i>Soci</i>	<i>Valore nominale</i>	<i>%</i>	Comune di Firenze	5.523.858,00	62,99	Comune di Pistoia	2.373.563,00	27,066	Comune di Livorno	436.418,00	4,977	Provincia di Livorno	255.884,00	2,918	Comune di Collesalveti	25.688,00	0,293	Comune di Rosignano M.	71.986,00	0,821	Comune di Castagneto C.	19.013,00	0,217	Comune di Bibbona	6.603,00	0,075	Comune di S.Vincenzo	17.923,00	0,204	Comune di Campiglia M.	28.301,00	0,323	Comune di Suvereto	7.547,00	0,086	Comune di Sassetta	1.741,00	0,020	Banca Nazionale del Lavoro S.p.A.	449,00	0,005	Cassa Risparmio di Firenze S.p.A.	449,00	0,005	TOTALE	8.769.423,00	100,00
<i>Soci</i>	<i>Valore nominale</i>	<i>%</i>																																																	
Comune di Firenze	5.523.858,00	62,99																																																	
Comune di Pistoia	2.373.563,00	27,066																																																	
Comune di Livorno	436.418,00	4,977																																																	
Provincia di Livorno	255.884,00	2,918																																																	
Comune di Collesalveti	25.688,00	0,293																																																	
Comune di Rosignano M.	71.986,00	0,821																																																	
Comune di Castagneto C.	19.013,00	0,217																																																	
Comune di Bibbona	6.603,00	0,075																																																	
Comune di S.Vincenzo	17.923,00	0,204																																																	
Comune di Campiglia M.	28.301,00	0,323																																																	
Comune di Suvereto	7.547,00	0,086																																																	
Comune di Sassetta	1.741,00	0,020																																																	
Banca Nazionale del Lavoro S.p.A.	449,00	0,005																																																	
Cassa Risparmio di Firenze S.p.A.	449,00	0,005																																																	
TOTALE	8.769.423,00	100,00																																																	
Valore partecipazione al patrimonio netto al 30 novembre 2008	€ 7.291.294,07																																																		
Partecipazioni al 31 dicembre 2007	<table border="1"> <thead> <tr> <th><i>Società partecipata</i></th> <th><i>Quota azionaria</i></th> <th><i>Valore nominale della partecipazione</i></th> </tr> </thead> <tbody> <tr> <td>Filat S.c.ar.l</td> <td>25,00%</td> <td>2.500,00</td> </tr> <tr> <td>Mercafir S.c.p.A.</td> <td>24,90%</td> <td>516.715,00</td> </tr> <tr> <td>Futura S.p.A.</td> <td>1,42%</td> <td>516.457,00</td> </tr> <tr> <td>Firenze Industria Finance S.p.A.</td> <td>1,00%</td> <td>1.200,00</td> </tr> <tr> <td>Ti Forma S.c.r.l.</td> <td>0,89%</td> <td>5.164,00</td> </tr> </tbody> </table> <p>La Società Centrale del Latte di Firenze, Pistoia e Livorno S.p.A. partecipa inoltre ai seguenti organismi:</p> <ul style="list-style-type: none"> •Consorzio CFV avente per oggetto le attività relative all'acquisto degli imballaggi e contenitori. •Consorzio per il controllo dei prodotti biologici Soc. Coop. avente per oggetto l'attività di controllo e certificazione per le aziende che producono, preparano o importano prodotti realizzati secondo i metodi dell'agricoltura biologica •CONAI avente per oggetto il raggiungimento degli obiettivi globali di recupero e riciclaggio dei rifiuti di imballaggio garantendo il necessario raccordo con l'attività di raccolta differenziata effettuata dalle pubbliche amministrazioni. 			<i>Società partecipata</i>	<i>Quota azionaria</i>	<i>Valore nominale della partecipazione</i>	Filat S.c.ar.l	25,00%	2.500,00	Mercafir S.c.p.A.	24,90%	516.715,00	Futura S.p.A.	1,42%	516.457,00	Firenze Industria Finance S.p.A.	1,00%	1.200,00	Ti Forma S.c.r.l.	0,89%	5.164,00																														
<i>Società partecipata</i>	<i>Quota azionaria</i>	<i>Valore nominale della partecipazione</i>																																																	
Filat S.c.ar.l	25,00%	2.500,00																																																	
Mercafir S.c.p.A.	24,90%	516.715,00																																																	
Futura S.p.A.	1,42%	516.457,00																																																	
Firenze Industria Finance S.p.A.	1,00%	1.200,00																																																	
Ti Forma S.c.r.l.	0,89%	5.164,00																																																	

Risultato economico di esercizio nel triennio 2005 – 2007	2007	2006	2005
	-2.374.533	- 423.443	219.904
Fatturato nel triennio 2005 – 2007	2007	2006	2005
	92.429.552	88.939.303	78.631.801
ROE = Risultato d'esercizio/ patrimonio netto	2007	2006	2005
	-24,83%	- 5,46%	2,80%
ROI = Reddito operativo/ totale attivo	2007	2006	2005
	1,82%	1,79%	- 3,60%
Indipendenza finanziaria = patrimonio netto/ totale attivo	2007	2006	2005
	10,62%	7,95%	8,67%
Utili distribuiti nel 2008	_____		
Numero dipendenti al 31/12/2007	195: 6 dirigenti, 11 quadri , 98 impiegati e 80 operai .		
Costo del personale/ costi totali	11,95%		
Operazioni sul capitale sociale anno 2008	_____		

FARMACIE FIORENTINE - AFAM S.p.A.

Data di costituzione	Costituzione: registrazione dell'atto di trasformazione da Azienda Speciale a Società per Azioni 2 ottobre 2000.														
Oggetto sociale	Gestione farmacie, distribuzione intermedia alle farmacie pubbliche e private ed alle strutture sanitarie di prodotti del settore farmaceutico e parafarmaceutico.														
Contratto di servizio	<ul style="list-style-type: none"> • Sottoscrizione: 22/01/2001. • Durata: fino al 31/12/2030. 														
Capitale sociale	Il capitale sociale risulta suddiviso in 506.570 azioni del valore nominale di € 10, così ripartite: <table border="1" style="margin-left: 20px; width: 100%;"> <thead> <tr> <th><i>Soci</i></th> <th><i>Valore nominale</i></th> <th><i>%</i></th> </tr> </thead> <tbody> <tr> <td>Blupharma S.p.A.</td> <td align="right">4.052.560,00</td> <td align="center">80,00</td> </tr> <tr> <td>Comune di Firenze</td> <td align="right">1.013.140,00</td> <td align="center">20,00</td> </tr> <tr> <td>TOTALE</td> <td align="right">5.065.700,00</td> <td align="center">100,00</td> </tr> </tbody> </table>			<i>Soci</i>	<i>Valore nominale</i>	<i>%</i>	Blupharma S.p.A.	4.052.560,00	80,00	Comune di Firenze	1.013.140,00	20,00	TOTALE	5.065.700,00	100,00
<i>Soci</i>	<i>Valore nominale</i>	<i>%</i>													
Blupharma S.p.A.	4.052.560,00	80,00													
Comune di Firenze	1.013.140,00	20,00													
TOTALE	5.065.700,00	100,00													
Valore partecipazione al patrimonio netto al 30 Novembre 2008	€ 47.676,34														
Partecipazioni	_____														
Risultato economico di esercizio nel triennio 2005 – 2007	<table border="1" style="width: 100%;"> <thead> <tr> <th>2007</th> <th>2006</th> <th>2005</th> </tr> </thead> <tbody> <tr> <td align="center">459.291</td> <td align="center">353.212</td> <td align="center">283.703</td> </tr> </tbody> </table>	2007	2006	2005	459.291	353.212	283.703								
2007	2006	2005													
459.291	353.212	283.703													
Fatturato nel triennio 2005 – 2007	<table border="1" style="width: 100%;"> <thead> <tr> <th>2007</th> <th>2006</th> <th>2005</th> </tr> </thead> <tbody> <tr> <td align="center">49.350.953</td> <td align="center">46.085.064</td> <td align="center">47.015.926</td> </tr> </tbody> </table>	2007	2006	2005	49.350.953	46.085.064	47.015.926								
2007	2006	2005													
49.350.953	46.085.064	47.015.926													
ROE = risultato d'esercizio/ patrimonio netto	<table border="1" style="width: 100%;"> <thead> <tr> <th>2007</th> <th>2006</th> <th>2005</th> </tr> </thead> <tbody> <tr> <td align="center">1,92%</td> <td align="center">1,5%</td> <td align="center">1,22%</td> </tr> </tbody> </table>	2007	2006	2005	1,92%	1,5%	1,22%								
2007	2006	2005													
1,92%	1,5%	1,22%													
ROI = reddito operativo/ totale attivo	<table border="1" style="width: 100%;"> <thead> <tr> <th>2007</th> <th>2006</th> <th>2005</th> </tr> </thead> <tbody> <tr> <td align="center">2,30</td> <td align="center">2,76%</td> <td align="center">2,60%</td> </tr> </tbody> </table>	2007	2006	2005	2,30	2,76%	2,60%								
2007	2006	2005													
2,30	2,76%	2,60%													
Indipendenza finanziaria = patrimonio netto/totale attivo	<table border="1" style="width: 100%;"> <thead> <tr> <th>2007</th> <th>2006</th> <th>2005</th> </tr> </thead> <tbody> <tr> <td align="center">71,25%</td> <td align="center">73,94%</td> <td align="center">74,40%</td> </tr> </tbody> </table>	2007	2006	2005	71,25%	73,94%	74,40%								
2007	2006	2005													
71,25%	73,94%	74,40%													
Utili distribuiti nel 2008	€ 303.942,00 di cui € 60.788,40 al Comune di Firenze														
Numero dipendenti al 31/12/2007	128: 30 quadri e 98 impiegati														
Costo del personale/ costi totali	11,95%														
Operazioni sul capitale sociale anno 2008	_____														

FIDI TOSCANA S.P.A.

Data di costituzione	Costituzione: febbraio 1975 Adesione del Comune di Firenze: 6 giugno 1976 con deliberazione G.M. n.600/468		
Oggetto sociale	Agevolazioni per l'accesso al credito a medio-lungo termine e a breve termine, nonché ad altre forme di finanziamento, come il factoring ed il leasing, rivolte alle imprese di minori dimensioni.		
Contratto di servizio	_____		
Capitale sociale	<i>Soci</i>	<i>Valore nominale</i>	<i>%</i>
	Regione Toscana	28.402.504,00	39,437
	Banca Monte dei Paschi di Siena S.p.A.	9.744.540,00	13,530
	Banca Toscana S.p.A.	7.538.752,00	10,468
	Cassa Risparmio Firenze S.p.A.	6.397.456,00	8,883
	Altri Istituti di Credito	5.525.312,00	7,671
	Banca Naz.le Lavoro Partecipazioni S.p.A	4.137.244,00	5,745
	MPS Banca per l'Impresa S.p.A.	3.730.740,00	5,180
	Cassa Risparmio Lucca S.p. A.	2.304.640,00	3,200
	Altri	1.492.556,00	2,072
	Unione Regionale C.C.I.A.A. Toscana	1.432.184,00	1,989
	Fed. Toscana Banche Credito Coop.	1.122.056,00	1,558
	Comune di Firenze	192.036,00	0,267
	TOTALE	72.020.000,00	100,00
Valore partecipazione al patrimonio netto al 30 novembre 2008	€ 257.963,49		
Partecipazioni al 31 dicembre 2007	<i>Società Partecipata</i>	<i>Quota azionaria</i>	<i>Valore nominale della partecipazione (€)</i>
	Coop. Agricola Le Rene S.C.	100,00%	750.946,00
	Consorzio Caseificio di Sorano S.c.r.l.	42,17%	330.000,00
	Italian Food and Lifestyle S.r.l.	36,60%	200.000,00
	S.I.C.I. S.p.A.	31,00%	1.601.026,00
	Caseificio Sorano S.C.	26,50%	258.000,00
	Prod. Agr. Terre dell'Etruria S.C.	25,87%	860.412,00
	Coop. Agricola di Legnaia S.C.	24,35%	442.000,00
	Etruria S.r.l.	22,72%	26.666,00
	Il Ceppo S.r.l.	20,00%	200.000,00
	Le Chiantigiane S.C.	19,10%	408.003,00
	Terre di Maremma S.C.	17,91%	307.291,00
	Agricoltori del Chianti Geografico	17,26%	232.800,00
	Terra Uomini e Ambiente S.C.	12,73%	297.814,00

	Merchant di Filiera S.p.A.	10,00%	20.000,00						
	Ti Forma S.c.r.l.	8,67%	50.000,00						
	Comp. Prod. Agro Ittici Mediterranei S.p.A.	6,18%	519.400,00						
	Protera S.r.l.	5,92%	9.325,00						
	Pont-Tech S.c.p.A.	5,65%	50.000,00						
	Floramiata S.p.A.	4,56%	106.250,00						
	Biofund S.p.A.	4,00%	200.000,00						
	Grosseto Sviluppo S.p.A.	3,40%	22.007,00						
	Valdarno Sviluppo S.p.A.	1,41%	10.000,00						
	Patto Duemila S.c.r.l.	1,32%	1.150,00						
	Polo Navacchio S.p.A.	1,08%	99.996,00						
	Coop. Prod. Lav. e Trasp. Monterotondo S.C.	N.D.	510.000,00						
	C.A.M. S.C.	N.D.	516.400,00						
Risultato economico di esercizio nel triennio 2005 – 2007	<table border="1"> <thead> <tr> <th>2007</th> <th>2006</th> <th>2005</th> </tr> </thead> <tbody> <tr> <td>1.689.092</td> <td>2.356.225</td> <td>1.456.728,00</td> </tr> </tbody> </table>			2007	2006	2005	1.689.092	2.356.225	1.456.728,00
2007	2006	2005							
1.689.092	2.356.225	1.456.728,00							
Fatturato nel triennio 2005 – 2007	<table border="1"> <thead> <tr> <th>2007</th> <th>2006</th> <th>2005</th> </tr> </thead> <tbody> <tr> <td>24.242.950</td> <td>21.265.480</td> <td>17.128.273</td> </tr> </tbody> </table>			2007	2006	2005	24.242.950	21.265.480	17.128.273
2007	2006	2005							
24.242.950	21.265.480	17.128.273							
ROE = Risultato d'esercizio/ patrimonio netto	<table border="1"> <thead> <tr> <th>2007</th> <th>2006</th> <th>2005</th> </tr> </thead> <tbody> <tr> <td>1,86 %</td> <td>2,97%</td> <td>2,05%</td> </tr> </tbody> </table>			2007	2006	2005	1,86 %	2,97%	2,05%
2007	2006	2005							
1,86 %	2,97%	2,05%							
ROI = Reddito operativo/ totale attivo	<table border="1"> <thead> <tr> <th>2007</th> <th>2006</th> <th>2005</th> </tr> </thead> <tbody> <tr> <td>0,70 %</td> <td>0,91%</td> <td>0,79%</td> </tr> </tbody> </table>			2007	2006	2005	0,70 %	0,91%	0,79%
2007	2006	2005							
0,70 %	0,91%	0,79%							
Indipendenza finanziaria = patrimonio netto/ totale attivo	<table border="1"> <thead> <tr> <th>2007</th> <th>2006</th> <th>2005</th> </tr> </thead> <tbody> <tr> <td>19,66 %</td> <td>18,58%</td> <td>17,21%</td> </tr> </tbody> </table>			2007	2006	2005	19,66 %	18,58%	17,21%
2007	2006	2005							
19,66 %	18,58%	17,21%							
Utili distribuiti nel 2008	_____								
Numero dipendenti al 31/12/2007	61: 3 dirigenti , 8 quadri e 50 impiegati .								
Costo del personale/ costi totali	22,32 %								
Operazioni sul capitale sociale anno 2008	Aumento del capitale sociale: E' in corso un aumento di capitale sociale da euro 72.020.000,00 a euro 87.230.000,00 deliberato dall'Assemblea dei soci del 22 ottobre 2007 Quota sottoscritta dal Comune di Firenze: _____								

FIRENZE FIERA S.P.A.

Data di costituzione	21 dicembre 1998											
Oggetto sociale	La gestione dell'attività fieristica, espositiva, congressuale, ed ogni altra ad esse affine oltre alla promozione economica e sociale del sistema produttivo locale.											
Contratto di servizio	_____											
Capitale sociale	<i>Soci</i>	<i>Valore nominale</i>	<i>%</i>									
	Regione Toscana	6.957.525,96	31,85									
	C.C.I.A.A. di Firenze	6.260.851,08	28,66									
	Provincia di Firenze	2.027.381,40	9,28									
	Comune di Firenze	2.014.923,24	9,22									
	Comune di Prato	1.593.115,92	7,29									
	Banca Toscana S.p.A.	1.039.131,72	4,76									
	C.C.I.A.A. di Prato	1.002.616,56	4,59									
	Cassa di Risparmio di Firenze S.p.A.	477.338,40	2,19									
	Unione Industriali Pratese	56.228,04	0,26									
	Altre C.C.I.A.A.	53.016,48	0,25									
	Altre Associazioni di Categoria	50.561,28	0,23									
	Associazione Industriali della Provincia di Firenze	47.278,44	0,22									
	Con. Fin. Confesercenti S.r.l.	39.734,64	0,18									
	C.N.A. Associazione Provinciale di Firenze	37.485,36	0,17									
	Fin. Pa.s. S.r.l.	37.485,36	0,17									
	Unione Provinciale Agricoltori di Firenze	35.869,68	0,16									
	Com service S.r.l.	33.410,52	0,15									
	A.P.I. Toscana	32.147,28	0,15									
	C.N.A. Comitato Regionale Toscano	20.619,72	0,09									
	Provincia di Pistoia	18.912,96	0,09									
	Artigianato Fiorentino	6.767,64	0,03									
	C.N.A. di Pistoia	1.576,08	0,01									
	TOTALE	21.843.977,76	100,00									
Valore partecipazione al patrimonio netto al 30 novembre 2008	€ 1.791.436,32											
Partecipazioni al 31 dicembre 2007	<table border="1" style="margin-left: auto; margin-right: auto;"> <thead> <tr> <th><i>Società partecipata</i></th> <th><i>Quota azionaria</i></th> <th><i>Valore nominale della partecipazione</i></th> </tr> </thead> <tbody> <tr> <td>Firenze Convention Bureau S.c.r.l.</td> <td>52,82 %</td> <td>68.120,00</td> </tr> <tr> <td>Exposistem Org. Srl</td> <td>2 %</td> <td>1.033</td> </tr> </tbody> </table> <p>La Società Firenze Fiera S.p.A. partecipa inoltre al seguente organismo:</p> <ul style="list-style-type: none"> • Consorzio Energie Firenze avente per oggetto la distribuzione e la vendita tra i soggetti consorziati di energia elettrica, di gas e di altre fonti di energia 			<i>Società partecipata</i>	<i>Quota azionaria</i>	<i>Valore nominale della partecipazione</i>	Firenze Convention Bureau S.c.r.l.	52,82 %	68.120,00	Exposistem Org. Srl	2 %	1.033
<i>Società partecipata</i>	<i>Quota azionaria</i>	<i>Valore nominale della partecipazione</i>										
Firenze Convention Bureau S.c.r.l.	52,82 %	68.120,00										
Exposistem Org. Srl	2 %	1.033										

Risultato economico di esercizio nel triennio 2005 – 2007	2007	2006	2005
	-993.344	-1.425.101	-6.277.936
Fatturato nel triennio 2005 – 2007	2007	2006	2005
	17.500.710	14.642.865	15.424.077
ROE = Risultato d'esercizio/ patrimonio netto	2007	2006	2005
	-5,44 %	-8,02%	-29,03%
ROI = Reddito operativo/ totale attivo	2007	2006	2005
	-2,85 %	-3,96%	-17,09%
Indipendenza finanziaria = patrimonio netto/ totale attivo	2007	2006	2005
	56,76 %	51,87%	50,46%
Utili distribuiti nel 2008	_____		
Numero dipendenti al 31/12/2007	45: 1 dirigenti , 8 quadri , 32 impiegati e 4 operai .		
Costo del personale/ costi totali	10,81 %		
Operazioni sul capitale sociale anno 2008	_____		

FIRENZE PARCHEGGI S.p.A.

Data di costituzione	Costituzione: 19 gennaio 1988.																																																		
Oggetto sociale	Realizzazione, ampliamento, ristrutturazione e gestione di strutture immobiliari da adibire a centri intermodali, autosili e parcheggi.																																																		
Contratto di servizio	_____																																																		
Capitale sociale	<table border="1"> <thead> <tr> <th><i>Soci</i></th> <th><i>Valore nominale</i></th> <th><i>%</i></th> </tr> </thead> <tbody> <tr> <td>Comune di Firenze</td> <td>12.660.448,00</td> <td>49,47</td> </tr> <tr> <td>Banca Monte dei Paschi di Siena S.p.A.</td> <td>2.578.213,05</td> <td>10,07</td> </tr> <tr> <td>C.R.F. S.p.a.</td> <td>2.350.746,45</td> <td>9,18</td> </tr> <tr> <td>Banca Toscana S.p.a.</td> <td>1.634.774,15</td> <td>6,39</td> </tr> <tr> <td>C.C.I.A.A. Firenze</td> <td>1.540.461,25</td> <td>6,02</td> </tr> <tr> <td>Atlantia S.p.A.</td> <td>1.371.824,00</td> <td>5,36</td> </tr> <tr> <td>ATAF S.p.A.</td> <td>1.327.559,95</td> <td>5,19</td> </tr> <tr> <td>La Fondiaria Assicurazioni S.p.a.</td> <td>572.023,75</td> <td>2,23</td> </tr> <tr> <td>Regione Toscana</td> <td>402.870,00</td> <td>1,57</td> </tr> <tr> <td>Ferservizi S.p.a.</td> <td>402.870,00</td> <td>1,57</td> </tr> <tr> <td>B.N.L. S.p.a.</td> <td>384.121,05</td> <td>1,50</td> </tr> <tr> <td>B.N.L. Partecipazione S.p.a.</td> <td>167.862,50</td> <td>0,66</td> </tr> <tr> <td>Comune di Scandicci</td> <td>125.871,05</td> <td>0,49</td> </tr> <tr> <td>Finoper FI S.r.l.</td> <td>75.512,30</td> <td>0,30</td> </tr> <tr> <td>TOTALE</td> <td>25.595.157,50</td> <td>100,00</td> </tr> </tbody> </table>			<i>Soci</i>	<i>Valore nominale</i>	<i>%</i>	Comune di Firenze	12.660.448,00	49,47	Banca Monte dei Paschi di Siena S.p.A.	2.578.213,05	10,07	C.R.F. S.p.a.	2.350.746,45	9,18	Banca Toscana S.p.a.	1.634.774,15	6,39	C.C.I.A.A. Firenze	1.540.461,25	6,02	Atlantia S.p.A.	1.371.824,00	5,36	ATAF S.p.A.	1.327.559,95	5,19	La Fondiaria Assicurazioni S.p.a.	572.023,75	2,23	Regione Toscana	402.870,00	1,57	Ferservizi S.p.a.	402.870,00	1,57	B.N.L. S.p.a.	384.121,05	1,50	B.N.L. Partecipazione S.p.a.	167.862,50	0,66	Comune di Scandicci	125.871,05	0,49	Finoper FI S.r.l.	75.512,30	0,30	TOTALE	25.595.157,50	100,00
<i>Soci</i>	<i>Valore nominale</i>	<i>%</i>																																																	
Comune di Firenze	12.660.448,00	49,47																																																	
Banca Monte dei Paschi di Siena S.p.A.	2.578.213,05	10,07																																																	
C.R.F. S.p.a.	2.350.746,45	9,18																																																	
Banca Toscana S.p.a.	1.634.774,15	6,39																																																	
C.C.I.A.A. Firenze	1.540.461,25	6,02																																																	
Atlantia S.p.A.	1.371.824,00	5,36																																																	
ATAF S.p.A.	1.327.559,95	5,19																																																	
La Fondiaria Assicurazioni S.p.a.	572.023,75	2,23																																																	
Regione Toscana	402.870,00	1,57																																																	
Ferservizi S.p.a.	402.870,00	1,57																																																	
B.N.L. S.p.a.	384.121,05	1,50																																																	
B.N.L. Partecipazione S.p.a.	167.862,50	0,66																																																	
Comune di Scandicci	125.871,05	0,49																																																	
Finoper FI S.r.l.	75.512,30	0,30																																																	
TOTALE	25.595.157,50	100,00																																																	
Valore partecipazione al patrimonio netto al 30 novembre 2008	€ 19.777.560,31																																																		
Partecipazioni al 31 dicembre 2007	<table border="1"> <thead> <tr> <th><i>Società partecipata</i></th> <th><i>Quota azionaria</i></th> <th><i>Valore nominale della partecipazione (€)</i></th> </tr> </thead> <tbody> <tr> <td>Firenze Mobilità S.p.A.</td> <td>17,81 %</td> <td>1.304.350,00</td> </tr> <tr> <td>Firenze Convention Bureau S.c.r.l.</td> <td>0,40%</td> <td>520,00</td> </tr> </tbody> </table>			<i>Società partecipata</i>	<i>Quota azionaria</i>	<i>Valore nominale della partecipazione (€)</i>	Firenze Mobilità S.p.A.	17,81 %	1.304.350,00	Firenze Convention Bureau S.c.r.l.	0,40%	520,00																																							
<i>Società partecipata</i>	<i>Quota azionaria</i>	<i>Valore nominale della partecipazione (€)</i>																																																	
Firenze Mobilità S.p.A.	17,81 %	1.304.350,00																																																	
Firenze Convention Bureau S.c.r.l.	0,40%	520,00																																																	
Risultato economico di esercizio nel triennio 2005 – 2007	<table border="1"> <thead> <tr> <th>2007</th> <th>2006</th> <th>2005</th> </tr> </thead> <tbody> <tr> <td>26.624</td> <td>548.373</td> <td>498.858</td> </tr> </tbody> </table>			2007	2006	2005	26.624	548.373	498.858																																										
2007	2006	2005																																																	
26.624	548.373	498.858																																																	
Fatturato nel triennio 2005- 2007	<table border="1"> <thead> <tr> <th>2007</th> <th>2006</th> <th>2005</th> </tr> </thead> <tbody> <tr> <td>8.542.279</td> <td>17.177.189</td> <td>15.475.528</td> </tr> </tbody> </table>			2007	2006	2005	8.542.279	17.177.189	15.475.528																																										
2007	2006	2005																																																	
8.542.279	17.177.189	15.475.528																																																	
ROE = risultato d'esercizio/ patrimonio netto	<table border="1"> <thead> <tr> <th>2007</th> <th>2006</th> <th>2005</th> </tr> </thead> <tbody> <tr> <td>0,07%</td> <td>1,38%</td> <td>1,59%</td> </tr> </tbody> </table>			2007	2006	2005	0,07%	1,38%	1,59%																																										
2007	2006	2005																																																	
0,07%	1,38%	1,59%																																																	

ROI = reddito operativo/ totale attivo	2007	2006	2005
	1,27%	3,12%	2,82%
Indipendenza finanziaria = patrimonio netto/totale attivo	2007	2006	2005
	61,50%	58,82%	56,62%
Utili distribuiti nel 2008	_____		
Numero dipendenti al 31 dicembre 2007	43: 1 quadri , 19 impiegati e 23 operai		
Costo del personale/ costi totali	14,09 %		
Operazioni sul capitale sociale anno 2008	_____		

L'ISOLA DEI RENAI S.p.A.

Data di costituzione	Costituzione: 5 giugno 2000 tra il Comune di Signa, il Consorzio Consiag e la società privata Progetto dei Renai S.r.l. Il Comune di Firenze ha aderito alla Società il 1.07.02.																																			
Oggetto sociale	Gestione del Parco Naturale denominato L'Isola dei Renai.																																			
Contratto di servizio	_____																																			
Capitale sociale	Il capitale sociale risulta suddiviso in 60.000 azioni del valore nominale di € 5,20, così ripartite:																																			
	<table border="1"> <thead> <tr> <th><i>Soci</i></th> <th><i>Valore Nominale</i></th> <th><i>%</i></th> </tr> </thead> <tbody> <tr> <td>Progetto Renai S.r.l.</td> <td align="right">152.880</td> <td align="right">49,00</td> </tr> <tr> <td>Comune di Signa</td> <td align="right">107.640</td> <td align="right">34,5</td> </tr> <tr> <td>Provincia di Firenze</td> <td align="right">13.000</td> <td align="right">4,17</td> </tr> <tr> <td>Comune di Firenze</td> <td align="right">13.000</td> <td align="right">4,17</td> </tr> <tr> <td>Comune di Campi Bisenzio</td> <td align="right">13.000</td> <td align="right">4,17</td> </tr> <tr> <td>Comune di Sesto Fiorentino</td> <td align="right">3.120</td> <td align="right">1,00</td> </tr> <tr> <td>Comune di Scandicci</td> <td align="right">3.120</td> <td align="right">1,00</td> </tr> <tr> <td>Comune di Calenzano</td> <td align="right">3.120</td> <td align="right">1,00</td> </tr> <tr> <td>Comune di Lastra a Signa</td> <td align="right">3.120</td> <td align="right">1,00</td> </tr> <tr> <td>TOTALE</td> <td align="right">312.000</td> <td align="right">100,00</td> </tr> </tbody> </table>			<i>Soci</i>	<i>Valore Nominale</i>	<i>%</i>	Progetto Renai S.r.l.	152.880	49,00	Comune di Signa	107.640	34,5	Provincia di Firenze	13.000	4,17	Comune di Firenze	13.000	4,17	Comune di Campi Bisenzio	13.000	4,17	Comune di Sesto Fiorentino	3.120	1,00	Comune di Scandicci	3.120	1,00	Comune di Calenzano	3.120	1,00	Comune di Lastra a Signa	3.120	1,00	TOTALE	312.000	100,00
<i>Soci</i>	<i>Valore Nominale</i>	<i>%</i>																																		
Progetto Renai S.r.l.	152.880	49,00																																		
Comune di Signa	107.640	34,5																																		
Provincia di Firenze	13.000	4,17																																		
Comune di Firenze	13.000	4,17																																		
Comune di Campi Bisenzio	13.000	4,17																																		
Comune di Sesto Fiorentino	3.120	1,00																																		
Comune di Scandicci	3.120	1,00																																		
Comune di Calenzano	3.120	1,00																																		
Comune di Lastra a Signa	3.120	1,00																																		
TOTALE	312.000	100,00																																		
Valore partecipazione al patrimonio netto al 30 Novembre 2008	€ 13.718,05																																			
Partecipazioni	_____																																			
Risultato economico di esercizio nel triennio 2005 – 2007	<table border="1"> <thead> <tr> <th>2007</th> <th>2006</th> <th>2005</th> </tr> </thead> <tbody> <tr> <td align="center">661</td> <td align="center">811</td> <td align="center">11.817</td> </tr> </tbody> </table>			2007	2006	2005	661	811	11.817																											
2007	2006	2005																																		
661	811	11.817																																		
Fatturato nel triennio 2005 – 2007	<table border="1"> <thead> <tr> <th>2007</th> <th>2006</th> <th>2005</th> </tr> </thead> <tbody> <tr> <td align="center">98.800</td> <td align="center">87.985</td> <td align="center">61.849</td> </tr> </tbody> </table>			2007	2006	2005	98.800	87.985	61.849																											
2007	2006	2005																																		
98.800	87.985	61.849																																		
ROE = Risultato d'esercizio/ patrimonio netto	<table border="1"> <thead> <tr> <th>2007</th> <th>2006</th> <th>2005</th> </tr> </thead> <tbody> <tr> <td align="center">0,20%</td> <td align="center">0,25%</td> <td align="center">0,92%</td> </tr> </tbody> </table>			2007	2006	2005	0,20%	0,25%	0,92%																											
2007	2006	2005																																		
0,20%	0,25%	0,92%																																		
ROI = Reddito operativo/ totale attivo	<table border="1"> <thead> <tr> <th>2007</th> <th>2006</th> <th>2005</th> </tr> </thead> <tbody> <tr> <td align="center">0,86%</td> <td align="center">1,52%</td> <td align="center">6,09%</td> </tr> </tbody> </table>			2007	2006	2005	0,86%	1,52%	6,09%																											
2007	2006	2005																																		
0,86%	1,52%	6,09%																																		
Indipendenza finanziaria = Patrimonio netto/ totale attivo	<table border="1"> <thead> <tr> <th>2007</th> <th>2006</th> <th>2005</th> </tr> </thead> <tbody> <tr> <td align="center">78,65%</td> <td align="center">76,81%</td> <td align="center">80,69%</td> </tr> </tbody> </table>			2007	2006	2005	78,65%	76,81%	80,69%																											
2007	2006	2005																																		
78,65%	76,81%	80,69%																																		
Utili distribuiti nel 2008	_____																																			
Numero dipendenti al 31/12/2007	1 impiegato																																			
Costo del personale/ Costi totali	18,92%																																			
Operazioni sul capitale sociale anno 2008	_____																																			

LINEA COMUNE S.p.A.

Data di costituzione	Costituzione: 30 dicembre 2005																																		
Oggetto sociale	La società svolge funzioni tecnico-operative e di supporto per i servizi di e-government, in particolare gestisce la piattaforma dei servizi integrati comune per la fornitura dei servizi telematici sviluppati nell'ambito del progetto e-Firenze e dal progetto People																																		
Contratto di servizio	<ul style="list-style-type: none"> • Sottoscrizione: 31 marzo 2006. • Durata: fino al 31 dicembre /2008. 																																		
Capitale sociale	<p>Il capitale sociale risulta suddiviso in numero 200.000 azioni ordinarie del valore nominale di 1,00 euro, così ripartite:</p> <table border="1" style="width: 100%; border-collapse: collapse;"> <thead> <tr> <th style="text-align: left;"><i>Soci</i></th> <th style="text-align: right;"><i>Valore Nominale</i></th> <th style="text-align: right;"><i>%</i></th> </tr> </thead> <tbody> <tr> <td>Comune di Firenze</td> <td style="text-align: right;">86.000,00</td> <td style="text-align: right;">43,00</td> </tr> <tr> <td>Provincia di Firenze</td> <td style="text-align: right;">86.000,00</td> <td style="text-align: right;">43,00</td> </tr> <tr> <td>Comunità M.Montagna Fiorentina</td> <td style="text-align: right;">4.000,00</td> <td style="text-align: right;">2,00</td> </tr> <tr> <td>Comunità Montana del Mugello</td> <td style="text-align: right;">4.000,00</td> <td style="text-align: right;">2,00</td> </tr> <tr> <td>Comune di Bagno a Ripoli</td> <td style="text-align: right;">4.000,00</td> <td style="text-align: right;">2,00</td> </tr> <tr> <td>Comune di Fiesole</td> <td style="text-align: right;">4.000,00</td> <td style="text-align: right;">2,00</td> </tr> <tr> <td>Comune di Scandicci</td> <td style="text-align: right;">4.000,00</td> <td style="text-align: right;">2,00</td> </tr> <tr> <td>Comune di Campi Bisenzio</td> <td style="text-align: right;">4.000,00</td> <td style="text-align: right;">2,00</td> </tr> <tr> <td>Comune di Sesto Fiorentino</td> <td style="text-align: right;">4.000,00</td> <td style="text-align: right;">2,00</td> </tr> <tr> <td>TOTALE</td> <td style="text-align: right;">200.000,00</td> <td style="text-align: right;">100,00</td> </tr> </tbody> </table>		<i>Soci</i>	<i>Valore Nominale</i>	<i>%</i>	Comune di Firenze	86.000,00	43,00	Provincia di Firenze	86.000,00	43,00	Comunità M.Montagna Fiorentina	4.000,00	2,00	Comunità Montana del Mugello	4.000,00	2,00	Comune di Bagno a Ripoli	4.000,00	2,00	Comune di Fiesole	4.000,00	2,00	Comune di Scandicci	4.000,00	2,00	Comune di Campi Bisenzio	4.000,00	2,00	Comune di Sesto Fiorentino	4.000,00	2,00	TOTALE	200.000,00	100,00
<i>Soci</i>	<i>Valore Nominale</i>	<i>%</i>																																	
Comune di Firenze	86.000,00	43,00																																	
Provincia di Firenze	86.000,00	43,00																																	
Comunità M.Montagna Fiorentina	4.000,00	2,00																																	
Comunità Montana del Mugello	4.000,00	2,00																																	
Comune di Bagno a Ripoli	4.000,00	2,00																																	
Comune di Fiesole	4.000,00	2,00																																	
Comune di Scandicci	4.000,00	2,00																																	
Comune di Campi Bisenzio	4.000,00	2,00																																	
Comune di Sesto Fiorentino	4.000,00	2,00																																	
TOTALE	200.000,00	100,00																																	
Valore partecipazione al patrimonio netto al 30 Novembre 2008	€ 92.589,75																																		
Partecipazioni	_____																																		
Risultato economico di esercizio nel triennio 2005 – 2007	<table border="1" style="margin-left: auto; margin-right: auto;"> <tr> <td style="text-align: center;">2007</td> <td style="text-align: center;">2006</td> </tr> <tr> <td style="text-align: center;">8.276</td> <td style="text-align: center;">7.049</td> </tr> </table>		2007	2006	8.276	7.049																													
2007	2006																																		
8.276	7.049																																		
Fatturato nel triennio 2005 – 2007	<table border="1" style="margin-left: auto; margin-right: auto;"> <tr> <td style="text-align: center;">2007</td> <td style="text-align: center;">2006</td> </tr> <tr> <td style="text-align: center;">1.240.664</td> <td style="text-align: center;">453.184</td> </tr> </table>		2007	2006	1.240.664	453.184																													
2007	2006																																		
1.240.664	453.184																																		
ROE = Risultato d'esercizio/ patrimonio netto	<table border="1" style="margin-left: auto; margin-right: auto;"> <tr> <td style="text-align: center;">2007</td> <td style="text-align: center;">2006</td> </tr> <tr> <td style="text-align: center;">3,92%</td> <td style="text-align: center;">3,46%</td> </tr> </table>		2007	2006	3,92%	3,46%																													
2007	2006																																		
3,92%	3,46%																																		
ROI = Reddito operativo/ totale attivo	<table border="1" style="margin-left: auto; margin-right: auto;"> <tr> <td style="text-align: center;">2007</td> <td style="text-align: center;">2006</td> </tr> <tr> <td style="text-align: center;">6,12%</td> <td style="text-align: center;">7,01%</td> </tr> </table>		2007	2006	6,12%	7,01%																													
2007	2006																																		
6,12%	7,01%																																		
Indipendenza finanziaria = Patrimonio netto/ totale attivo	<table border="1" style="margin-left: auto; margin-right: auto;"> <tr> <td style="text-align: center;">2007</td> <td style="text-align: center;">2006</td> </tr> <tr> <td style="text-align: center;">21,73%</td> <td style="text-align: center;">40,74%</td> </tr> </table>		2007	2006	21,73%	40,74%																													
2007	2006																																		
21,73%	40,74%																																		
Utili distribuiti nel 2008	_____																																		
Numero dipendenti al 31/12/2007	15: 14 impiegati e 1 operaio																																		
Costo del personale/ Costi totali	49,64 %																																		
Operazioni sul capitale sociale anno 2008	-----																																		

MERCAFIR S.C.P.A.

Data di costituzione	17 dicembre 1987																																			
Oggetto sociale	La gestione del Centro Alimentare Polivalente di Novoli che è costituito dalle strutture e dai servizi per la raccolta, conservazione, trasformazione e commercializzazione dei prodotti agro-ittici-alimentari,																																			
Convenzione	Sottoscrizione: 22 febbraio 1989 Scadenza: 31 dicembre 2029 Canone di concessione: € 258.228,45 annuo																																			
Capitale sociale	<table border="1" style="width: 100%; border-collapse: collapse;"> <thead> <tr> <th style="text-align: left;"><i>Soci</i></th> <th style="text-align: right;"><i>Valore nominale</i></th> <th style="text-align: right;"><i>%</i></th> </tr> </thead> <tbody> <tr> <td>Comune di Firenze</td> <td style="text-align: right;">1.236.551,85</td> <td style="text-align: right;">59,59</td> </tr> <tr> <td>Centrale del Latte S.p.A.</td> <td style="text-align: right;">516.714,75</td> <td style="text-align: right;">24,90</td> </tr> <tr> <td>Fin. Pa.s. S.r.l.</td> <td style="text-align: right;">115.934,16</td> <td style="text-align: right;">5,59</td> </tr> <tr> <td>Con. Fin. Confesercenti S.r.l.</td> <td style="text-align: right;">73.646,70</td> <td style="text-align: right;">3,55</td> </tr> <tr> <td>Fin. Gros. S.r.l.</td> <td style="text-align: right;">73.409,13</td> <td style="text-align: right;">3,54</td> </tr> <tr> <td>Centro Carni Alimentari S.C.r.l.</td> <td style="text-align: right;">31.834,38</td> <td style="text-align: right;">1,53</td> </tr> <tr> <td>CO.DI.GE.CO. S.r.l.</td> <td style="text-align: right;">23.757,00</td> <td style="text-align: right;">1,14</td> </tr> <tr> <td>Unione Reg.le Toscana Coop.</td> <td style="text-align: right;">2.613,27</td> <td style="text-align: right;">0,13</td> </tr> <tr> <td>CON.SV.AGRI S.C.r.l.</td> <td style="text-align: right;">712,71</td> <td style="text-align: right;">0,03</td> </tr> <tr> <td>TOTALE</td> <td style="text-align: right;">2.075.173,95</td> <td style="text-align: right;">100,00</td> </tr> </tbody> </table>			<i>Soci</i>	<i>Valore nominale</i>	<i>%</i>	Comune di Firenze	1.236.551,85	59,59	Centrale del Latte S.p.A.	516.714,75	24,90	Fin. Pa.s. S.r.l.	115.934,16	5,59	Con. Fin. Confesercenti S.r.l.	73.646,70	3,55	Fin. Gros. S.r.l.	73.409,13	3,54	Centro Carni Alimentari S.C.r.l.	31.834,38	1,53	CO.DI.GE.CO. S.r.l.	23.757,00	1,14	Unione Reg.le Toscana Coop.	2.613,27	0,13	CON.SV.AGRI S.C.r.l.	712,71	0,03	TOTALE	2.075.173,95	100,00
<i>Soci</i>	<i>Valore nominale</i>	<i>%</i>																																		
Comune di Firenze	1.236.551,85	59,59																																		
Centrale del Latte S.p.A.	516.714,75	24,90																																		
Fin. Pa.s. S.r.l.	115.934,16	5,59																																		
Con. Fin. Confesercenti S.r.l.	73.646,70	3,55																																		
Fin. Gros. S.r.l.	73.409,13	3,54																																		
Centro Carni Alimentari S.C.r.l.	31.834,38	1,53																																		
CO.DI.GE.CO. S.r.l.	23.757,00	1,14																																		
Unione Reg.le Toscana Coop.	2.613,27	0,13																																		
CON.SV.AGRI S.C.r.l.	712,71	0,03																																		
TOTALE	2.075.173,95	100,00																																		
Valore partecipazione al patrimonio netto al 30 novembre 2008	€ 1.944.455,67																																			
Partecipazioni al 31 dicembre 2007	<table border="1" style="width: 100%; border-collapse: collapse;"> <thead> <tr> <th style="text-align: left;"><i>Società partecipata</i></th> <th style="text-align: center;"><i>Quota azionaria</i></th> <th style="text-align: right;"><i>Valore nominale della partecipazione (€)</i></th> </tr> </thead> <tbody> <tr> <td>Ti Forma S.C.r.l.</td> <td style="text-align: center;">0,009%</td> <td style="text-align: right;">52</td> </tr> </tbody> </table> <p>La Società Mercafir S.C.p.A. partecipa inoltre ai seguenti organismi:</p> <ul style="list-style-type: none"> • Consorzio Infomercati avente per oggetto la realizzazione di un sistema di collegamento informatico e telematico su tutto il territorio nazionale dei mercati agroalimentari all'ingrosso • Consorzio di Garanzia Crediti alle Imprese Commerciali e Turistiche e dei Servizi "Toscana Com-fidi" avente per oggetto lo svolgimento in via esclusiva dell'attività di garanzia collettiva dei fidi e dei servizi ad essa connessi per agevolare la concessione di finanziamenti a favore delle piccole e medie imprese consorziate 			<i>Società partecipata</i>	<i>Quota azionaria</i>	<i>Valore nominale della partecipazione (€)</i>	Ti Forma S.C.r.l.	0,009%	52																											
<i>Società partecipata</i>	<i>Quota azionaria</i>	<i>Valore nominale della partecipazione (€)</i>																																		
Ti Forma S.C.r.l.	0,009%	52																																		
Risultato economico di esercizio nel triennio 2005 – 2007	<table border="1" style="width: 100%; border-collapse: collapse;"> <thead> <tr> <th style="text-align: center;">2007</th> <th style="text-align: center;">2006</th> <th style="text-align: center;">2005</th> </tr> </thead> <tbody> <tr> <td style="text-align: center;">46.416</td> <td style="text-align: center;">63.837</td> <td style="text-align: center;">107.405</td> </tr> </tbody> </table>			2007	2006	2005	46.416	63.837	107.405																											
2007	2006	2005																																		
46.416	63.837	107.405																																		
Fatturato nel triennio 2005 – 2007	<table border="1" style="width: 100%; border-collapse: collapse;"> <thead> <tr> <th style="text-align: center;">2007</th> <th style="text-align: center;">2006</th> <th style="text-align: center;">2005</th> </tr> </thead> <tbody> <tr> <td style="text-align: center;">8.800.616</td> <td style="text-align: center;">5.947.168</td> <td style="text-align: center;">5.901.745</td> </tr> </tbody> </table>			2007	2006	2005	8.800.616	5.947.168	5.901.745																											
2007	2006	2005																																		
8.800.616	5.947.168	5.901.745																																		

ROE = Risultato d'esercizio/ patrimonio netto	<table border="1"> <thead> <tr> <th>2007</th> <th>2006</th> <th>2005</th> </tr> </thead> <tbody> <tr> <td>1,43 %</td> <td>2,00%</td> <td>3,47%</td> </tr> </tbody> </table>	2007	2006	2005	1,43 %	2,00%	3,47%
2007	2006	2005					
1,43 %	2,00%	3,47%					
ROI = Reddito operativo/ totale attivo	<table border="1"> <thead> <tr> <th>2007</th> <th>2006</th> <th>2005</th> </tr> </thead> <tbody> <tr> <td>3,47 %</td> <td>2,65%</td> <td>2,55%</td> </tr> </tbody> </table>	2007	2006	2005	3,47 %	2,65%	2,55%
2007	2006	2005					
3,47 %	2,65%	2,55%					
Indipendenza finanziaria = patrimonio netto/ totale attivo	<table border="1"> <thead> <tr> <th>2007</th> <th>2006</th> <th>2005</th> </tr> </thead> <tbody> <tr> <td>25,91 %</td> <td>24,41%</td> <td>23,14%</td> </tr> </tbody> </table>	2007	2006	2005	25,91 %	24,41%	23,14%
2007	2006	2005					
25,91 %	24,41%	23,14%					
Utili distribuiti nel 2008	_____						
Numero dipendenti al 31/12/2007	55: 1 dirigenti , 5 quadri , 30 impiegati e 19 operai						
Costo del personale/ costi totali	31,30 %						
Operazioni sul capitale sociale anno 2008	_____						

PUBLIACQUA S.P.A.

Data di costituzione	20 aprile 2000																																																																																																		
Oggetto sociale	La gestione del ciclo integrato delle acque nell'Ambito Territoriale n.3 così come previsto dalla legge numero 36/94.																																																																																																		
Convenzioni	<p>Sottoscrizione: In data 20 dicembre 2001 è stata sottoscritta tra l'Autorità di Ambito Ottimale n. 3 e la Società Publiacqua S.p.A. la Convenzione del Servizio Idrico Integrato. Il canone di concessione a favore del Comune di Firenze è, al netto dell'ammontare che è stato oggetto di cessione pro soluto, pari a € 2.618.241,60 per il 2008.</p> <p>Durata: 20 anni decorrenti dal 1 gennaio 2002.</p>																																																																																																		
Capitale sociale	<table border="1"> <thead> <tr> <th><i>Soci</i></th> <th><i>Valore nominale</i></th> <th><i>%</i></th> </tr> </thead> <tbody> <tr> <td>Acque Blu Fiorentine S.p.A.</td> <td>60.112.023,72</td> <td>40,000</td> </tr> <tr> <td>Consiag S.p.A.</td> <td>35.821.803,60</td> <td>23,837</td> </tr> <tr> <td>Comune di Firenze</td> <td>32.648.341,68</td> <td>21,725</td> </tr> <tr> <td>Comune di Pistoia</td> <td>5.935.656,36</td> <td>3,950</td> </tr> <tr> <td>Comune di Pontassieve</td> <td>1.570.461,48</td> <td>1,045</td> </tr> <tr> <td>Comune di San Giovanni Valdarno</td> <td>1.299.948,48</td> <td>0,865</td> </tr> <tr> <td>Comune di Figline Valdarno</td> <td>1.241.712,72</td> <td>0,826</td> </tr> <tr> <td>Comune di Agliana</td> <td>1.066.257,24</td> <td>0,710</td> </tr> <tr> <td>Comune di Reggello</td> <td>1.058.512,08</td> <td>0,704</td> </tr> <tr> <td>Comune di Terranuova Bracciolini</td> <td>826.874,52</td> <td>0,550</td> </tr> <tr> <td>Comune di Montale</td> <td>771.905,04</td> <td>0,514</td> </tr> <tr> <td>Comune di Serravalle Pistoiese</td> <td>677.858,88</td> <td>0,451</td> </tr> <tr> <td>Publiservizi S.p.a.</td> <td>650.160,00</td> <td>0,433</td> </tr> <tr> <td>Comune di Cavriglia</td> <td>570.634,08</td> <td>0,380</td> </tr> <tr> <td>Comune di Pelago</td> <td>551.578,20</td> <td>0,367</td> </tr> <tr> <td>Comune di Rignano sull'Arno</td> <td>543.528,60</td> <td>0,362</td> </tr> <tr> <td>Comune di Vicchio</td> <td>534.725,64</td> <td>0,356</td> </tr> <tr> <td>Comune di Rufina</td> <td>497.067,96</td> <td>0,331</td> </tr> <tr> <td>Comune di Incisa in Val d'Arno</td> <td>425.772,24</td> <td>0,283</td> </tr> <tr> <td>Comune di Pian di Scò</td> <td>401.783,40</td> <td>0,267</td> </tr> <tr> <td>Comune di Loro Ciuffenna</td> <td>379.915,32</td> <td>0,253</td> </tr> <tr> <td>Comune di Dicomano</td> <td>362.985,36</td> <td>0,242</td> </tr> <tr> <td>Comune di Castelfranco di Sopra</td> <td>206.812,80</td> <td>0,138</td> </tr> <tr> <td>Comune di Londa</td> <td>122.235,24</td> <td>0,081</td> </tr> <tr> <td>Comune di Barberino di Mugello</td> <td>91.068,84</td> <td>0,061</td> </tr> <tr> <td>Comune di Borgo San Lorenzo</td> <td>91.068,84</td> <td>0,061</td> </tr> <tr> <td>Comune di Calenzano</td> <td>91.068,84</td> <td>0,061</td> </tr> <tr> <td>Comune di Campi Bisenzio</td> <td>91.373,28</td> <td>0,061</td> </tr> <tr> <td>Comune di Cantagallo</td> <td>91.068,84</td> <td>0,061</td> </tr> <tr> <td>Comune di Carmignano</td> <td>91.068,84</td> <td>0,061</td> </tr> <tr> <td>Comune di Lastra a Signa</td> <td>91.068,84</td> <td>0,061</td> </tr> </tbody> </table>			<i>Soci</i>	<i>Valore nominale</i>	<i>%</i>	Acque Blu Fiorentine S.p.A.	60.112.023,72	40,000	Consiag S.p.A.	35.821.803,60	23,837	Comune di Firenze	32.648.341,68	21,725	Comune di Pistoia	5.935.656,36	3,950	Comune di Pontassieve	1.570.461,48	1,045	Comune di San Giovanni Valdarno	1.299.948,48	0,865	Comune di Figline Valdarno	1.241.712,72	0,826	Comune di Agliana	1.066.257,24	0,710	Comune di Reggello	1.058.512,08	0,704	Comune di Terranuova Bracciolini	826.874,52	0,550	Comune di Montale	771.905,04	0,514	Comune di Serravalle Pistoiese	677.858,88	0,451	Publiservizi S.p.a.	650.160,00	0,433	Comune di Cavriglia	570.634,08	0,380	Comune di Pelago	551.578,20	0,367	Comune di Rignano sull'Arno	543.528,60	0,362	Comune di Vicchio	534.725,64	0,356	Comune di Rufina	497.067,96	0,331	Comune di Incisa in Val d'Arno	425.772,24	0,283	Comune di Pian di Scò	401.783,40	0,267	Comune di Loro Ciuffenna	379.915,32	0,253	Comune di Dicomano	362.985,36	0,242	Comune di Castelfranco di Sopra	206.812,80	0,138	Comune di Londa	122.235,24	0,081	Comune di Barberino di Mugello	91.068,84	0,061	Comune di Borgo San Lorenzo	91.068,84	0,061	Comune di Calenzano	91.068,84	0,061	Comune di Campi Bisenzio	91.373,28	0,061	Comune di Cantagallo	91.068,84	0,061	Comune di Carmignano	91.068,84	0,061	Comune di Lastra a Signa	91.068,84	0,061
<i>Soci</i>	<i>Valore nominale</i>	<i>%</i>																																																																																																	
Acque Blu Fiorentine S.p.A.	60.112.023,72	40,000																																																																																																	
Consiag S.p.A.	35.821.803,60	23,837																																																																																																	
Comune di Firenze	32.648.341,68	21,725																																																																																																	
Comune di Pistoia	5.935.656,36	3,950																																																																																																	
Comune di Pontassieve	1.570.461,48	1,045																																																																																																	
Comune di San Giovanni Valdarno	1.299.948,48	0,865																																																																																																	
Comune di Figline Valdarno	1.241.712,72	0,826																																																																																																	
Comune di Agliana	1.066.257,24	0,710																																																																																																	
Comune di Reggello	1.058.512,08	0,704																																																																																																	
Comune di Terranuova Bracciolini	826.874,52	0,550																																																																																																	
Comune di Montale	771.905,04	0,514																																																																																																	
Comune di Serravalle Pistoiese	677.858,88	0,451																																																																																																	
Publiservizi S.p.a.	650.160,00	0,433																																																																																																	
Comune di Cavriglia	570.634,08	0,380																																																																																																	
Comune di Pelago	551.578,20	0,367																																																																																																	
Comune di Rignano sull'Arno	543.528,60	0,362																																																																																																	
Comune di Vicchio	534.725,64	0,356																																																																																																	
Comune di Rufina	497.067,96	0,331																																																																																																	
Comune di Incisa in Val d'Arno	425.772,24	0,283																																																																																																	
Comune di Pian di Scò	401.783,40	0,267																																																																																																	
Comune di Loro Ciuffenna	379.915,32	0,253																																																																																																	
Comune di Dicomano	362.985,36	0,242																																																																																																	
Comune di Castelfranco di Sopra	206.812,80	0,138																																																																																																	
Comune di Londa	122.235,24	0,081																																																																																																	
Comune di Barberino di Mugello	91.068,84	0,061																																																																																																	
Comune di Borgo San Lorenzo	91.068,84	0,061																																																																																																	
Comune di Calenzano	91.068,84	0,061																																																																																																	
Comune di Campi Bisenzio	91.373,28	0,061																																																																																																	
Comune di Cantagallo	91.068,84	0,061																																																																																																	
Comune di Carmignano	91.068,84	0,061																																																																																																	
Comune di Lastra a Signa	91.068,84	0,061																																																																																																	

		Comune di Montemurlo	91.068,84	0,061
		Comune di Montevarchi	91.068,84	0,061
		Comune di Poggio a Caiano	91.068,84	0,061
		Comune di Prato	91.068,84	0,061
		Comune di Quarrata	91.068,84	0,061
		Comune di Sambuca Pistoiese	91.068,84	0,061
		Comune di San Piero a Sieve	91.068,84	0,061
		Comune di Scandicci	91.068,84	0,061
		Comune di Scarperia	91.068,84	0,061
		Comune di Sesto Fiorentino	91.068,84	0,061
		Comune di Signa	91.068,84	0,061
		Comune di Vaglia	91.068,84	0,061
		Comune di Vaiano	91.068,84	0,061
		Comune di Vernio	91.068,84	0,061
		Comune di San Godenzo	88.752,00	0,059
		TOTALE	150.280.056,72	100,00
Valore partecipazione al patrimonio netto al 30 novembre 2008	€ 32.907.916,94			
Partecipazioni al 31 dicembre 2007				
		<i>Società partecipata</i>	<i>Quota azionaria</i>	<i>Valore nominale della partecipazione (€)</i>
		Publiutenti S.r.l.	100%	100.000
		Publicqua Ingegneria S.r.l.	100%	50.000
		Customer Care Solutions CCS Scarl	30%	30.000
	La Società Publicqua S.p.A. partecipa inoltre ai seguenti organismi:			
	<ul style="list-style-type: none"> • Consorzio ENER.GI.CO. avente per oggetto la produzione, acquisto e vendita dell'energia elettrica. • Fondazione Utilitas avente per oggetto l'attuazione di iniziative volte allo studio, alla ricerca e alla promozione della formazione nel settore dei servizi pubblici locali. • Water Right Foundation ONLUS avente per oggetto la promozione di interventi di cooperazione, attività di ricerca e di formazione sul tema del diritto di accesso all'acqua e dell'uso sostenibile della risorsa idrica. 			
Risultato economico di esercizio nel triennio 2005 – 2007				
		2007	2006	2005
		5.753.605	48.446	137.799
Fatturato nel triennio 2005 – 2007				
		2007	2006	2005
		155.146.829	142.135.451	133.773.665

ROE = Risultato d'esercizio/ patrimonio netto	2007	2006	2005
	3,71%	0,04%	0,15%
ROI = Reddito operativo/ totale attivo	2007	2006	2005
	3,64%	2,73%	2,26%
Indipendenza finanziaria = patrimonio netto/ totale attivo	2007	2006	2005
	31,05%	31,44%	20,03%
Utili distribuiti nel 2008	_____		
Numero dipendenti al 31/12/2007	698: 13 dirigenti , 17 quadri , 364 impiegati e 304 operai		
Costo del personale/ costi totali	21,21%		
Operazioni sul capitale sociale anno 2008	_____		

QUADRIFOGLIO
SERVIZI AMBIENTALI AREA FIORENTINA S.p.A.

Data di costituzione	Costituzione: 30 giugno 2000, in seguito alla trasformazione del Consorzio Quadrifoglio in Società per Azioni.																																																	
Oggetto sociale	Impianto e gestione dei servizi di igiene urbana ed ambientale																																																	
Contratto di servizio	Sottoscrizione: 04.04.2008 tra Quadrifoglio S.p.A. ed il Comune di Firenze. Durata: 3 anni con scadenza al 31/12/2010. La Società dal 2005 riscuote la tariffa di igiene ambientale per i servizi relativi alla gestione dei rifiuti urbani e assimilati e dei servizi di igiene urbana.																																																	
Capitale sociale	<p>Il capitale sociale risulta suddiviso in numero 53.359.124,00 azioni ordinarie del valore nominale di 1,00 euro, così ripartite:</p> <table border="1" style="margin-left: auto; margin-right: auto;"> <thead> <tr> <th><i>Soci</i></th> <th><i>Valore Nominale</i></th> <th><i>%</i></th> </tr> </thead> <tbody> <tr> <td>Comune di Firenze</td> <td>49.703.594,00</td> <td>93,149</td> </tr> <tr> <td>Comune di Campi Bisenzio</td> <td>1.420.876,00</td> <td>2,663</td> </tr> <tr> <td>Comune di Sesto Fiorentino</td> <td>1.233.672,00</td> <td>2,312</td> </tr> <tr> <td>Comune di Calenzano</td> <td>363.275,00</td> <td>0,681</td> </tr> <tr> <td>Comune di Tavarnelle Val di Pesa</td> <td>80.039,00</td> <td>0,150</td> </tr> <tr> <td>Comune di Fiesole</td> <td>80.039,00</td> <td>0,150</td> </tr> <tr> <td>Comune di Scandicci</td> <td>80.039,00</td> <td>0,150</td> </tr> <tr> <td>Comune di San Casciano Val di Pesa</td> <td>80.039,00</td> <td>0,150</td> </tr> <tr> <td>Comune di Greve in Chianti</td> <td>80.039,00</td> <td>0,150</td> </tr> <tr> <td>Comune di Bagno a Ripoli</td> <td>80.039,00</td> <td>0,150</td> </tr> <tr> <td>Comune di Impruneta</td> <td>80.039,00</td> <td>0,150</td> </tr> <tr> <td>Comune di Signa</td> <td>77.434,00</td> <td>0,145</td> </tr> <tr> <td>TOTALE</td> <td>53.359.124,00</td> <td>100,000</td> </tr> </tbody> </table>		<i>Soci</i>	<i>Valore Nominale</i>	<i>%</i>	Comune di Firenze	49.703.594,00	93,149	Comune di Campi Bisenzio	1.420.876,00	2,663	Comune di Sesto Fiorentino	1.233.672,00	2,312	Comune di Calenzano	363.275,00	0,681	Comune di Tavarnelle Val di Pesa	80.039,00	0,150	Comune di Fiesole	80.039,00	0,150	Comune di Scandicci	80.039,00	0,150	Comune di San Casciano Val di Pesa	80.039,00	0,150	Comune di Greve in Chianti	80.039,00	0,150	Comune di Bagno a Ripoli	80.039,00	0,150	Comune di Impruneta	80.039,00	0,150	Comune di Signa	77.434,00	0,145	TOTALE	53.359.124,00	100,000						
<i>Soci</i>	<i>Valore Nominale</i>	<i>%</i>																																																
Comune di Firenze	49.703.594,00	93,149																																																
Comune di Campi Bisenzio	1.420.876,00	2,663																																																
Comune di Sesto Fiorentino	1.233.672,00	2,312																																																
Comune di Calenzano	363.275,00	0,681																																																
Comune di Tavarnelle Val di Pesa	80.039,00	0,150																																																
Comune di Fiesole	80.039,00	0,150																																																
Comune di Scandicci	80.039,00	0,150																																																
Comune di San Casciano Val di Pesa	80.039,00	0,150																																																
Comune di Greve in Chianti	80.039,00	0,150																																																
Comune di Bagno a Ripoli	80.039,00	0,150																																																
Comune di Impruneta	80.039,00	0,150																																																
Comune di Signa	77.434,00	0,145																																																
TOTALE	53.359.124,00	100,000																																																
Valore partecipazione al patrimonio netto al 30 Novembre 2008	€ 49.591.235,19																																																	
Partecipazioni al 31 dicembre 2007	<table border="1" style="margin-left: auto; margin-right: auto;"> <thead> <tr> <th><i>Società partecipata</i></th> <th><i>Quota azionaria</i></th> <th><i>Valore nominale della partecipazione (€)</i></th> </tr> </thead> <tbody> <tr> <td>Helios cons.p.A.</td> <td>44,44 %</td> <td>500.000,00</td> </tr> <tr> <td>Techset S.r.l.</td> <td>26,32 %</td> <td>5.000,80</td> </tr> <tr> <td>Valdisieve S.c.r.l.</td> <td>25 %</td> <td>350.000,00</td> </tr> <tr> <td>Progetto Ingegneria e Ambiente S.r.l.</td> <td>25 %</td> <td>24.700,00</td> </tr> <tr> <td>Vitalia S.c.r.l.</td> <td>20 %</td> <td>20.000,00</td> </tr> <tr> <td>Revet S.p.A</td> <td>15 %</td> <td>310.500,00</td> </tr> <tr> <td>Biogenera S.r.l.</td> <td>10%</td> <td>5.000,00</td> </tr> <tr> <td>M.A.U. S.p.A.</td> <td>9%</td> <td>9.000,00</td> </tr> <tr> <td>Valcofert S.r.l.</td> <td>8%</td> <td>6.400,00</td> </tr> <tr> <td>Produrre Pulito S.p.A.</td> <td>6,95 %</td> <td>68.672,00</td> </tr> <tr> <td>C.O.R.I. S.r.l.</td> <td>4,70%</td> <td>28.200,00</td> </tr> <tr> <td>Toscana Ric. S.c.r.l.</td> <td>3,70%</td> <td>2.600,00</td> </tr> <tr> <td>Safi S.p.A.</td> <td>3,2 %</td> <td>208.000,00</td> </tr> <tr> <td>A.R.R.R. S.p.A.</td> <td>1,77 %</td> <td>16.527,00</td> </tr> <tr> <td>Tiforma S.c.r.l.</td> <td>0,87%</td> <td>5.000,00</td> </tr> </tbody> </table>		<i>Società partecipata</i>	<i>Quota azionaria</i>	<i>Valore nominale della partecipazione (€)</i>	Helios cons.p.A.	44,44 %	500.000,00	Techset S.r.l.	26,32 %	5.000,80	Valdisieve S.c.r.l.	25 %	350.000,00	Progetto Ingegneria e Ambiente S.r.l.	25 %	24.700,00	Vitalia S.c.r.l.	20 %	20.000,00	Revet S.p.A	15 %	310.500,00	Biogenera S.r.l.	10%	5.000,00	M.A.U. S.p.A.	9%	9.000,00	Valcofert S.r.l.	8%	6.400,00	Produrre Pulito S.p.A.	6,95 %	68.672,00	C.O.R.I. S.r.l.	4,70%	28.200,00	Toscana Ric. S.c.r.l.	3,70%	2.600,00	Safi S.p.A.	3,2 %	208.000,00	A.R.R.R. S.p.A.	1,77 %	16.527,00	Tiforma S.c.r.l.	0,87%	5.000,00
<i>Società partecipata</i>	<i>Quota azionaria</i>	<i>Valore nominale della partecipazione (€)</i>																																																
Helios cons.p.A.	44,44 %	500.000,00																																																
Techset S.r.l.	26,32 %	5.000,80																																																
Valdisieve S.c.r.l.	25 %	350.000,00																																																
Progetto Ingegneria e Ambiente S.r.l.	25 %	24.700,00																																																
Vitalia S.c.r.l.	20 %	20.000,00																																																
Revet S.p.A	15 %	310.500,00																																																
Biogenera S.r.l.	10%	5.000,00																																																
M.A.U. S.p.A.	9%	9.000,00																																																
Valcofert S.r.l.	8%	6.400,00																																																
Produrre Pulito S.p.A.	6,95 %	68.672,00																																																
C.O.R.I. S.r.l.	4,70%	28.200,00																																																
Toscana Ric. S.c.r.l.	3,70%	2.600,00																																																
Safi S.p.A.	3,2 %	208.000,00																																																
A.R.R.R. S.p.A.	1,77 %	16.527,00																																																
Tiforma S.c.r.l.	0,87%	5.000,00																																																

Risultato economico di esercizio nel triennio 2005 – 2007	2007	2006	2005
	1.073.435	1.349.043	1.810.127
Fatturato nel triennio 2005 – 2007	2007	2006	2005
	95.272.700	92.761.168	92.206.616
ROE = Risultato d'esercizio/ patrimonio netto	2007	2006	2005
	2,04%	2,62%	3,63%
ROI = Reddito operativo/ totale attivo	2007	2006	2005
	2,76%	2,39%	2,00%
Indipendenza finanziaria = Patrimonio netto/ totale attivo	2007	2006	2005
	35,82%	37,65%	35,83%
Utili distribuiti nel 2008	————		
Numero dipendenti al 31/12/07	848: 3 dirigenti, 10 quadri, 151 impiegati e 684 operai		
Costo del personale/ costi totali	34,36%		
Operazioni sul capitale sociale anno 2008	————		

S.a.S. S.p.A.

Data di costituzione	Costituzione: 22 maggio 2000. Operatività: dal 5 marzo 2001.								
Oggetto sociale	Servizio di rimozione forzata e/o blocco dei veicoli nei casi previsti dalla legislazione vigente, esecuzione della rimozione forzata e/o blocco dei veicoli nei casi previsti dalla legislazione vigente, accettazione e custodia dei veicoli rimossi e gestione delle depositerie, custodia di cose sequestrate e oggetti ritrovati ed attività connesse e affini, gestione e manutenzione della segnaletica stradale orizzontale, verticale e di pericolo; piccola manutenzione stradale sostitutiva o integrativa della segnaletica a pericolo, manutenzione stradale e attività connesse alle alterazioni stradali, gestione delle catene e delle transenne stradali che limitano il transito, affissione e defissione pubblicità, installazione e manutenzione dei relativi supporti e spazi, copertura, rimozione e custodia degli impianti pubblicitari abusivi, attività finalizzate al mantenimento del decoro cittadino, gestione di servizi connessi a mercati su area pubblica, gestione del servizio bus turistici, gestione e controllo delle aree, spazi di sosta e parcheggi pubblici, ivi compresi i servizi complementari, tutte le attività affini e connesse ai servizi sopra elencati.								
Contratto di servizio	Sottoscrizione: 6 Marzo 2007 e integrazione del 13 Giugno 2007 Durata: 10 anni (6 marzo 2017). Corrispettivo: i disciplinari sottoscritti fra la società e le varie direzioni comunali interessate regolano le condizioni, anche economiche, dei servizi.								
Capitale sociale	Il Capitale Sociale ammonta a euro 800.000,00 diviso in 160.000 azioni ordinarie di euro 5,00 ed è posseduto al 100% dal Comune di Firenze.								
Valore partecipazione al patrimonio netto al 30 Novembre 2008	€ 1.043.549,00								
Partecipazioni al 31 dicembre 2007	La società detiene una partecipazione nel Consorzio Carri Attrezzi Firenze, avente ad oggetto la rimozione, il recupero e il trasporto di veicoli tramite carro attrezzi.								
Risultato economico di esercizio nel triennio 2005 – 2007	<table border="1" style="margin-left: auto; margin-right: auto;"> <thead> <tr> <th>2007</th> <th>2006</th> <th>2005</th> </tr> </thead> <tbody> <tr> <td style="text-align: center;">146.208</td> <td style="text-align: center;">120.055</td> <td style="text-align: center;">-36.953</td> </tr> </tbody> </table>			2007	2006	2005	146.208	120.055	-36.953
2007	2006	2005							
146.208	120.055	-36.953							
Fatturato nel triennio 2005- 2007	<table border="1" style="margin-left: auto; margin-right: auto;"> <thead> <tr> <th>2007</th> <th>2006</th> <th>2005</th> </tr> </thead> <tbody> <tr> <td style="text-align: center;">28.973.936</td> <td style="text-align: center;">18.025.966</td> <td style="text-align: center;">16.431.830</td> </tr> </tbody> </table>			2007	2006	2005	28.973.936	18.025.966	16.431.830
2007	2006	2005							
28.973.936	18.025.966	16.431.830							
ROE = risultato d'esercizio/ patrimonio netto	<table border="1" style="margin-left: auto; margin-right: auto;"> <thead> <tr> <th>2007</th> <th>2006</th> <th>2005</th> </tr> </thead> <tbody> <tr> <td style="text-align: center;">15,07%</td> <td style="text-align: center;">20,40%</td> <td style="text-align: center;">-12,40%</td> </tr> </tbody> </table>			2007	2006	2005	15,07%	20,40%	-12,40%
2007	2006	2005							
15,07%	20,40%	-12,40%							
ROI = reddito operativo/ totale attivo	<table border="1" style="margin-left: auto; margin-right: auto;"> <thead> <tr> <th>2007</th> <th>2006</th> <th>2005</th> </tr> </thead> <tbody> <tr> <td style="text-align: center;">6,05%</td> <td style="text-align: center;">3,96%</td> <td style="text-align: center;">1,40%</td> </tr> </tbody> </table>			2007	2006	2005	6,05%	3,96%	1,40%
2007	2006	2005							
6,05%	3,96%	1,40%							
Indipendenza finanziaria = patrimonio netto/totale attivo	<table border="1" style="margin-left: auto; margin-right: auto;"> <thead> <tr> <th>2007</th> <th>2006</th> <th>2005</th> </tr> </thead> <tbody> <tr> <td style="text-align: center;">7,54%</td> <td style="text-align: center;">11,74%</td> <td style="text-align: center;">3,80%</td> </tr> </tbody> </table>			2007	2006	2005	7,54%	11,74%	3,80%
2007	2006	2005							
7,54%	11,74%	3,80%							
Utili distribuiti nel 2008	_____								
Numero dipendenti al 31 dicembre 2007	215: 7 quadri , 94 impiegati e 114 operai								
Costo del personale/ costi totali	25,27%								
Operazioni sul capitale sociale al 30/11/2008	_____								

SAT S.p.A.

Data di costituzione	Costituzione: 13 maggio 1978. Ammissione alla quotazione in borsa: 26 luglio 2007																																									
Oggetto sociale	Gestione dell'Aeroporto di Pisa "Galileo Galilei".																																									
Convenzione di concessione	Delibera consiliare dell'ENAC di attuazione del Decreto Concessorio: 23 marzo 2005. Durata: 40 anni. Corrispettivo: non previsto.																																									
Capitale sociale	Il capitale sociale ammonta a euro 16269000,00 rappresentato da n. 9.860.000 azioni del valore nominale di euro 1,65 cadauna ed è così suddiviso tra i principali soci:																																									
	<table border="1"> <thead> <tr> <th><i>Soci</i></th> <th><i>Valore nominale</i></th> <th><i>%</i></th> </tr> </thead> <tbody> <tr> <td>Regione Toscana</td> <td style="text-align: right;">2.749.312,50</td> <td style="text-align: right;">16,899</td> </tr> <tr> <td>Mittel Spa</td> <td style="text-align: right;">2.442.000,00</td> <td style="text-align: right;">15,011</td> </tr> <tr> <td>Provincia di Pisa</td> <td style="text-align: right;">1.507.852,50</td> <td style="text-align: right;">9,268</td> </tr> <tr> <td>Comune di Pisa</td> <td style="text-align: right;">1.374.697,50</td> <td style="text-align: right;">8,450</td> </tr> <tr> <td>C.C.I.A.A. di Pisa</td> <td style="text-align: right;">1.279.905,00</td> <td style="text-align: right;">7,867</td> </tr> <tr> <td>Cassa di Risparmio di Lucca S.p.A.</td> <td style="text-align: right;">984.307,50</td> <td style="text-align: right;">6,050</td> </tr> <tr> <td>Banca Toscana S.p.A.</td> <td style="text-align: right;">644.985,00</td> <td style="text-align: right;">3,965</td> </tr> <tr> <td>Provincia di Livorno</td> <td style="text-align: right;">385.027,50</td> <td style="text-align: right;">2,367</td> </tr> <tr> <td>Aeroporto di Firenze S.p.A.</td> <td style="text-align: right;">325.381,65</td> <td style="text-align: right;">2,000</td> </tr> <tr> <td>Comune di Firenze</td> <td style="text-align: right;">113.520,00</td> <td style="text-align: right;">0,697</td> </tr> <tr> <td>Altri soci</td> <td style="text-align: right;">4.462.010,85</td> <td style="text-align: right;">27,426</td> </tr> <tr> <td>TOTALE</td> <td style="text-align: right;">16.269.000,00</td> <td style="text-align: right;">100,00</td> </tr> </tbody> </table>	<i>Soci</i>	<i>Valore nominale</i>	<i>%</i>	Regione Toscana	2.749.312,50	16,899	Mittel Spa	2.442.000,00	15,011	Provincia di Pisa	1.507.852,50	9,268	Comune di Pisa	1.374.697,50	8,450	C.C.I.A.A. di Pisa	1.279.905,00	7,867	Cassa di Risparmio di Lucca S.p.A.	984.307,50	6,050	Banca Toscana S.p.A.	644.985,00	3,965	Provincia di Livorno	385.027,50	2,367	Aeroporto di Firenze S.p.A.	325.381,65	2,000	Comune di Firenze	113.520,00	0,697	Altri soci	4.462.010,85	27,426	TOTALE	16.269.000,00	100,00		
<i>Soci</i>	<i>Valore nominale</i>	<i>%</i>																																								
Regione Toscana	2.749.312,50	16,899																																								
Mittel Spa	2.442.000,00	15,011																																								
Provincia di Pisa	1.507.852,50	9,268																																								
Comune di Pisa	1.374.697,50	8,450																																								
C.C.I.A.A. di Pisa	1.279.905,00	7,867																																								
Cassa di Risparmio di Lucca S.p.A.	984.307,50	6,050																																								
Banca Toscana S.p.A.	644.985,00	3,965																																								
Provincia di Livorno	385.027,50	2,367																																								
Aeroporto di Firenze S.p.A.	325.381,65	2,000																																								
Comune di Firenze	113.520,00	0,697																																								
Altri soci	4.462.010,85	27,426																																								
TOTALE	16.269.000,00	100,00																																								
Valore partecipazione al patrimonio netto al 30 Novembre 2008	€ 356.756,20																																									
Partecipazioni al 31 dicembre 2007	<table border="1"> <thead> <tr> <th><i>Società Partecipata</i></th> <th><i>Quota azionaria</i></th> <th><i>Valore nominale (€)</i></th> </tr> </thead> <tbody> <tr> <td>AlaToscana S.p.a.</td> <td style="text-align: center;">30,71%</td> <td style="text-align: right;">49.431,20</td> </tr> <tr> <td>Montecatini Congressi – Convention Bureau della Provincia di Pistoia S.c.r.l.</td> <td style="text-align: center;">2,50 %</td> <td style="text-align: right;">2.500,00</td> </tr> <tr> <td>A.d.F. S.p.A.</td> <td style="text-align: center;">1,42 %</td> <td style="text-align: right;">128.599,00</td> </tr> <tr> <td>Ti.bre S.p.A.</td> <td style="text-align: center;">1,00 %</td> <td style="text-align: right;">3.867,82</td> </tr> <tr> <td>I.T. Amerigo Vespucci S.p.A.</td> <td style="text-align: center;">0,43 %</td> <td style="text-align: right;">50.096,62</td> </tr> </tbody> </table>	<i>Società Partecipata</i>	<i>Quota azionaria</i>	<i>Valore nominale (€)</i>	AlaToscana S.p.a.	30,71%	49.431,20	Montecatini Congressi – Convention Bureau della Provincia di Pistoia S.c.r.l.	2,50 %	2.500,00	A.d.F. S.p.A.	1,42 %	128.599,00	Ti.bre S.p.A.	1,00 %	3.867,82	I.T. Amerigo Vespucci S.p.A.	0,43 %	50.096,62																							
<i>Società Partecipata</i>	<i>Quota azionaria</i>	<i>Valore nominale (€)</i>																																								
AlaToscana S.p.a.	30,71%	49.431,20																																								
Montecatini Congressi – Convention Bureau della Provincia di Pistoia S.c.r.l.	2,50 %	2.500,00																																								
A.d.F. S.p.A.	1,42 %	128.599,00																																								
Ti.bre S.p.A.	1,00 %	3.867,82																																								
I.T. Amerigo Vespucci S.p.A.	0,43 %	50.096,62																																								
	La società partecipa inoltre ai seguenti organismi:																																									
	<ul style="list-style-type: none"> - Scuola Aeroportuale Italiana Onlus, con una partecipazione di euro 13.000,00. - Consorzio Pisa Energia, con una partecipazione di euro 950,00. - Consorzio Turistico Area Pisana, con una partecipazione di euro 495,88. 																																									
Risultato economico di esercizio nel triennio 2005 – 2007	<table border="1"> <thead> <tr> <th>2007</th> <th>2006</th> <th>2005</th> </tr> </thead> <tbody> <tr> <td style="text-align: right;">3.699.974</td> <td style="text-align: right;">3.027.945</td> <td style="text-align: right;">2.521.513</td> </tr> </tbody> </table>	2007	2006	2005	3.699.974	3.027.945	2.521.513																																			
2007	2006	2005																																								
3.699.974	3.027.945	2.521.513																																								
Fatturato nel triennio 2005- 2007	<table border="1"> <thead> <tr> <th>2007</th> <th>2006</th> <th>2005</th> </tr> </thead> <tbody> <tr> <td style="text-align: right;">50.523.298</td> <td style="text-align: right;">42.186.487</td> <td style="text-align: right;">34.955.730</td> </tr> </tbody> </table>	2007	2006	2005	50.523.298	42.186.487	34.955.730																																			
2007	2006	2005																																								
50.523.298	42.186.487	34.955.730																																								
ROE = risultato d'esercizio/ patrimonio netto	<table border="1"> <thead> <tr> <th>2007</th> <th>2006</th> <th>2005</th> </tr> </thead> <tbody> <tr> <td style="text-align: right;">9,36%</td> <td style="text-align: right;">12,24%</td> <td style="text-align: right;">11,72%</td> </tr> </tbody> </table>	2007	2006	2005	9,36%	12,24%	11,72%																																			
2007	2006	2005																																								
9,36%	12,24%	11,72%																																								
ROI = reddito operativo/ totale attivo	<table border="1"> <thead> <tr> <th>2007</th> <th>2006</th> <th>2005</th> </tr> </thead> <tbody> <tr> <td></td> <td></td> <td></td> </tr> </tbody> </table>	2007	2006	2005																																						
2007	2006	2005																																								

		8,22%	10,57%	10,93%	
Indipendenza finanziaria = patrimonio netto/ totale attivo					
		2007	2006	2005	
		60,81%	46,86%	52,73%	
Utili distribuiti nel 2008	€ 986.000,00 di cui € 6.880,00 al Comune di Firenze				
Numero dipendenti al 31 dicembre 2007	390: 7 dirigenti, 0 quadri, 276 impiegati, 107 operai				
Costo del personale/ costi totali	40,85%				
Operazioni sul capitale sociale anno 2008	_____				

S.I.L.F.I. S.P.A.

Data di costituzione	Costituzione: 28 dicembre 1984.												
Oggetto sociale	Gestione del pubblico servizio di manutenzione ordinaria, straordinaria ed urgente degli impianti di illuminazione e semaforici del Comune di Firenze e delle prestazioni affini e complementari.												
Contratto di servizio	Sottoscrizione: 27 giugno 2002. Durata: fino al 31.12.2015. Corrispettivo: € 5.921.283,16 per l'anno 2008												
Capitale sociale	Il capitale sociale attuale risulta suddiviso in n. 25.000 azioni ordinarie del valore nominale di euro 100,00, così ripartite: <table border="1" style="margin-left: auto; margin-right: auto;"> <thead> <tr> <th><i>Soci</i></th> <th><i>Valore nominale</i></th> <th><i>%</i></th> </tr> </thead> <tbody> <tr> <td>Piero Branzanti</td> <td align="right">1.750.000,00</td> <td align="right">70,00</td> </tr> <tr> <td>Comune di Firenze</td> <td align="right">750.000,00</td> <td align="right">30,00</td> </tr> <tr> <td>TOTALE</td> <td align="right">2.500.000,00</td> <td align="right">100,00</td> </tr> </tbody> </table>	<i>Soci</i>	<i>Valore nominale</i>	<i>%</i>	Piero Branzanti	1.750.000,00	70,00	Comune di Firenze	750.000,00	30,00	TOTALE	2.500.000,00	100,00
<i>Soci</i>	<i>Valore nominale</i>	<i>%</i>											
Piero Branzanti	1.750.000,00	70,00											
Comune di Firenze	750.000,00	30,00											
TOTALE	2.500.000,00	100,00											
Valore partecipazione al patrimonio netto al 30 novembre 2008	€ 1.076.268,60												
Partecipazioni al 31 dicembre 2007	_____												
Risultato economico di esercizio nel triennio 2005 - 2007	<table border="1"> <thead> <tr> <th>2007</th> <th>2006</th> <th>2005</th> </tr> </thead> <tbody> <tr> <td align="right">849.941</td> <td align="right">599.456,00</td> <td align="right">569.401</td> </tr> </tbody> </table>	2007	2006	2005	849.941	599.456,00	569.401						
2007	2006	2005											
849.941	599.456,00	569.401											
Fatturato nel triennio 2005 - 2007	<table border="1"> <thead> <tr> <th>2007</th> <th>2006</th> <th>2005</th> </tr> </thead> <tbody> <tr> <td align="right">6.360.249,00</td> <td align="right">5.563.350</td> <td align="right">5.193.232</td> </tr> </tbody> </table>	2007	2006	2005	6.360.249,00	5.563.350	5.193.232						
2007	2006	2005											
6.360.249,00	5.563.350	5.193.232											
ROE = risultato d'esercizio/ patrimonio netto	<table border="1"> <thead> <tr> <th>2007</th> <th>2006</th> <th>2005</th> </tr> </thead> <tbody> <tr> <td align="right">21,18 %</td> <td align="right">15,83%</td> <td align="right">15,37%</td> </tr> </tbody> </table>	2007	2006	2005	21,18 %	15,83%	15,37%						
2007	2006	2005											
21,18 %	15,83%	15,37%											
ROI = reddito operativo/ totale attivo	<table border="1"> <thead> <tr> <th>2007</th> <th>2006</th> <th>2005</th> </tr> </thead> <tbody> <tr> <td align="right">22,48 %</td> <td align="right">18,21%</td> <td align="right">18,34%</td> </tr> </tbody> </table>	2007	2006	2005	22,48 %	18,21%	18,34%						
2007	2006	2005											
22,48 %	18,21%	18,34%											
Indipendenza finanziaria = patrimonio netto/ totale attivo	<table border="1"> <thead> <tr> <th>2007</th> <th>2006</th> <th>2005</th> </tr> </thead> <tbody> <tr> <td align="right">65,85 %</td> <td align="right">63,71%</td> <td align="right">65,78%</td> </tr> </tbody> </table>	2007	2006	2005	65,85 %	63,71%	65,78%						
2007	2006	2005											
65,85 %	63,71%	65,78%											
Utili distribuiti nel 2008	€ 24,00 per azione pari a complessivi € 600.000, di cui a favore del Comune di Firenze € 180.000,00												
Numero dipendenti al 31/12/2007	56: 1 dirigenti , 2 quadri, 15 impiegati e 36 operai .												
Costo del personale/ costi totali	42,37 %												
Operazioni sul capitale sociale anno 2008	_____												

TOSCANA ENERGIA S.P.A.

Data di costituzione	24 gennaio 2006		
Oggetto sociale	Distribuzione del gas di qualsiasi specie in tutte le sue applicazioni		
Concessione	Toscana Energia S.p.a. dal 1 marzo 2007 risulta titolare, per subentro, del contratto di concessione del pubblico servizio di distribuzione del gas stipulato tra il Comune di Firenze e Fiorentina Gas S.p.a. il 29 aprile 1999 Scadenza: in base alle norme di legge Canone di concessione: € 293.797,82 (importo anno 2008)		
Capitale sociale	<i>Soci</i>	<i>Valore nominale</i>	<i>%</i>
	Italgas S.p.A.	70.304.854,00	49,3849
	Comune di Firenze	30.134.618,00	21,1678
	Publiservizi S.p.A.	15.175.088,00	10,6596
	Comune di Pisa	5.986.856,00	4,2054
	Comune di Cascina	2.807.984,00	1,9724
	Comune di San Giuliano Terme	2.561.739,00	1,7995
	Comune di San Miniato	1.901.243,00	1,3355
	Comune di Santa Croce sull'Arno	1.132.738,00	0,7957
	Comune di Castelfranco di Sotto	1.107.939,00	0,7783
	Comune di Altopascio	1.015.439,00	0,7133
	Comune di Lari	971.548,00	0,6825
	Comune di Peccioli	861.992,00	0,6055
	Comune di Ponsacco	837.739,00	0,5885
	Comune di Calcinaia	588.175,00	0,4132
	Comune di Vicopisano	581.369,00	0,4084
	Comune di Bientina	498.771,00	0,3504
	Comune di Buti	443.052,00	0,3112
	Comune di Calci	436.635,00	0,3067
	Banca Toscana S.p.A.	429.008,00	0,3013
	Banca Monte dei Paschi di Siena S.p.A.	429.008,00	0,3013
	Comune di Terricciola	328.958,00	0,2311
	Comune di Montecarlo	318.067,00	0,2234
	Comune di Capannoli	288.994,00	0,2030
	Comune di Palaia	260.529,00	0,1830
	Comune di Chianni	237.114,00	0,1666
	Provincia di Pisa	236.486,00	0,1661
	Comune di Lajatico	226.834,00	0,1593
	Comune di Crespina	203.614,00	0,1430
	Comune di Santa Luce	184.148,00	0,1294
Comune di Fauglia	178.314,00	0,1252	
Comune di Lorenzana	178.156,00	0,1251	
Comune di Casciana Terme	135.703,00	0,0953	
Comune di Vecchiano	108.805,00	0,0764	
Comune di Pietrasanta	100.874,00	0,0709	
Comune di Bagno a Ripoli	95.276,00	0,0669	

Comune di Orciano Pisano	81.203,00	0,0570
Comune di Montecatini Terme	80.278,00	0,0564
Comune di Scarperia	64.367,00	0,0452
Comune di Rignano sull'Arno	57.994,00	0,0407
Comune di Pian di Scò	53.852,00	0,0378
Comune di Monsummano Terme	48.180,00	0,0338
Comune di San Casciano in Val di Pesa	46.544,00	0,0327
Comune di Pescia	43.740,00	0,0307
Comune di Volterra	43.068,00	0,0303
Comune di Impruneta	41.106,00	0,0289
Comune di Greve in Chianti	40.341,00	0,0283
Comune di Castelfranco di Sopra	33.777,00	0,0237
Comune di Pergine Valdarno	32.502,00	0,0228
Comune di Rufina	32.183,00	0,0226
Comune di Pieve a Nievole	24.557,00	0,0172
Comune di Vicchio	24.536,00	0,0172
Comune di Barga	22.327,00	0,0157
Comune di Tavarnelle val di Pesa	21.604,00	0,0152
Comune di Buggiano	21.562,00	0,0151
Comune di Massa e Cozzile	21.243,00	0,0149
Comune di Porcari	19.353,00	0,0136
Comune di Pelago	17.016,00	0,0119
Comune di Loro Ciuffenna	16.740,00	0,0118
Comune di Ponte Buggianese	16.591,00	0,0117
Comune di Dicomano	15.061,00	0,0106
Comune di Castelnuovo Garfagnana	13.489,00	0,0095
Comune di Reggello	12.746,00	0,0090
Comune di Incisa Valdarno	12.746,00	0,0090
Comune di Uzzano	12.279,00	0,0086
Comune di Lamporecchio	12.172,00	0,0086
Comune di Pontassieve	10.197,00	0,0072
Comune di Barberino Val D'Elsa	10.154,00	0,0071
Comune di Larciano	9.644,00	0,0068
Comune di Londa	9.559,00	0,0067
Comune di Laterina	9.347,00	0,0066
Comune di Pontedera	9.077,00	0,0064
Comune di Borgo San Lorenzo	6.373,00	0,0045
Comune di Chiesina Uzzanese	5.799,00	0,0041
Comune di Fiesole	5.098,00	0,0036
Comune di Radda in Chianti	3.845,00	0,0027
Comune di Vaglia	3.824,00	0,0027
Comune di Gaiole in Chianti	3.144,00	0,0022

	Comune di San Godenzo	2.443,00	0,0017					
	Comune di Pieve a Fosciana	956,00	0,0007					
	Comune di Campi Bisenzio	637,00	0,0004					
	TOTALE	142.360.921,00	100,00					
Valore partecipazione al patrimonio netto al 30 novembre 2008	€ 63.542.682,06							
Partecipazioni al 31 dicembre 2007	<i>Società partecipata</i>	<i>Quota azionaria</i>	<i>Valore nominale della partecipazione</i>					
	Toscana Partecipazioni S.p.A.	99,00%	11.583.000,00					
	Toscana Servizi S.c.p.A.	51,00258%	168.783,60					
	Agestel S.p.A.	51,00%	395.250,00					
	Agescom S.p.A.	49,00%	379.750,00					
	Gesam S.p.A.	40,00%	11.418.668,80					
	Valdarno S.r.l.	30,0455%	1.718.603,00					
	Agenzia Energetica Provincia di Pisa S.r.l.	29,28%	33.537,00					
	Toscana Energia Clienti S.p.A.	20,78%	1.485.443,34					
	Ti Forma S.c.r.l.	6,937%	40.000,00					
	S.ENE.CA S.r.l.	5%	237.872,60					
Risultato economico di esercizio nel triennio 2005 – 2007	<table border="1"> <tr> <td>2007</td> <td>2006</td> </tr> <tr> <td>9.485.310</td> <td>11.218.019</td> </tr> </table>		2007	2006	9.485.310	11.218.019		
2007	2006							
9.485.310	11.218.019							
Fatturato nel triennio 2005 – 2007	<table border="1"> <tr> <td>2007</td> <td>2006</td> </tr> <tr> <td>70.718.756,00</td> <td>0</td> </tr> </table>		2007	2006	70.718.756,00	0		
2007	2006							
70.718.756,00	0							
ROE = Risultato d'esercizio/ patrimonio netto	<table border="1"> <tr> <td>2007</td> <td>2006</td> </tr> <tr> <td>3,37 %</td> <td>4,36%</td> </tr> </table>		2007	2006	3,37 %	4,36%		
2007	2006							
3,37 %	4,36%							
ROI = Reddito operativo/ totale attivo	<table border="1"> <tr> <td>2007</td> <td>2006</td> </tr> <tr> <td>3,22 %</td> <td>- 0,21%</td> </tr> </table>		2007	2006	3,22 %	- 0,21%		
2007	2006							
3,22 %	- 0,21%							
Indipendenza finanziaria = patrimonio netto/ totale attivo	<table border="1"> <tr> <td>2007</td> <td>2006</td> </tr> <tr> <td>55,91 %</td> <td>99,60%</td> </tr> </table>		2007	2006	55,91 %	99,60%		
2007	2006							
55,91 %	99,60%							
Utili distribuiti nel 2008	€ 0,0422 per azione pari a complessivi € 9.485.309,84, di cui a favore del Comune di Firenze € 1.271.680,87							
Numero dipendenti al 31/12/2007	473: 10 dirigenti, 17 quadri, 253 impiegati e 193 operai.							
Costo del personale/ costi totali	32,78 %							
Operazioni sul capitale sociale anno 2008	_____							

2.1.3. – DATI AGGREGATI DELLE SOCIETA' DI CAPITALI

Partecipazioni del Comune di Firenze al 31 dicembre 2007
ed eventuali variazioni nell'anno in corso

SOCIETA'	Quota sottoscritta dal Comune di Firenze al valore nominale al 31/12/2007	Quota sottoscritta dal Comune di Firenze al valore nominale al 30/11/2008	Variazione in valore assoluto della quota di partecipazione	Percentuale di partecipazione al 31/12/2007	Percentuale di partecipazione al 30/11/2008	Patrimonio netto al 31/12/2007*	Quota sottoscritta dal Comune di Firenze al patrimonio netto al 31/12/2007	Patrimonio netto variazioni di capitale al 30/11/2008	Quota sottoscritta dal Comune di Firenze al patrimonio netto tenuto conto delle variazioni di capitale al 30/11/2008	Indice di indipendenza finanziaria al 31/12/2007 (patrimonio netto/totale attivo)
ADF SpA	197.353,00	197.353,00	0,00	2,18%	2,18%	31.425.209,00	685.069,56	29.798.953,46	649.617,19	56,08
A.F.A.M. SpA **	1.013.140,00	1.013.140,00	0,00	20,00%	20,00%	24.142.114,00	4.828.422,80	23.838.172,00	47.676,34	71,25
ATAF SpA ordinarie	30.205.468,78	30.205.468,78	0,00	83,43%	83,43%	27.526.230,00	22.965.133,69	27.526.230,00	22.965.133,69	
Azioni speciali	1.687.000,00	1.687.000,00	0,00	100,00%	100,00%	1.687.000,00	1.687.000,00	1.687.000,00	1.687.000,00	
Totale	31.892.468,78	31.892.468,78	0,00			29.213.230,00	24.652.133,69	29.213.230,00	24.652.133,69	13,88
BANCA ETICA Soc. Coop.***	5.250,00	5.250,00	0,00	0,025%	0,023%	23.286.763,00	6.372,26	27.663.543,00	6.473,27	4,81
BILANCINO SpA	41.312,00	41.312,00	0,00	8,00%	8,00%	240.845,00	19.267,60	240.845,00	19.267,60	33,03
CASA SpA	5.487.000,00	5.487.000,00	0,00	59,00%	59,00%	10.766.903,00	6.352.472,77	10.075.296,00	5.944.424,64	29,43
Centrale del Latte di Fi, Pt e Li SpA	5.523.857,56	5.523.857,56	0,00	62,99%	62,99%	11.575.320,00	7.291.294,07	11.575.320,00	7.291.294,07	10,62
FIDI TOSCANA SpA	192.036,00	192.036,00	0,00	0,267%	0,267%	96.615.541,00	257.963,49	96.615.541,00	257.963,49	19,66
FIRENZE FIERA SpA	2.014.923,24	2.014.923,24	0,00	9,22%	9,22%	19.429.895,00	1.791.436,32	19.429.895,00	1.791.436,32	56,76
FIRENZE PARCHEGGI SpA	12.660.448,00	12.660.448,00	0,00	49,46%	49,46%	39.986.980,00	19.777.560,31	39.986.980,00	19.777.560,31	61,50
LINEA COMUNE SpA	86.000,00	86.000,00	0,00	43,00%	43,00%	215.325,00	92.589,75	215.325,00	92.589,75	21,73
L'ISOLA DEI RENAI SpA	13.000,00	13.000,00	0,00	4,17%	4,17%	328.970,00	13.718,05	328.970,00	13.718,05	78,65
MERCAFIR SpA	1.236.551,85	1.236.551,85	0,00	59,59%	59,59%	3.263.057,00	1.944.455,67	3.263.057,00	1.944.455,67	25,91
PUBLICACQUA SpA	32.648.341,68	32.648.341,68	0,00	21,72%	21,72%	156.722.950,00	34.040.224,74	151.509.746,50	32.907.916,94	31,05
QUADRIFOGLIO SpA	49.703.594,00	49.703.594,00	0,00	93,15%	93,15%	53.238.041,00	49.591.235,19	53.238.041,00	49.591.235,19	35,82
S.A.T. SpA	113.520,00	113.520,00	0,00	0,698%	0,698%	52.097.204,00	363.638,48	51.111.204,00	356.756,20	60,81
SERVIZI ALLA STRADA SpA	800.000,00	800.000,00	0,00	100,00%	100,00%	1.043.549,00	1.043.549,00	1.043.549,00	1.043.549,00	7,54
S.I.L.F. SpA	750.000,00	750.000,00	0,00	30,00%	30,00%	4.187.562,00	1.256.268,60	3.587.562,00	1.076.268,60	65,85
TOSCANA ENERGIA S.p.A.	30.134.618,00	30.134.618,00	0,00	21,17%	21,17%	306.162.010,00	64.814.497,52	300.154.379,13	63.542.682,06	55,91
TOTALE	174.513.414,11	174.513.414,11	0,00			865.941.468,00	218.822.169,87	862.889.609,09	211.007.018,38	

* Nel valore del patrimonio netto al 31/12/07 non sono stati detratti i dividendi e le riserve distribuite nel 2008; tali somme distribuite sono state invece detratte nel medesimo valore al 30/11.

** Bilancio d'esercizio chiuso al 31/01/2008

*** Capitale variabile

VARIAZIONI DI CAPITALE DELLE SOCIETA'

SOCIETA'	2006		2007		2008 (al 30/11)		Apporti capitale 2006-2008	Copertura Perdite 2006-2008
	Apporti capitale	Copertura perdite	Apporti capitale	Copertura perdite	Apporti capitale	Copertura perdite		
ADF SpA							0,00	0,00
A.F.A.M. SpA							0,00	0,00
ATAF SpA	23.496.000,00	7.558.844,00					23.496.000,00	7.558.844,00
BANCA ETICA Soc. Coop.	982.657,56		456.706,00		2.376.780,00		3.816.143,56	0,00
BILANCINO SpA							0,00	0,00
CASA SpA	-6.500.000,00						-6.500.000,00	0,00
Centrale del Latte di Fi, Pt e Li SpA			1.512.719,00				1.512.719,00	0,00
FIDI TOSCANA SpA *	1.426.776,00		15.210.000,00				16.636.776,00	0,00
FIRENZE FIERA SpA		5.600.741,20	3.360.871,80				3.360.871,80	5.600.741,20
FIRENZE PARCHEGGI SpA							0,00	0,00
LINEA COMUNE SpA							0,00	0,00
L'ISOLA DEI RENAI SpA							0,00	0,00
MERCAFIR Scpa							0,00	0,00
PUBLIACQUA SpA	60.112.023,72						60.112.023,72	0,00
QUADRIFOGLIO SpA							0,00	0,00
S.A.T. SpA			3.234.000,00				3.234.000,00	0,00
SERVIZI ALLA STRADA SpA	497.685,00	697.685,00					497.685,00	697.685,00
S.I.L.FI. SpA							0,00	0,00
TOSCANA ENERGIA SpA	120.000.000,00		22.360.921,00				142.360.921,00	0,00
TOTALE	200.015.142,28	13.857.270,20	46.135.217,80	0,00	2.376.780,00	0,00	248.527.140,08	13.857.270,20

* L'aumento di capitale deliberato in data 22 ottobre 2007 è in corso di esecuzione

QUOTA PARTE DELLE VARIAZIONI DI CAPITALE DI COMPETENZA DEL COMUNE DI FIRENZE

SOCIETA'	2006		2007		2008 (al 30/11)		Apporti capitale 2006-2008	Copertura Perdite 2006-2008
	Apporti capitale	Copertura perdite	Apporti capitale	Copertura perdite	Apporti capitale	Copertura perdite		
ADF SpA							0,00	0,00
A.F.A.M. SpA							0,00	0,00
ATAF SpA	23.496.000,00	6.211.856,95					23.496.000,00	6.211.856,95
BANCA ETICA Soc. Coop.	non sottoscritto		86,00				0,00	0,00
BILANCINO SpA							0,00	0,00
CASA SpA	-3.835.000,00						-3.835.000,00	0,00
CENTRALE DEL LATTE DI FI, Pt, e LI SpA			1.512.719,00				1.512.719,00	0,00
FIDI TOSCANA SpA	non sottoscritto		non sottoscritto		non sottoscritto		0,00	0,00
FIRENZE FIERA SpA		513.370,80	320.799,60				320.799,60	513.370,80
FIRENZE PARCHEGGI SpA							0,00	0,00
LINEA COMUNE							0,00	0,00
L'ISOLA DEI RENAI SpA							0,00	0,00
MERCAFIR SpA							0,00	0,00
PUBLIACQUA SpA	non sottoscritto						0,00	0,00
QUADRIFOGLIO SpA							0,00	0,00
S.A.T. SpA	non sottoscritto		non sottoscritto				0,00	0,00
SERVIZI ALLA STRADA SpA	497.685,00	697.685,00					497.685,00	697.685,00
S.I.L.FI. SpA							0,00	0,00
TOSCANA ENERGIA SpA	30.134.618,00						30.134.618,00	0,00
TOTALE	20.158.685,00	7.422.912,75	1.833.604,60	0,00	0,00	0,00	52.126.821,60	7.422.912,75

SOCIETA' PARTECIPATE - PRINCIPALI DATI DI CUI AI BILANCI 2007

SOCIETA'	RISULTANZE STATI PATRIMONIALI							% partecipazione del Comune di Firenze al 31/12/2007	Quota totale attivo del Comune di Firenze
	ATTIVO			PASSIVO			TOTALE		
	Immobilizzazioni nette	Liquidità differita	Liquidità immediata	Patrimonio netto	Passività consolidate	Passività correnti			
ADF SpA	39.053.783,00	11.545.095,00	5.434.365,00	31.425.209,00	3.698.151,00	20.909.883,00	56.033.243,00	2,18%	12.215,25
A.F.A.M. SpA*	17.754.647,00	15.919.486,00	211.539,00	24.142.114,00	3.666.959,00	6.076.599,00	33.885.672,00	20,00%	67.771,34
ATAF SpA	77.687.054,00	119.040.578,00	1.622.869,00	27.526.230,00	64.669.330,00	106.154.941,00	198.350.501,00	83,43%	1.654.838,23
BANCA ETICA Soc. Coop.	202.256.431,00	322.789.805,00	646.842,00	25.286.763,00	204.931.511,00	295.474.804,00	525.693.078,00	0,025%	1.324,75
BILANCINO SpA	494.818,00	97.769,00	136.648,00	240.845,00	376.325,00	112.065,00	729.235,00	8,00%	583,39
CASA SpA	11.280.596,00	7.783.899,00	17.514.710,00	10.766.903,00	5.243.499,00	20.568.803,00	36.579.205,00	59,00%	215.817,31
CENTRALE DEL LATTE DI FI, PT e LI SpA	73.593.908,00	29.233.298,00	6.126.991,00	11.575.320,00	58.414.847,00	38.964.030,00	108.954.197,00	62,99%	686.302,49
FIDI TOSCANA SpA	98.037.478,00	393.300.527,00	24.052,00	96.615.541,00	392.391.756,00	2.354.760,00	491.362.057,00	0,267%	13.119,37
FIRENZE FIERA SpA	26.518.788,00	5.100.871,00	2.613.376,00	19.429.895,00	7.514.484,00	7.288.656,00	34.233.035,00	9,22%	31.562,86
FIRENZE PARCHEGGI SpA	51.913.141,00	4.674.470,00	8.426.760,00	39.986.980,00	19.075.735,00	5.951.656,00	65.014.371,00	49,46%	321.561,08
LINEA COMUNE SpA	34.970,00	828.270,00	127.584,00	215.325,00	75.070,00	700.429,00	990.824,00	43,00%	4.260,54
L'ISOLA DEI RENAI SpA	44.640,00	179.099,00	194.533,00	328.970,00	29.314,00	59.988,00	418.272,00	4,17%	174,42
MERCAFIR ScpA	11.130.452,00	1.263.261,00	202.230,00	3.263.057,00	6.435.517,00	2.897.369,00	12.595.943,00	59,59%	75.059,22
PUBLIACQUA SpA	325.056.269,00	173.491.831,00	6.232.578,00	156.722.950,00	96.434.856,00	251.622.872,00	504.780.678,00	21,72%	1.096.383,63
QUADRIFOGLIO SpA	64.468.109,00	83.129.179,00	1.049.015,00	53.238.041,00	48.647.882,00	46.760.380,00	148.646.303,00	93,15%	1.384.640,31
S.A.T. SpA	58.737.705,00	17.275.224,00	9.663.913,00	52.097.204,00	6.538.763,00	27.040.875,00	85.676.842,00	0,698%	5.980,24
SERVIZI ALLA STRADA SpA	3.157.679,00	9.115.783,00	1.558.992,00	1.043.549,00	2.045.784,00	10.743.121,00	13.832.454,00	100,00%	138.324,54
S.I.L.FI. SpA	3.095.354,00	2.186.173,00	1.078.062,00	4.187.562,00	906.518,00	1.265.509,00	6.359.589,00	30,00%	19.078,77
TOSCANA ENERGIA SpA	503.881.115,00	43.509.872,00	248.678,00	306.162.010,00	113.590.341,00	127.887.314,00	547.639.665,00	21,17%	1.159.353,17
Totale	1.568.196.937,00	1.240.464.490,00	63.113.737,00	864.254.468,00	1.034.686.642,00	972.834.054,00	2.871.775.164,00		6.888.350,91

* Bilancio al 31/01/2008

RISULTANZE CONTI ECONOMICI

SOCIETA'	Fatturato (A)	Altri ricavi gestione caratteristica (B)	Valore della produzione (C) (=A+B)	Costi esterni (D)	Valore aggiunto (E) (= C - D)	Costo del personale (F)	Margine operativo lordo (G) (=E-F)	Ammortamenti e accantonamenti (H)	Risultato operativo (I) (=G-H)	Saldo gestione finanziaria (L)	Saldo gestione straordinaria (M)	Imposte (N)	Risultato d'Esercizio (O) (= I+L+M-N)	Utili distribuiti nell'esercizio d'esercizio destinato a dividendo)	Dividendi o quota dell'utile destinato a dividendo spettante al Comune di Firenze nel 2008	Numero dipendenti al 31/12/2007
ADF SpA	34.124.243,00	2.252.600,00	36.376.843,00	11.261.362,00	25.115.481,00	12.465.733,00	12.649.748,00	5.827.271,00	6.822.477,00	-134.216,00	0,00	3.355.283,00	3.332.978,00	1.626.255,54	35.523,54	252
A.F.M. SpA*	49.350.953,00	199.922,00	49.550.875,00	41.736.725,00	7.814.150,00	5.828.420,00	1.985.730,00	1.206.675,00	779.055,00	205.375,00	0,00	525.139,00	459.291,00	303.942,00	60.788,40	128
ATAF SpA	74.400.902,00	46.265.925,00	120.666.827,00	53.164.962,00	67.501.865,00	60.379.841,00	7.122.024,00	10.735.280,00	-3.613.256,00	361.649,00	541.857,00	1.666.421,00	-4.376.171,00	0,00	0,00	1.382
BANCA ETICA Soc. Coop.**	25.747.953,00	2.020.178,00	27.768.131,00	14.262.992,00	13.505.139,00	6.859.615,00	6.645.524,00	565.013,00	6.080.511,00	19.824,00	0,00	2.747.704,00	3.352.631,00	0,00	0,00	143
BILANCINO SpA	109.505,00	9.278,00	118.783,00	115.402,00	3.381,00	24.427,00	-21.046,00	53.832,00	-74.878,00	-15.104,00	-25.934,00	0,00	-115.916,00	0,00	0,00	1
CASA SpA	20.692.847,00	110.088,00	20.802.935,00	16.244.975,00	4.557.960,00	3.598.185,00	959.775,00	957.781,00	1.994,00	1.029.521,00	260.487,00	563.995,00	728.007,00	691.607,00	408.051,00	74
CENTRALE DEL LATTE DI FI, PT E LI SpA	92.429.552,00	-614.675,00	91.814.877,00	75.077.887,00	16.736.990,00	10.736.369,00	6.000.621,00	4.022.887,00	1.977.734,00	-3.565.120,00	-483.707,00	303.440,00	-2.374.533,00	0,00	0,00	195
FIDI TOSCANA SpA**	24.242.950,00	0,00	24.242.950,00	0,00	24.242.950,00	4.657.117,00	19.585.833,00	1.743.673,00	3.455.358,00	-167.708,00	0,00	1.598.558,00	1.689.092,00	0,00	0,00	61
FIRENZE FIERA SpA	17.500.710,00	1.440.427,00	18.941.137,00	14.894.902,00	4.046.235,00	2.153.662,00	1.892.573,00	2.866.726,00	-974.153,00	9.384,00	34.425,00	63.000,00	-993.344,00	0,00	0,00	45
FIRENZE PARCHEGGI SpA	8.542.279,00	2.845.733,00	11.388.012,00	6.508.096,00	4.879.916,00	1.487.527,00	3.392.389,00	2.563.919,00	828.470,00	-758.687,00	-109.734,00	-66.575,00	26.624,00	0,00	0,00	43
LINEA COMUNE SpA	1.240.664,00	112.147,00	1.352.811,00	602.368,00	750.443,00	641.391,00	109.052,00	48.429,00	60.623,00	2.426,00	0,00	54.774,00	8.276,00	0,00	0,00	15
L'ISOLA DEI RENAI SpA	98.800,00	84.324,00	183.124,00	131.889,00	51.235,00	33.970,00	17.265,00	13.671,00	3.594,00	5.540,00	0,00	8.473,00	661,00	0,00	0,00	1
MERCAFIR SpA	8.800.616,00	561.996,00	9.362.612,00	5.234.639,00	4.127.973,00	2.793.284,00	1.334.689,00	897.420,00	437.269,00	-245.971,00	74.836,00	219.718,00	46.416,00	0,00	0,00	55
PUBBLACQUA SpA	155.146.829,00	13.846.515,00	168.993.344,00	85.726.107,00	83.267.237,00	31.953.534,00	49.587.254,00	31.225.051,00	18.366.203,00	-1.518.863,00	-666.134,00	10.423.601,00	5.753.605,00	5.213.203,50	1.132.568,45	698
QUADRIFOGLIO SpA	95.272.700,00	9.354.479,00	104.627.179,00	52.686.134,00	51.941.045,00	34.544.025,00	17.397.020,00	13.292.074,00	4.104.946,00	649.866,00	162.965,00	3.844.342,00	1.073.435,00	0,00	0,00	848
S.A.T. SpA	50.523.298,00	742.365,00	51.265.663,00	22.755.443,00	28.510.220,00	18.064.068,00	10.446.152,00	3.403.869,00	7.043.283,00	-189.378,00	0,00	3.152.931,00	3.699.974,00	986.000,00	6.880,00	398
SERVIZI ALLA STRADA SpA	28.973.936,00	187.308,00	29.161.244,00	20.425.440,00	8.735.804,00	7.158.063,00	1.577.741,00	741.251,00	836.490,00	82.457,00	-77.305,00	695.434,00	146.208,00	0,00	0,00	215
S.I.L.FI. SpA	6.360.249,00	-34.725,00	6.325.524,00	2.516.633,00	3.808.891,00	2.074.358,00	1.734.533,00	304.688,00	1.429.845,00	49.193,00	1.648,00	630.745,00	849.941,00	600.000,00	180.000,00	56
TOSCANA ENERGIA SpA	70.718.756,00	17.962.074,00	88.680.830,00	31.986.611,00	56.694.219,00	23.287.280,00	33.406.939,00	15.763.840,00	17.643.099,00	-1.679.342,00	120.950,00	6.599.397,00	9.485.310,00	6.007.630,87	1.271.680,87	473
totale	764.277.742	97.345.959	861.623.701	455.332.567	406.291.134	228.740.869	175.823.816	96.233.350	65.203.664	-5.859.154	-165.646	36.386.380	22.792.485	15.428.639	3.095.492	5.075

* Bilancio al 31/01/2008.

** Avendo il bilancio delle aziende bancarie e finanziarie una diversa struttura, la riclassificazione valida per tutte le altre società non aderisce a quella usata nel sistema bancario. Sono stati pertanto indicati i soli valori che coincidono o la cui natura è assimilabile a quella dei riferimenti esposti per le altre società. Si riporta qui di seguito i margini maggiormente significativi per questo tipo di società.

	Banca Elica	Fidi Toscana
Margine di interesse	15.632.002	4.697.773
Margine di intermediazione	20.173.466	12.324.871

**DATI RIEPILOGATIVI AGGREGATI
DELLE SOCIETA' PARTECIPATE DI CUI AL BILANCIO 2007
E RELATIVO AGGIORNAMENTO**

DATI/INDICATORI	Euro
Quota sottoscritta dal Comune di Firenze al valore nominale al 31/12/2007	174.513.414,11
Quota sottoscritta dal Comune di Firenze al valore nominale al 30/11/2008	174.513.414,11
Patrimonio netto al 31/12/2007	865.941.468,00
Patrimonio tenuto conto delle variazioni di capitale al 30/11/2008	852.889.609,09
Quota sottoscritta dal Comune di Firenze al patrimonio netto al 31/12/2007	218.822.169,87
Quota sottoscritta dal Comune di Firenze al patrimonio netto tenuto conto delle variazioni di capitale al 30/11/2008	211.007.018,38
Apporti di capitale dal 2006 al 30/11/2008 del Comune di Firenze	52.126.821,60
Copertura perdite dal 2006 al 2008 del Comune di Firenze	7.422.912,75
Immobilizzazioni al 31/12/2007	1.568.196.937,00
Totale attivo al 31/12/2007	2.871.775.164,00
Quota del totale attivo del Comune di Firenze al 31/12/2007	6.888.350,91
Fatturato al 31/12/2007	764.277.742,00
Risultato d'esercizio al 31/12/2007	22.792.485,00
di cui utili	30.652.449,00
di cui perdite	-7.859.964,00
Utili distribuiti nel 2008	15.428.638,91
Dividendi distribuiti spettanti al Comune di Firenze nell'anno 2008	3.095.492,26
Costo del personale al 31/12/2007	228.740.869,00
Numero dipendenti al 31/12/2007	5.075
Valore aggiunto complessivo al 31/12/2007	406.291.134,00

2.2 I CONSORZI

Il Comune di Firenze partecipa a tre Consorzi:

- Consorzio pubblico Società della salute (SdS)
- Autorità di Ambito Territoriale Ottimale n. 3 Medio Valdarno (ATO 3)
- Autorità di Ambito Toscana Centro

Consorzio pubblico Società della salute

Il Comune di Firenze e l'Azienda sanitaria di Firenze si sono costituiti il 30 settembre 2004 in un consorzio pubblico per l'esercizio associato delle funzioni di indirizzo, programmazione delle attività socio assistenziali, socio sanitarie territoriali e specialistiche di base di loro competenza.

Il fine istituzionale della "SdS" è la salute ed il benessere fisico, psichico e sociale dei cittadini da realizzare attraverso le funzioni associate di cui sopra, di competenza degli enti consorziati e in attuazione dei programmi definiti nel Piano integrato di salute della zona fiorentina.

L'attività della "SdS" ha carattere sperimentale, come previsto dal Piano sanitario regionale.

Ciascuno degli enti aderenti, nella fase di sperimentazione, partecipa al finanziamento della "SdS" con quote annue corrispondenti alle risorse conferite per lo svolgimento delle funzioni e dei servizi che ciascuno di essi intende esercitare attraverso il Consorzio.

Il Comune, e l'Azienda sanitaria di Firenze partecipano rispettivamente con la quota del 51% e del 49% alle decisioni del Consorzio. Inoltre il Consorzio persegue la realizzazione dei propri compiti istituzionali anche con la collaborazione, attraverso appositi accordi, di altri soggetti pubblici operanti nel proprio territorio in campo sociale e sanitario.

Il bilancio della SdS è costituito dalle risorse ad essa conferite dagli enti associati secondo le quote di partecipazione.

Il rendiconto 2007 approvato dalla Giunta della S.d.S il 30/4/2008 si è chiuso con una perdita di €. 150.147,00.

Autorità di Ambito Territoriale Ottimale n. 3 Medio Valdarno (ATO 3)

E' stata costituita l'11 marzo 1996, nella forma di consorzio in base alla legge regionale n. 91 del 1995, in applicazione della legge n. 36 del 5 gennaio 1994 "Disposizioni in materia di risorse idriche" che ha comportato un notevole processo di riorganizzazione nell'assetto dei servizi di acquedotto, fognatura e depurazione.

Fanno parte dell'Autorità cinquantatre comuni e la quota di partecipazione è assegnata in base al numero degli abitanti. Il Comune di Firenze ha una quota di partecipazione del 29,1941%.

L' Autorità di Ambito del Medio Valdarno ha il compito della pianificazione e controllo della gestione del servizio idrico integrato. Essa si occupa per i cinquantatre Comuni partecipanti, di definire gli obiettivi relativi alla fornitura dell'acqua potabile e la raccolta e depurazione delle acque reflue e di verificare che la gestione dei servizi avvenga nel rispetto del "regolamento di fornitura" e della "carta del servizio".

Il rendiconto dell'esercizio 2007 del consorzio si è chiuso con un avanzo di amministrazione di euro 160.538,00.

Autorità di Ambito Toscana Centro

Il 30 ottobre 2008, ai sensi della L.R. 61/2007, si è costituita l'Autorità di Ambito per la gestione dei rifiuti "Toscana Centro" che raggruppa e sostituisce le precedenti ATO 6 Firenze, ATO 5 Pistoia/Empoli ed ATO 10 Prato, per un totale di 73 Comuni. Le maggiori quote di partecipazione al Consorzio sono detenute dai comuni di Firenze (16,95%), di Prato (14,19%), di Sesto Fiorentino (12,20%), di Montespertoli (10,07%) e di Pistoia (4,88%)

La Comunità di Ambito ha lo scopo di organizzare, affidare e controllare il servizio di gestione integrata dei rifiuti urbani, in attuazione della pianificazione sovraordinata (interprovinciale). Essa opera per conseguire economicità gestionale e per garantire efficienza, efficacia, e trasparenza nella gestione dei rifiuti, anche attraverso il superamento della frammentazione della gestione.

Il nuovo ente ha avviato la sua attività in primo luogo per la propria autorganizzazione e per la verifica del possesso dei requisiti degli attuali gestori (che operano nel territorio di riferimento), per il riconoscimento delle salvaguardie di cui alla L.R. 61/2007 e quindi del proseguo degli affidamenti in essere. Contestualmente è impegnato per l'individuazione delle procedure per la selezione del gestore unico di ambito che inizialmente opererà nei territori non in salvaguardia.

Tale organismo è subentrato in tutti i rapporti giuridici dell'ex ATO 6 dell'area metropolitana fiorentina, che si era costituito il 22 aprile 2002, e di cui il Comune di Firenze possedeva il 44,01% delle quote di partecipazione. Il rendiconto dell'esercizio 2007 di tale consorzio si è chiuso con un avanzo di amministrazione di €. 722.782,17.

3. LE RISORSE UMANE, LA STRUTTURA E I MEZZI DELL'ENTE

3.1 LA SPESA PER LE RISORSE UMANE

Le previsioni di spesa per il personale per l'anno 2009, comprensiva degli oneri, al netto dell'IRAP, ammonta a € 199.969.449,26. Essa è stata quantificata tenendo conto degli incrementi per rinnovi contrattuali, delle cessazioni dal servizio previste e delle nuove assunzioni già programmate.

In detto importo sono altresì comprese le spese a carico del Comune per le elezioni amministrative pari ad € 1.775.185,06, stimate per il lavoro straordinario, le assunzioni a tempo determinato e le indennità per i componenti dei seggi elettorali. Si tratta di una spesa di carattere straordinario, ripetibile solo negli anni in cui ci sono tali eventi.

L'art. 76 della Legge 133/2008, che disciplina le spese di personale per gli enti locali e le camere di commercio (nelle quali sono comprese anche quelle sostenute per i rapporti di collaborazione coordinata e continuativa, per la somministrazione di lavoro e per i soggetti a vario titolo utilizzati), dispone che ai fini del concorso delle autonomie regionali e locali al rispetto degli obiettivi di finanza pubblica, gli enti sottoposti al patto di stabilità interno assicurano la riduzione dell'incidenza percentuale delle spese di personale rispetto al complesso delle spese correnti. Gli obiettivi differenziati di risparmio sono definiti con Decreto del Presidente del Consiglio dei Ministri, tenuto conto delle dimensioni demografiche degli enti, delle percentuali di incidenza delle spese di personale attualmente esistenti rispetto alla spesa corrente e dell'andamento di tale tipologia di spesa nel quinquennio precedente.

Il previsto DPCM ad oggi non è stato emanato e quindi non vi sono criteri cui attenersi per definire l'obiettivo previsto dal richiamato art. 76.

L'unico confronto possibile al momento è quello con la spesa sostenuta nel 2008 per tutto il personale, compreso quello appartenente alle categorie indicate nell'art.76 (il cui importo per il 2009 è stimato, in quanto non individuato specificamente e ricompreso nelle prestazioni di servizi), detraendo in ambedue gli esercizi le spese elettorali. Da ciò scaturisce quanto segue:

	2008	2009
Personale	198.410.332,33	199.969.449,26
Co.Co.Co.	2.842.248,15	1.500.000,00
Interinali	111.900,00	0,00
Spese elettorali	-581.000,00	-1.775.185,06
Totale	200.783.480,48	199.694.264,20
Spese correnti	490.434.583,49	490.397.548,22
Incidenza spesa personale su spesa corrente	40,94	40,72

Da quanto sopra emerge, nonostante i previsti incrementi contrattuali, una riduzione di spesa rispetto a quella corrente del 0,22%. E' da evidenziarsi inoltre, come specificato nella tabella riportata nella Relazione Previsionale e Programmatica – volume Programmi, che la spesa per incarichi di collaborazione autonoma (nella quale è compresa la spesa anche per i Co.Co.Co.), indicata in € 3.400.000,00, è inferiore di oltre il 10% rispetto a quella programmata nel 2008.

3.2 SCHEDE DOTAZIONI DI PERSONALE

Nei prospetti che seguono sono illustrati il quadro delle risorse umane presenti nell'Ente al 31 dicembre 2008, l'articolazione delle aree professionali, nonché l'assegnazione alle varie strutture organizzative.

Personale in servizio

CATEGORIA	PREVISIONE (fabbisogno programmato per il 2008)	IN SERVIZIO al 31.12.2008
A	142	142
B1	533	533
B3	828	826
C	1499	1494
D1	1330	1330
D3	192	192
Dirigenza	67	67
6^ statale	331	329
7^ statale	213	213
Totale personale di ruolo	5135	5126
Direttore/Segretario Generale – T/D supporto organi politici – Dirigenti T/D – supplenti annuali - comandati	56	55
TOTALE GENERALE	5191	5181

Al 31 dicembre 2008 vi erano inoltre presenti n.103 dipendenti non di ruolo per sostituzioni ed esigenze temporanee.

Totale personale al 31/12/2007			
	di ruolo	N°	5165
	Direttore/Segretario Generale		1
	Tempo determinato supporto organi politici		26
	Dirigenti a tempo determinato		10
	Personale tempo determinato scuola nell'anno 2007(supplenti annuali e religione)		15

Il personale non di ruolo impegnato nell'anno 2007 per sostituzioni ed esigenze temporanee è stato pari a una media di 233 unità.

AREA TECNICA			
CATEGORIA	PROFILO PROFESSIONALE	PREVISIONE (fabbisogno programmato per il 2008)	PERSONALE IN SERVIZIO AL 31.12.2008
A	Addetto servizi generali	142	142
B1	Esecutore polivalente	202	202
	Esecutore cuciniere	12	12
B3	Addetto tecnico	45	45
	Operatore assistente bagnanti	3	3
	Operatore autista	52	52
	Operatore autoveicoli	2	2
	Operatore ambientale	120	120
	Operatore cimiteriale	62	61
	Operatore chimico	5	5
	Operatore polivalente edile	9	9
	Operatore cuciniere	59	59
	Operatore elettrotecnico	12	12
	Operatore falegname	4	4
	Operatore idraulico	4	4
	Operatore meccanico	3	3
	Operatore telefonico	13	13
	Operatore tipografico	14	14
C	Istruttore agrario	13	13
	Istruttore edile	129	131
	Istruttore industriale	20	20
	Istruttore informatico	23	23
D1	Istruttore direttivo Disegnatore Progettista	9	9
	Istruttore direttivo ambientale	6	6
	Istruttore direttivo tecnico	67	67
	Istruttore direttivo paesaggista	7	7
	Istruttore direttivo geologo	1	1
	Istruttore direttivo informatico	22	22
D3	Chef	1	1
	Funzionario biologo	1	1
	Funzionario tecnico	52	52
	Funzionario paesaggista	4	4
	Funzionario informatico	3	3
Dir.	Dirigente Tecnico	23	23

AREA ECONOMICO - FINANZIARIA			
CATEGORIA	PROFILO PROFESSIONALE	PREVISIONE (fabbisogno programmato per il 2008)	PERSONALE IN SERVIZIO AL 31.12.2008
D3	Funzionario contabile	11	11
Dir.	Dirigente economico finanziario	5	5

AREA DI VIGILANZA			
CATEGORIA	PROFILO PROFESSIONALE	PREVISIONE (fabbisogno programmato per il 2008)	PERSONALE IN SERVIZIO AL 31.12.2008
C	Agente Polizia Municipale	603	595
D1	Ispettore Polizia Municipale	84	84
	Vice Ispettore Polizia Municipale	161	161
	Funzionario Polizia Municipale	24	24

AREA DEMOGRAFICA/STATISTICA			
CATEGORIA	PROFILO PROFESSIONALE	PREVISIONE (fabbisogno programmato per il 2008)	PERSONALE IN SERVIZIO AL 31.12.2008
D1	Istruttore direttivo statistico	6	6
D3	Funzionario economico statistico	3	3

AREA LEGALE			
CATEGORIA	PROFILO PROFESSIONALE	PREVISIONE (fabbisogno programmato per il 2008)	PERSONALE IN SERVIZIO AL 31.12.2008
D3	Funzionario Avvocato	5	5
Dir	Dirigente Avvocato	3	3

AREA SOCIO EDUCATIVA - CULTURALE			
CATEGORIA	PROFILO PROFESSIONALE	PREVISIONE (fabbisogno programmato per il 2008)	PERSONALE IN SERVIZIO AL 31.12.2008
B1	Esecutore servizi educativi a tempo pieno	267	267
	Esecutore servizi educativi a tempo parziale	16	16
	Esecutore servizi culturali	36	36
B3	Addetto socio assistenziale	84	85
C	Educatore asilo nido a tempo pieno	87	87
	Educatore asilo nido a tempo parziale	42	42
	Educatore professionale	5	5
D1	Istruttore direttivo assistente sociale	111	110
	Istruttore direttivo Bibliotecario	26	26
	Istruttore direttivo culturale	75	75
	Istruttore direttivo Form. Professionale	9	9
	Istruttore direttivo pedagogico	208	208
D3	Funzionario educativo culturale	9	9
	Curatore Civici Musei e Chiese	3	3
	Funzionario servizi sociali	7	7
Dir.	Dirigente socio educativo culturale	5	5
6^a statale	Docente diplomato istituto superiore	3	3
	Docente diplomato istituto superiore supplente annuale	1	1
	Docente diplomato scuola Superiore ITI - IPIA	71	71
	Insegnante scuola materna	257	255
	Insegnanti religione sc. Materna /T/D)	13	13
7^a statale	Docente laureato istituto superiore	36	36
	Docente laureato istituto superiore supplente annuale	2	2
	Docente laureato scuola superiore ITI – IPIA	177	177

AREA AMMINISTRATIVA			
CATEGORIA	PROFILO PROFESSIONALE	PREVISIONE (fabbisogno programmato per il 2008)	PERSONALE IN SERVIZIO AL 31.12.2008
B3	Addetto amministrativo	325	323
	Messo notificatore	12	12
C	Istruttore amministrativo	571	572
	Istruttore turistico	6	6
D1	Istruttore direttivo amministrativo	538	539
D3	Funzionario amministrativo	69	69
Dir.	Dirigente amministrativo	31	31

ALTRE PROFESSIONALITA'		
	PREVISIONE (fabbisogno programmato per il 2008)	PERSONALE IN SERVIZIO AL 31.12.2008
Personale T/D supporto organi politici	26	26
Dirigenti a T/D entro l'organico	5	4
Dirigente a T/D fuori organico	5	5
Personale in posizione di comando da altro Ente	3	3
Segretario/Direttore Generale	1	1

Personale assegnato alle strutture: situazione al 31.12.2008

Direzioni/Uffici	DI RUOLO	incarichi T/D	comandati da altri Enti	ndr	totale
UFFICIO DEL CONSIGLIO	59		1		60
UFFICIO DEL SINDACO	87	23	1		111
UFF. AREA METR. E DECENTRAMENTO	590			10	600
UFF. SEGR. GENERALE E AFF. ISTITUZ.	80	1			81
UFFICI DIREZIONE GENERALE	44	1			45
AVVOCATURA	20				20
ORGANIZZAZIONE	103	4		1	108
DIREZIONE SISTEMI INFORMATIVI	66				66
DIREZIONE RISORSE FINANZIARIE	259				259
DIREZIONE NUOVE INFRASTRUTTURE	42	1			43
DIREZIONE SERV. DEMOGRAFICI	113				113
DIREZIONE ISTRUZIONE	1481	16		78	1575
DIREZIONE CULTURA	142	1			143
DIREZIONE SERVIZI SPORTIVI	110				110
DIREZIONE SICUREZZA SOCIALE	269	1	1	1	272
DIREZIONE PATRIMONIO (+ERP)	101			1	102
DIREZIONE SVILUPPO ECONOMICO	117	1			118
DIREZIONE CORPO POLIZIA MUNICIP.	936			10	946
DIREZIONE URBANISTICA	139				139
DIREZIONE AMBIENTE	137				137
DIREZIONE MOBILITA'	68	1			69
SERVIZI TECNICI	123			2	125
UFFICI GIUDIZIARI	11				11
comandato/distaccato/in aspettativa	29	2			31
TOTALE	5126	52	3	103	5284

3.3 SCHEDA STRUTTURE E MEZZI

TIPOLOGIA	2008		PROGRAMMAZIONE PLURIENNALE		
			2009	2010	2011
Asili nido:					
- gestione diretta	n. 53	posti 2.183	posti 2.183	posti 2.183	posti 2.183
- gestione in convenzione	n. 25	posti 603	posti 603	posti 603	posti 603
Scuole materne:					
- gestione comunale	n. 32	posti 2.847	posti 2.829	posti 2.786	posti 2.786
- gestione statale	n. 45	posti 4.347	posti 4.321	posti 4.254	posti 4.254
Scuole elementari	n. 55	posti 12.464	posti 12.500	posti 12.500	posti 12.500
Scuole medie	n. 26	posti 7.916	posti 8.000	posti 8.000	posti 8.000
Strutture residenziali per anziani	n. 1	posti 35	posti 35	posti 35	posti 35
Esistenza depuratore		SI	SI	SI	SI
Attuazione servizio idrico integrato		SI	SI	SI	SI
Aree verdi, parchi, giardini	HQ.	495	HQ. 507	HQ. 505	HQ. 505
Raccolta rifiuti in tonnellate		252.200	249.000	249.000	249.000
Raccolta differenziata		SI	SI	SI	SI
Esistenza discarica		SI	SI	SI	SI
Mezzi operativi		66	65	65	65
Veicoli		526	500	500	500
Sistema Informativo Aziendale		SI	SI	SI	SI
Personal computer		3250	3400	3400	3400

SEZIONE SECONDA

Il bilancio

1. IL BILANCIO DI PREVISIONE 2009

1. IL BILANCIO DI PREVISIONE 2009

Il bilancio annuale di previsione è il documento nel quale sono riportate tutte le previsioni di entrata e di spesa riferite all'esercizio. Esso è stato formulato secondo le disposizioni del testo unico delle leggi sull'ordinamento degli enti locali (D.Lgs. 267/2000) e nel rispetto delle recenti disposizioni contenute nella Legge n.133/2008, nonché nella legge finanziaria n.203/2008.

Il bilancio annuale di previsione è redatto secondo la competenza finanziaria – giuridica, vi sono comprese tutte le entrate e le spese.

Nelle seguenti tabelle sono evidenziati le componenti complessive del bilancio 2009.

TITOLI DELL' ENTRATA	2009
Avanzo di amministrazione applicato	
TITOLO I - Entrate tributarie	129.454.509,00
TITOLO II - Entrate derivanti da contributi e trasferimenti correnti dello Stato, della regione e di altri enti pubblici anche in rapporto all'esercizio di funzioni delegate	207.126.171,25
TITOLO III - Entrate extratributarie	184.979.347,87
TITOLO IV - Entrate derivanti da alienazioni, da trasferimenti di capitale e da riscossioni crediti	147.763.381,75
TITOLO V - Entrate derivanti da accensioni di prestiti	178.631.183,96
TITOLO VI - Entrate da servizi per conto di terzi	121.951.000,00
Totale Entrate 2009	969.905.593,83

TITOLI DELLA SPESA	2009
TITOLO I - Spese correnti	490.397.548,22
TITOLO II - Spese in conto capitale	192.214.381,75
TITOLO III - Spese per rimborso prestiti	165.342.663,86
TITOLO IV - Spese per servizi in conto terzi	121.951.000,00
Totale Spese 2009	969.905.593,83

1.1 Gli equilibri generali del bilancio

Il bilancio è suddiviso in quattro parti. Ciascuna di esse evidenzia un particolare aspetto della gestione ed un proprio equilibrio finanziario.

Il bilancio corrente, comprende le entrate e le spese necessarie ad assicurare l'ordinaria gestione dell'ente, nonché le spese occasionali che non si ripeteranno nell'anno successivo.

Il bilancio investimenti, comprende tutte le somme destinate alla realizzazione di opere pubbliche ed all'acquisto di beni mobili utilizzati per più esercizi.

Il Bilancio movimento fondi (rimborso anticipazioni e prestiti a breve), comprende poste di entrata e di spesa destinate ad assicurare liquidità all'ente senza alterare la gestione corrente e quella degli investimenti.

Il bilancio di terzi, formato da poste compensative di entrata e di spesa. Comprende tutte quelle operazioni effettuate dall'ente in nome e per conto di altri soggetti, il quale è nello stesso tempo soggetto creditore e debitore. Rientrano in questa specie le ritenute d'imposta sui redditi effettuate come sostituto d'imposta, le somme anticipate per il servizio economato, i depositi cauzionali.

1.2 Dimostrazione degli equilibri di bilancio

Bilancio corrente

ENTRATE		Importo
a) Titolo I° - Entrate tributarie	+	129.454.509,00
b) Titolo II° - Entrate da trasferimenti	+	207.126.171,25
c) Titolo III° - Entrate extratributarie	+	184.979.347,87
A) totale entrate correnti	+	521.560.028,12
d) Oneri di urbanizzazione per finanziamento spese correnti	+	3.500.000,00
Totale entrate bilancio corrente		525.060.028,12
SPESE		Importo
f) Titolo I° - Spese correnti	+	490.397.548,22
g) Titolo III° - Spese per rimborso prestiti *	+	165.342.663,86
C) totale spese titoli I,III	+	655.740.212,08
h) Titolo III° int. 01 - Anticipazioni di cassa	-	130.680.183,96
Totale spese bilancio corrente	+	525.060.028,12

Le quote capitali per le rate di ammortamento dei mutui ammontano ad € 34.662.479,90.

Bilancio investimenti

ENTRATE		Importo
a) Titolo IV - Entrate da alienazioni di beni, trasferimento di capitali e riscossione crediti	+	147.763.381,75
Oneri di urbanizzazione per finanziamento spese correnti	-	3.500.000,00
totale titolo IV rettificato	+	144.263.381,75
b) Titolo V - Entrate da accensioni prestiti	+	178.631.183,96
Anticipazione di cassa (titolo V cat. 01)	-	130.680.183,96
totale titolo V rettificato	+	47.951.000,00
Totale entrate del bilancio investimenti	+	192.214.381,75
SPESE		Importo
a) Titolo II - Spese in conto capitale	+	192.214.381,75
Totale spese del bilancio investimenti		192.214.381,75

Bilancio movimento fondi

ENTRATE		Importo
a) Titolo V° cat. 1 - Anticipazione di cassa	+	130.680.183,96
SPESE		Importo
b) Titolo III° int. 1 - Anticipazioni di cassa	+	130.680.183,96

La voce “finanziamenti a breve” comprende tutte quelle operazioni di finanziamento a breve termine, quali ad esempio, i debiti per operazioni relative al prefinanziamento dei mutui, relative al fondo di rotazione per la progettualità e altre operazioni di breve durata.

L'anticipazione di cassa è prevista per eventuali necessità connesse alla liquidità, da richiedere alla tesoreria per far fronte alle esigenze.

Servizi per conto terzi

ENTRATE/SPESE		Importo
a) Totale entrate Titolo 6° -	+	121.951.000,00
b) Totale spese Titolo 4° -	+	121.951.000,00

1.3 IL PATTO DI STABILITA'

Il patto di stabilità interno per gli enti locali, per il triennio 2009/2011 è disciplinato dall'art. 77 bis della Legge n.133/2008 e dall'art. 2, comma 41, 42 e 48, della Legge n.203/2008.

Dette disposizioni prevedono il miglioramento del saldo finanziario relativo all'esercizio 2007, calcolato in termini di competenza mista (per le entrate e spese correnti gli accertamenti e gli impegni; per gli investimenti gli incassi ed i pagamenti), escludendo dalle entrate le risorse rivenienti dalle alienazioni mobiliari ed immobiliari e da dividendi, se destinati alla realizzazione di investimenti o alla riduzione del debito.

Il saldo finanziario del Comune di Firenze per l'anno 2007, calcolato con i criteri di cui sopra, corrisponde ad € -36.680.552,16, il quale deve essere migliorato per il 2009 del 48%, pari ad € 17.606.665,04. L'obiettivo di miglioramento che l'Ente deve pertanto conseguire per l'anno in corso è € -19.073.887,12.

Nel bilancio triennale sono stati previsti consistenti investimenti finanziati con indebitamento e alienazioni, risorse queste che non sono inserite nelle entrate del patto di stabilità, mentre vi è la relativa spesa. Ciò comporta uno squilibrio, non recuperabile con altre entrate.

L'art. 2, comma 48, Legge 203/2008, dispone la non applicazione delle sanzioni, di cui ai commi 20 e 21 dell'art. 77 bis Legge 133/2008, per gli enti che, pur non avendo rispettato il patto di stabilità interno per gli anni 2009/2011, si trovano nelle seguenti condizioni:

- a) il mancato rispetto è causato da spese per investimenti (nuovi interventi infrastrutturali), specificatamente autorizzate con decreto del Ministro dell'economia e delle finanze;
- b) l'Ente ha rispettato il patto di stabilità interno per ciascun anno del triennio 2005/2007;
- c) l'Ente nel 2008 ha registrato impegni per spese correnti non superiore al valore medio degli analoghi impegni registrati nel triennio 2005/2007.

E' prevista l'emanazione di un apposito Decreto del Presidente della Repubblica per la disciplina dei termini e delle modalità di invio delle istanze, per la richiesta delle autorizzazioni di cui al precedente punto a), nonché per la individuazione dei criteri di selezione delle medesime. L'autorizzazione è concessa previa individuazione delle corrispondenti risorse finanziarie necessarie.

Il Comune di Firenze ha rispettato il patto di stabilità interno negli anni 2005, 2006 e 2007 e nel 2008 ha impegnato per spese correnti somme non superiori al valore medio degli analoghi impegni registrati nel precedente triennio. Ciò sarà oggetto di certificazione da presentare entro il prossimo 31 marzo al Ministero dell'economia e finanze e dimostrato nel rendiconto 2008.

Come risulta dall'illustrazione riportata in premessa della delibera di approvazione del bilancio 2009, gli obiettivi di miglioramento previsti dall'art. 77 bis, Legge 203/2008 sono rispettati prevedendo la detrazione della spesa stimata per la tramvia ed il "Parco della musica e della cultura di Firenze", per i quali sarà richiesta al competente ministero l'autorizzazione in deroga, ai sensi dell'art. 2 comma 48, della Legge 203/2008.

2. LE RISORSE FINANZIARIE

2. LE RISORSE FINANZIARIE

In questo capitolo sono evidenziate le risorse finanziarie complessive previste per il 2009, suddivise secondo la classificazione del bilancio.

Si evidenzia che nel leggere i prospetti comparativi relativi ai vari anni occorre tenere presente che i valori indicati si riferiscono: per gli anni 2006 e 2007 alle somme accertate riportate nei rispettivi conti consuntivi; per l'anno 2008, in quanto i relativi conti non sono ancora chiusi definitivamente, agli stanziamenti definitivi e per l'anno 2009 alle previsioni iniziali. Vi sono quindi delle differenze negli anni dovute in parte alla disomogeneità del dato, che verrebbero annullate, o sarebbero minori, se gli importi fossero tutti riferiti agli accertamenti.

Le entrate sono ripartite come segue:

titolo I - comprende le entrate aventi natura tributaria, soggette a discrezionalità impositiva, che si manifesta mediante regolamenti;

titolo II - vi sono iscritte le entrate provenienti da trasferimenti dello Stato e di altri enti del settore pubblico allargato, finalizzate alla gestione corrente per assicurare l'ordinaria attività;

titolo III - sono incluse tutte le proprie entrate di natura extratributaria, provenienti per la maggior parte da proventi di natura patrimoniale e dall'erogazione di servizi;

titolo IV - formato da entrate derivanti da alienazioni di beni e da trasferimenti dello Stato o di altri enti del settore pubblico allargato, destinate a finanziare le spese d'investimento;

titolo V - entrate provenienti da soggetti terzi sotto forme diverse di indebitamento a breve, medio e lungo termine;

titolo VI - comprende le entrate derivanti da operazioni o da servizi erogati per conto di terzi.

Nella seguente tabella sono evidenziate le componenti delle risorse finanziarie previste per il 2009.

TITOLI DELL' ENTRATA	2009	%
TITOLO I - Entrate tributarie	129.454.509,00	13,35
TITOLO II - Entrate derivanti da contributi e trasferimenti correnti dello Stato, della regione e di altri enti pubblici anche in rapporto all'esercizio di funzioni delegate	207.126.171,25	21,36
TITOLO III - Entrate extratributarie	184.979.347,87	19,07
TITOLO IV - Entrate derivanti da alienazioni, da trasferimenti di capitale e da riscossioni crediti	147.763.381,75	15,23
TITOLO V - Entrate derivanti da accensioni di prestiti	178.631.183,96	18,42
TITOLO VI - Entrate da servizi per conto di terzi	121.951.000,00	12,57
Totale	969.905.593,83	100,00

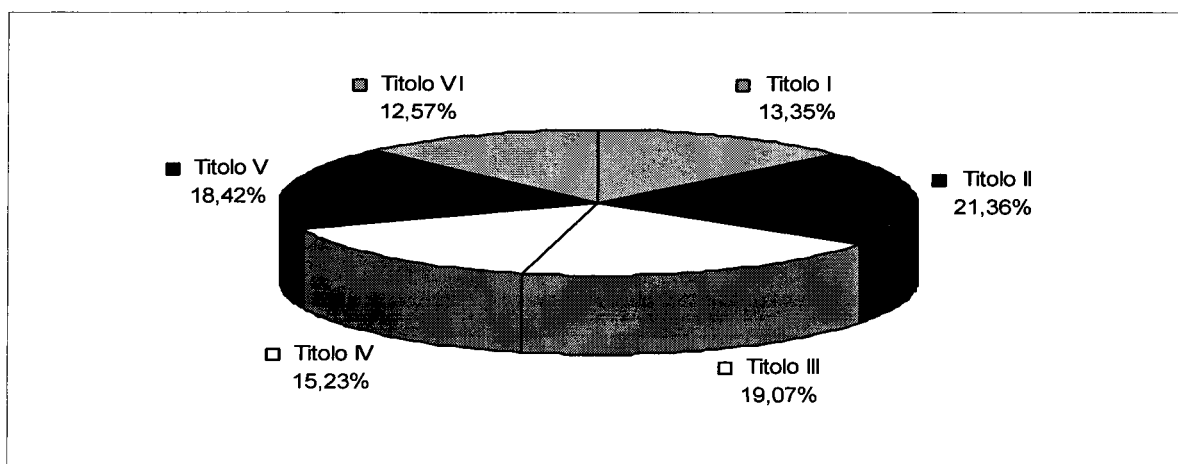

Nella tabella sottostante, le entrate previste per il 2009 sono confrontate con gli stanziamenti dell'esercizio 2008 e con gli accertamenti definitivi degli anni 2007 e 2006.

TITOLI DELL' ENTRATA	2006	2007	2008	2009
TITOLO I	245.930.272,33	183.006.018,40	129.670.971,29	129.454.509,00
TITOLO II	101.197.649,44	147.433.063,70	212.163.255,54	207.126.171,25
TITOLO III	180.590.528,04	192.281.653,73	190.715.767,48	184.979.347,87
TITOLO IV	73.421.728,16	78.765.486,09	288.770.146,73	147.763.381,75
TITOLO V	80.001.544,28	38.477.347,70	180.980.612,45	178.631.183,96
TITOLO VI	80.921.289,70	85.801.319,60	113.951.000,00	121.951.000,00
	762.063.011,95	725.764.889,22	1.116.251.753,49	969.905.593,83

Si evidenzia:

- le risorse dei primi tre titoli, che formano la parte corrente, pari ad € 521.560.028,12, sono inferiori rispetto all'assestato 2008 di € 10.989.966,19 che corrisponde ad un decremento del 2,06%. La parte finanziata con risorse a specifica destinazione per il 2009 è di € 51.988.206,48, mentre quella relativa al 2008 ammontava ad € 61.155.634,51. L'entrata corrente, al netto di quest'ultima tipologia, si riduce dello 0,39%;
- l'entrata del titolo I è ridotta principalmente per due motivi: nel 2007 la compartecipazione al gettito IRPEF e negli anni 2008 e 2009 l'ICI sulla prima abitazione, sono state riallocate al titolo II, quali trasferimenti erogati dallo Stato;
- le entrate del titolo IV nell'ultimo biennio sono aumentate in modo consistente, ciò è dovuto ai rilevanti importi per gli investimenti e per il 2008 anche al fatto che sono state riportate a competenza residui degli anni precedenti, destinati alle spese per la realizzazione della tramvia.
- l'incremento del titolo V è dovuto alla previsione di anticipazione di cassa, peraltro mai utilizzata.

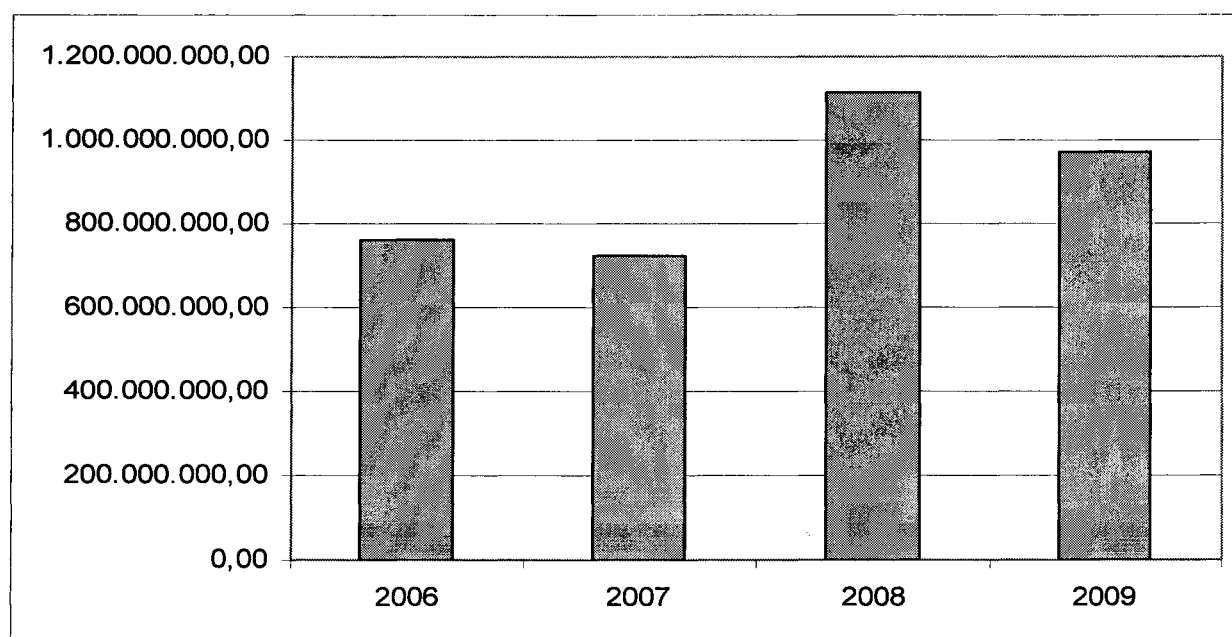

2.1 ANALISI DELLE ENTRATE

Le entrate sono suddivise per titoli, secondo la fonte di provenienza, a loro volta articolati in categorie e risorse.

2.1.1 ENTRATE TRIBUTARIE

Le entrate di questo titolo sono suddivise in 3 principali categorie: imposte, tasse e tributi speciali.

La **categoria 1** "Imposte" riunisce tutte le forme di prelievo coattivo effettuate direttamente dall'ente nei limiti della propria capacità impositiva.

Nel bilancio 2009, in questa categoria si trovano:

- l'imposta comunale sugli immobili (ICI);
- l'addizionale comunale sul consumo di energia elettrica;
- l'addizionale comunale sui diritti d'imbarco passeggeri sulle aeromobili;
- l'addizionale comunale sull'imposta delle persone fisiche;
- la compartecipazione al gettito IRPEF;
- entrate derivanti dal 5 per mille dell'IRPEF

L'ICI si applica sulle rendite dei fabbricati, delle aree fabbricabili e dei terreni agricoli. L'importo previsto in bilancio per l'anno 2009 è di € 94.500.000,00, la dimensione del gettito tiene conto dell'esenzione, a decorrere dal 2008, dell'imposta sulle unità immobiliari adibite ad abitazione principale.

Il mancato introito per il Comune è previsto che sia compensato da un corrispondente rimborso dello Stato a seguito di certificazione, da presentare entro il 30 aprile dell'anno successivo, con modalità ancora in corso di definizione.

Il rimborso per minor gettito sugli immobili di categoria D è definito con specifica certificazione da presentare allo Stato entro il 30 giugno per l'anno precedente. Nel bilancio sono previsti € 6.000.000,00 riferiti alla perdita di imposta 2008. A seguito di specifica disposizione legislativa del dicembre scorso sono state predisposte nuove certificazioni delle minori entrate ICI per i beni appartenenti a detta categoria relative agli anni 1998/2005. A seguito delle verifiche effettuate le somme attestare nelle nuove certificazioni sono risultate superiori alle precedenti. Le medesime sono state iscritte in apposito capitolo di bilancio, assieme all'importo relativo all'esercizio 2007, non previsto nei precedenti bilanci, per un importo complessivo di € 7.300.000.

Imposta ICI (titolo I)	94.500.000,00
Recupero minor gettito su immobili categoria D, rimborsato dal Ministero dell' Interno (titolo II)	6.000.000,00
Recupero minor gettito su immobili categoria D, rimborsato dal Ministero dell' Interno per gli anni precedenti al 2008 (titolo II)	7.300.000,00
Contributo compensativo dallo Stato per minori introiti ICI (titolo II)	46.500.000,00

Le aliquote del 2009 rimangono invariate e sono le seguenti:

Aliquote/detractions/riduzioni	Valori
Aliquota ordinaria	7‰
Aliquota per immobili diversi dalle abitazioni	7‰ – 6‰ pertinenze
Aliquota per alloggi non locati	7‰ – 9‰ se non locati da almeno 2 anni

L'addizionale sul consumo di energia elettrica – è stata stabilita dal DL n. 511/88, successivamente modificata con la Legge n. 133/1999 e viene applicata sui consumi di energia elettrica derivanti da usi domestici in misura differenziata per quelli delle abitazioni dei residenti, rispetto a quelli delle seconde case. E' prevista l'esclusione delle forniture con potenza impegnata fino a 3 kw, effettuate nelle abitazioni di residenza anagrafica degli utenti, limitatamente ai primi due scaglioni mensili di consumo, quali risultano fissati nelle tariffe vigenti. L'imposta è riscossa direttamente dai gestori dei servizi elettrici e riversata ai comuni. Per il 2009 è previsto uno stanziamento di € 4.273.000,00.

L'addizionale comunale sui diritti d'imbarco passeggeri sulle aeromobili - Istituita con la legge finanziaria 2004, e modificata a favore dei comuni con il decreto del gennaio 2005, convertito in legge n. 43/2005, "la tassa sugli aeroporti", corrispondente a 2 euro per ogni passeggero in partenza dagli aeroporti italiani, di cui 40 centesimi sono destinati ai comuni nei quali insistono gli scali. Lo stanziamento previsto, nel bilancio 2009 è di € 90.000,00.

L'addizionale IRPEF - E' stata istituita con il decreto legislativo n. 360 del 30/9/98, che prevedeva un'aliquota massima dello 0,5% da scaglionare in 3 anni a decorrere dal 1999. La percentuale massima applicabile è stata innalzata allo 0,8% con la finanziaria anno 2007. Il Comune di Firenze l'ha applicata nell'anno 2001 con aliquota 0,1%. L'anno successivo è stata portata allo 0,3%. La stessa è rimasta inalterata e viene confermata anche per l'esercizio 2009, con una previsione di entrata di € 17.500.000,00. E' stata prevista altresì una maggiore entrata di € 1.000.000,00, quale conguaglio per l'anno 2007, calcolato con riferimento ai conguagli trasferiti dallo Stato per gli anni precedenti.

Compartecipazione IRPEF - E' prevista, nella medesima entità del 2008, pari ad € 10.791.509,00, tenuto conto che la possibile maggiore assegnazione nel corso dell'anno dovuta alla prevista variazione di aliquota, da 0,69 a 0,75, sarà compensata da una corrispondente riduzione del contributo ordinario.

Cinque per mille - Per l'anno finanziario 2009, con riferimento alle dichiarazioni dei redditi relative al periodo d'imposta 2008, fermo quanto già dovuto dai contribuenti a titolo d'imposta sul reddito delle persone fisiche, una quota pari al cinque per mille dell'imposta stessa è destinata, in base alla scelta del contribuente, a sostegno delle attività sociali svolte dal Comune di residenza del contribuente. L'importo previsto, tenuto conto di quanto incassato per il 2007, è di € 300.000,00.

La **categoria 2** "Tasse" comprende i corrispettivi versati dai cittadini contribuenti a fronte di specifici servizi o controprestazioni dell'ente.

In questa categoria è iscritta solo una posta di € 500.000,00 relativa al recupero dell'evasione della TARSU per gli anni pregressi al 2005, data in cui è cessata ed è stata trasformata in TIA, riscossa direttamente dal gestore.

La categoria 3 "Tributi speciali" comprende i "diritti per pubbliche affissioni".

Il servizio delle pubbliche affissioni garantisce l'affissione, a cura del Comune, in appositi impianti di manifesti di qualunque materiale per la comunicazione avente finalità istituzionali. La previsione è di € 500.000,00.

Nelle tabelle seguenti è illustrata la composizione del titolo I dell'entrata 2009, e successivamente confrontata con gli importi del bilancio assestato 2008 e con i dati dei rendiconti relativi al 2007 e 2006.

TITOLO I	2009	%
CATEGORIA 1 - Imposte	128.454.509,00	99,23
CATEGORIA 2 - Tasse	500.000,00	0,39
CATEGORIA 3 - Tributi speciali ed altre entrate tributarie proprie	500.000,00	0,39
Totale	129.454.509,00	100,00

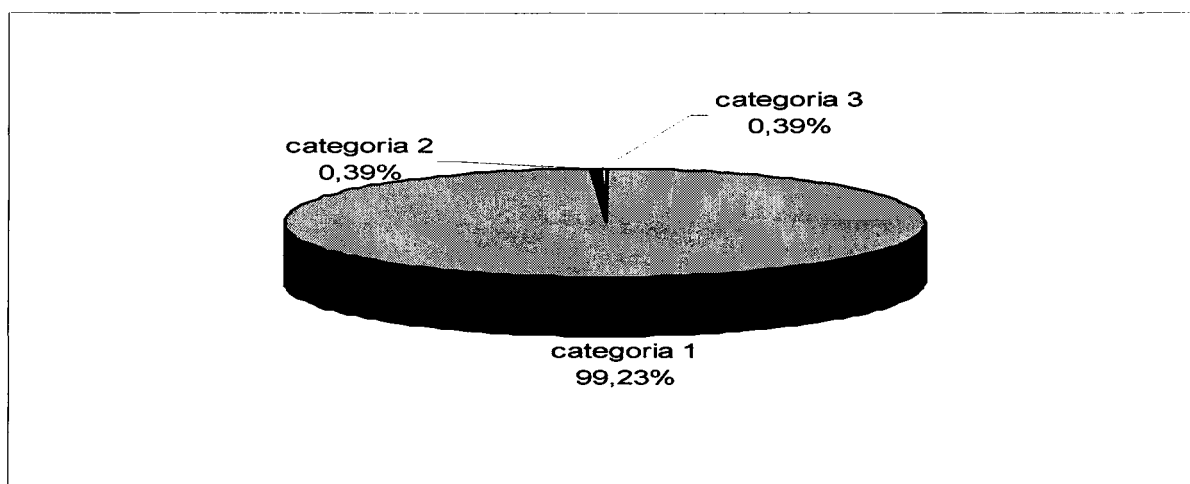

TITOLO I	2006	2007	2008	2009
CATEGORIA 1 - Imposte	244.297.875,96	180.979.258,88	128.633.971,29	128.454.509,00
CATEGORIA 2 - Tasse	1.092.139,83	1.477.779,00	500.000,00	500.000,00
CATEGORIA 3 - Tributi speciali ed altre entrate tributarie proprie	540.256,54	548.980,52	537.000,00	500.000,00
Totale	245.930.272,33	183.006.018,40	129.670.971,29	129.454.509,00

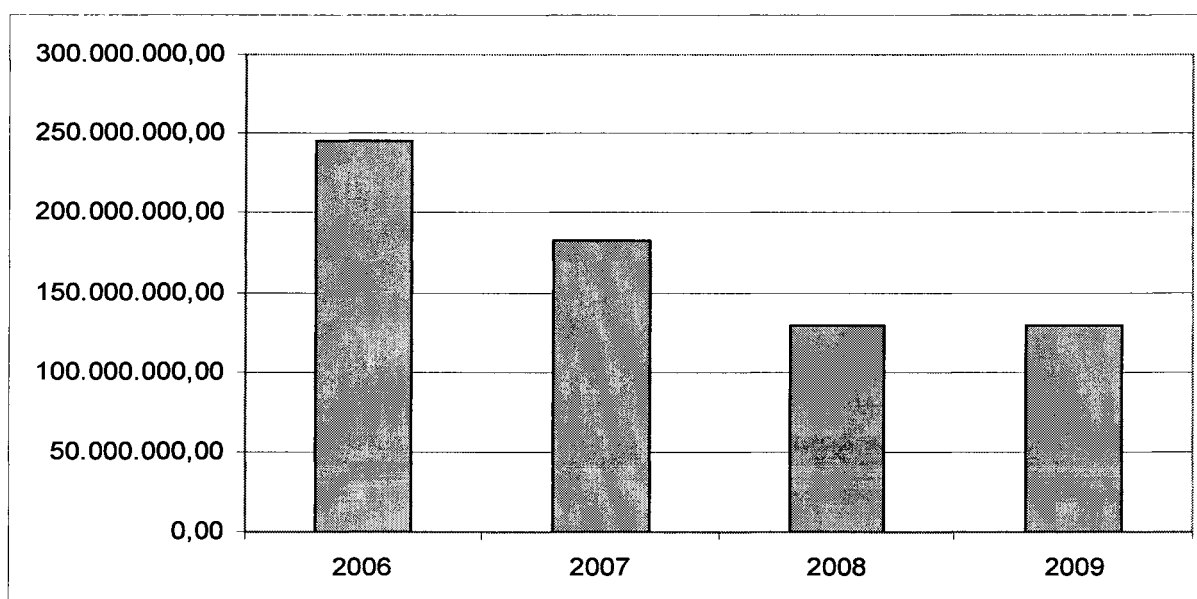

2.1.2 ENTRATE DA CONTRIBUTI E TRASFERIMENTI CORRENTI DELLO STATO, DELLA REGIONE E DI ALTRI ENTI PUBBLICI

Le entrate di questo titolo sono suddivise in 5 categorie, con riferimento agli enti eroganti e comprendono contributi finalizzati a spese predeterminate.

La categoria 1 "Contributi ordinari dello Stato" comprende i trasferimenti ordinari a favore degli enti locali, erogati secondo le modalità indicate dal decreto del Ministero dell'Interno e rilevabili sul sito internet. La previsione 2009 è di € 162.432.034,05. In essa vi è compresa la somma relativa al contributo compensativo per i minori introiti ICI sulla prima casa che precedentemente all'esercizio 2008 era allocata nel titolo I.

Le entrate delle altre categorie di questo titolo hanno per la maggior parte un vincolo di destinazione. Per queste deve essere presentato un rendiconto alle amministrazioni eroganti. L'inosservanza di tale disposizione comporta l'obbligo di restituzione del contributo assegnato.

Nelle tabelle seguenti è illustrata la composizione del titolo II dell'entrata 2009, la quale è successivamente confrontata con gli importi del bilancio assestato 2008 e con i dati dei rendiconti relativi al 2007 e 2006.

TITOLO II	2009	%	Con vincolo di destinazione	% di incidenza sul totale
CATEGORIA 1 - Contributi e trasferimenti correnti dallo Stato	162.432.034,05	78,42	3.441.600,00	2,12
CATEGORIA 2 - Contributi e trasferimenti dalla regione	32.898.289,10	15,88	32.898.289,10	100,00
CATEGORIA 3 - Contributi e trasferimenti dalla regione per funzioni delegate	170.500,00	0,08	170.500,00	100,00
CATEGORIA 4 - Contributi e trasferimenti da parte di organismi comunitari e internazionali	675.218,49	0,33	675.218,49	100,00
CATEGORIA 5 - Contributi e trasferimenti da parte di altri enti del settore pubblico allargato	10.950.129,61	5,29	10.104.188,04	92,27
Totale	207.126.171,25	100,00	47.289.795,63	22,83

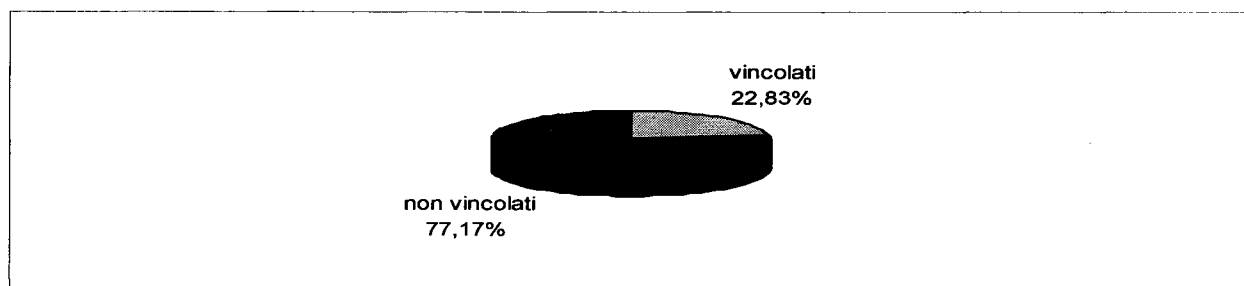
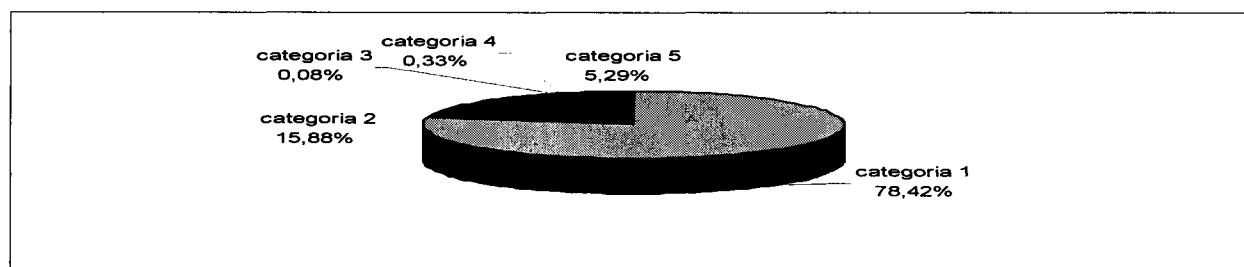

TITOLO II	2006	2007	2008	2009
CATEGORIA 1 - Contributi e trasferimenti correnti dallo Stato	51.411.842,55	108.072.394,27	165.239.106,56	162.432.034,05
CATEGORIA 2 - Contributi e trasferimenti dalla regione	27.401.647,08	27.962.631,46	31.741.617,05	32.898.289,10
CATEGORIA 3 - Contributi e trasferimenti dalla regione per funzioni delegate	118.745,65	110.115,30	146.727,00	170.500,00
CATEGORIA 4 - Contributi e trasferimenti da parte di organismi comunitari e internazionali	875.849,13	591.408,82	741.080,75	675.218,49
CATEGORIA 5 - Contributi e trasferimenti da parte di altri enti del settore pubblico allargato	21.389.565,03	10.696.513,85	14.294.724,18	10.950.129,61
Totale	101.197.649,44	147.433.063,70	212.163.255,54	207.126.171,25

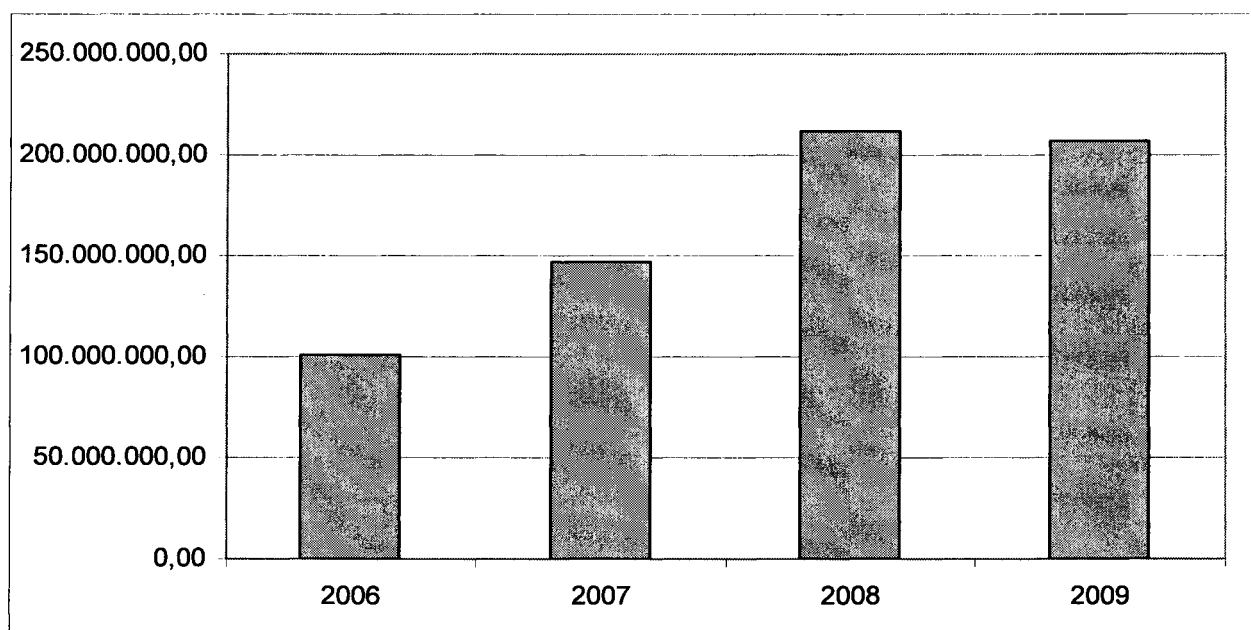

Categoria 1 - Nella tabella seguente i trasferimenti dallo Stato previsti per il 2009 sono comparati con quelli relativi all'anno precedente

	2008	2009	Differenza	%
Fondo ordinario	76.405.814,00	74.113.640,00	- 2.292.174,00	-3,00
Fondo sviluppo investimenti	3.522.301,34	2.223.758,68	- 1.298.542,66	-36,87
Fondo consolidato	18.312.095,00	18.312.095,00		0,00
Rimborso ICI 1° casa	46.500.000,00	46.500.000,00		0,00
Rimborso minor gettito immobili cat. D anno 2008	5.896.848,39	6.000.000,00	103.151,61	1,75
Rimborso minor gettito immobili categoria D anni precedenti		7.300.000,00	7.300.000,00	
Contributo per funzioni trasferite	410.611,00	411.000,00	389,00	0,09
Contributi ordinari per oneri del personale	3.964.536,00		- 3.964.536,00	-100,00
Contributo per aspettativa sindacale dipendenti		1.237.099,76	1.237.099,76	
Altri contributi	10.226.900,83	6.334.440,61	- 3.892.460,22	-38,06
totale	165.239.106,56	162.432.034,05	- 2.807.072,51	-1,70
Compartecipazione IRPEF (titolo I)	10.791.509,00	10.791.509,00		

Il fondo ordinario del 2009 è ridotto del 3% in relazione ai tagli previsti dall'art. 61 comma 11 della legge 133/08. Vi sono incertezze sulla restituzione dei tagli dei costi della politica, già operati nel 2008 per € 3.189.239,66, a fronte di una certificazione di €. 68.110,51, nonché sulla restituzione delle decurtazioni per le maggiori entrate ICI su fabbricati cd. "ex rurali" e quelli appartenenti alle categorie catastali B ed E, ammontanti nel 2008 ad € 7.419.270,50, a fronte di una certificazione di € 736.440,80.

Il fondo sviluppo investimenti è ridotto del 36,87% a causa del progressivo esaurimento dei mutui per i quali non vengono più attribuiti contributi statali sulle rate di ammortamento.

Si prevede un recupero integrale del minor gettito derivante dall'abolizione dell'ICI sull'abitazione principale che sarà certificata entro il 30 aprile 2010.

Le **categorie 2 e 3** "contributi regionali" presentano, rispetto all'assestato 2008, un incremento di € 1.156.672,05 e di € 23.773,00. Il medesimo è dovuto ai contributi a specifica destinazione inerenti in particolare i servizi sociali ed il trasporto pubblico locale.

La **Categoria 4** "trasferimenti da organismi comunitari ed internazionali" è in linea con l'esercizio precedente. Vi è una previsione di € 675.218,49 rispetto all'assestato 2008 di € 741.080,75.

La **Categoria 5** "contributi da altri enti del settore pubblico", prevede una riduzione di € 3.344.594,57 rispetto all'assestato 2008. In particolare si registra una diminuzione del contributo provinciale per attività formative (- € 1.210.725,00) e una riduzione dei contributi destinati ad attività sociali provenienti dalla Società della salute. I dati inseriti sono da considerarsi indicativi e potranno essere oggetto di incremento nel corso dell'esercizio in base alle effettive assegnazioni.

2.1.3 ENTRATE EXTRATRIBUTARIE

Le entrate di questo titolo sono suddivise in 5 categorie con riferimento alla loro natura.

La **categoria 1** “proventi dei servizi pubblici” ammonta ad € 90.407.274,00, di cui le voci più significative sono:

- diritti di segreteria e di stato civile € 1.800.700,00;
- proventi per infrazioni al codice della strada € 50.400.000,00; a regolamenti comunali € 300.000,00;
- proventi del servizio bus turistici € 8.8000,000 e della concessione del servizio parcheggi € 1.500.000,00;
- proventi dalla refezione € 10.600.000,00, dal trasporto scolastico, da corsi scolastici ed extrascolastici e corsi per adulti € 1.948.200,00;
- entrate da musei comunali e da museo dei ragazzi € 2.082.400,00;
- proventi degli asili nido € 4.160.000,00;
- proventi da impianti sportivi in concessione ed in gestione diretta € 3.080.000,00;
- proventi dei cimiteri € 1.020.000,00 e di servizi funebri € 1.170.000,00;
- entrate da strutture di pronta accoglienza e residenziali per anziani e per assistenza domiciliare - € 607.000,00;
- entrate finalizzate € 288.700,00.

La **categoria 2** “proventi dei beni dell’ente” comprende le previsioni di entrata relative ai beni del patrimonio dell’ente, effettuate sulla base dell’inventario dei beni e dei contratti in essere, per un totale di € 38.332.581,00. Le principali voci sono formate da:

- fitti attivi e proventi da concessioni di locali € 6.926.700,00;
- canone occupazione spazi ed aree pubbliche (COSAP) € 20.500.000,00 e canone occupazione sottosuolo € 1.300.000,00;
- canone installazione dei mezzi pubblicitari (CIMP) € 7.000.000,00;
- concessione di loculi ed aree cimiteriali € 1.200.000,00;

La **categoria 3** “interessi su anticipazioni e crediti” comprende il valore complessivo delle entrate di natura finanziaria riscosse dall’ente, come gli interessi attivi sulle somme depositate in tesoreria unica, sui conti correnti bancari e postali. L’importo totale previsto è di € 4.304.500,00 così distinto:

- interessi sulle giacenze nel conto di tesoreria unica	€	90.000,00
- interessi attivi su conti correnti bancari	€	2.500.000,00
- altri interessi attivi	€	1.714.500,00

Categoria 4 “Utili da aziende partecipate” – I dividendi da partecipazioni societarie sono previsti, complessivamente, in € 1.700.000,00.

Categoria 5 “Proventi diversi” stanziamento € 50.176.738,18. Le poste più significative sono:

- sponsorizzazioni e contributi da privati € 2.389.710,87;
- condono edilizio € 550.000,00;
- rimborso da Casa S.pa. per oneri connessi alla proprietà e canoni cd. “comune garante” € 1.860.000,00;
- rimborsi per notifiche infrazioni al codice della strada € 5.500.000,00;
- canone concessione servizio idrico integrato € 4.590.944,20;
- rimborso dallo Stato per spese uffici giudiziari € 12.431.534,00 (comprensivo di € 4.931.534,00 di conguaglio spese anni precedenti);
- rimborso dell’IVA su servizi affidati a terzi € 800.000,00 e su contratto di servizio per trasporto pubblico € 1.675.000,00.

Nelle tabelle seguenti è illustrata la composizione del titolo III dell'entrata 2009, la quale è successivamente confrontata con gli importi del bilancio assestato 2008 e con i dati dei rendiconti relativi al 2007 e 2006.

TITOLO III	2009	%
CATEGORIA 1 - Proventi dei servizi pubblici	90.407.274,00	48,87
CATEGORIA 2 - proventi dei beni dell'ente	38.332.581,00	20,72
CATEGORIA 3 - Interessi su anticipazioni e crediti	4.304.500,00	2,33
CATEGORIA 4 - Utili netti da aziende speciali e partecipate	1.758.254,69	0,95
CATEGORIA 5 - Proventi diversi	50.176.738,18	27,13
Totale	184.979.347,87	100,00

Questo titolo comprende € 7.468.101,10 di contributi e sponsorizzazioni aventi vincolo di destinazione.

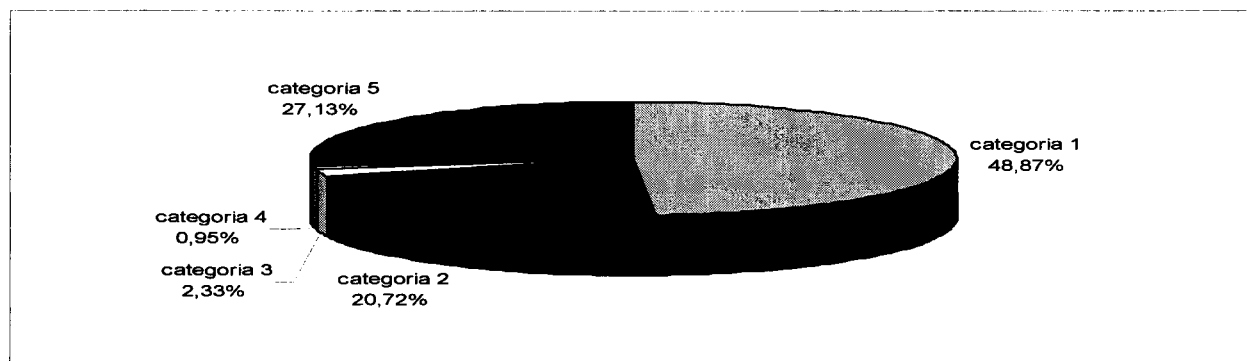

TITOLO III	2006	2007	2008	2009
CATEGORIA 1 - Proventi dei servizi pubblici	88.866.846,09	95.992.362,62	90.634.453,21	90.407.274,00
CATEGORIA 2 - Proventi dei beni dell'ente	44.214.008,71	44.336.528,00	38.026.088,17	38.332.581,00
CATEGORIA 3 - Interessi su anticipazioni e crediti	4.846.499,07	4.438.491,24	4.703.450,00	4.304.500,00
CATEGORIA 4 - Utili netti da aziende speciali e partecipate	415.342,76	2.402.038,29	3.095.492,26	1.758.254,69
CATEGORIA 5 - Proventi diversi	42.247.831,41	45.112.233,58	54.256.283,84	50.176.738,18
Totale	180.590.528,04	192.281.653,73	190.715.767,48	184.979.347,87

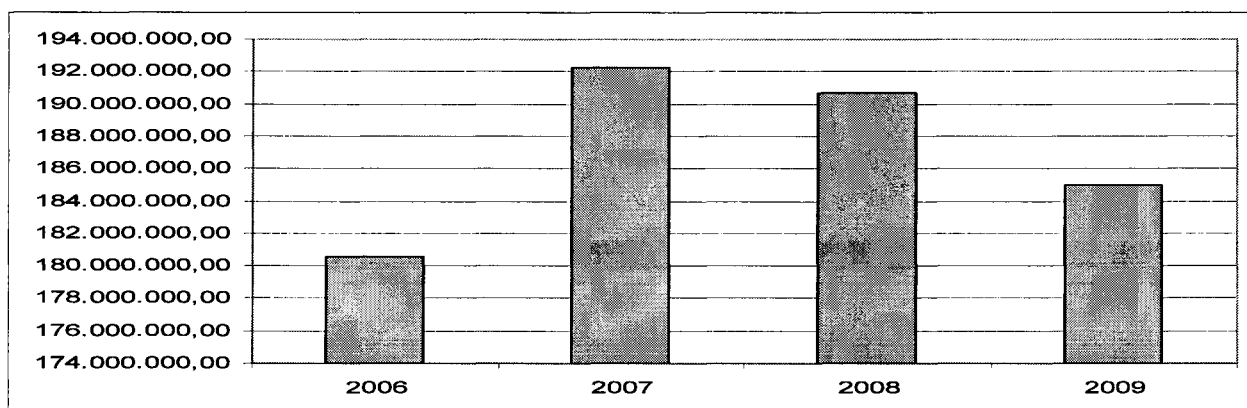

2.1.4 ENTRATE DA ALIENAZIONI, DA TRASFERIMENTI DI CAPITALE E DA RISCOSSIONE CREDITI

Le entrate di questo titolo sono suddivise in 6 categorie con riferimento alla loro natura.

Sono rappresentate principalmente dalle entrate derivanti dalla vendita del patrimonio immobiliare e mobiliare dell'Ente per un ammontare di 35,4 milioni di euro, da trasferimenti di capitale dal settore pubblico (Regione, Stato ed altri enti) per un ammontare di € 40 milioni e da trasferimenti di capitale da altri soggetti (in cui sono compresi anche gli oneri di urbanizzazione e le relative sanzioni) per un ammontare di € 17,7 milioni. Sono, altresì, previsti € 54 milioni di entrate per riscossioni di credito, consistenti in poste speculari alle spese di investimento, per la loro corretta contabilizzazione in bilancio.

Gli oneri concessori e relative sanzioni ammontano nel 2009 ad € 14,6 milioni. Il 23,90 % è destinato alle spese correnti ed il 76,10% agli investimenti; tra questi vi sono gli accantonamenti per gli interventi previsti dalla legge regionale per l'abbattimento delle barriere architettoniche.

Nella tabella sottostante sono riportati gli importi per l'esercizio 2009 con l'indicazione della percentuale di incidenza di ciascuna categoria sul volume complessivo del titolo IV.

TITOLO IV	2009	%
CATEGORIA 1 - Alienazioni di beni patrimoniali	35.471.159,70	24,01
CATEGORIA 2 - Trasferimenti di capitale dallo Stato	5.123.490,60	3,47
CATEGORIA 3 - Trasferimenti di capitale dalla Regione	33.762.323,19	22,85
CATEGORIA 4 - Trasferimenti di capitale da altri enti del settore pubblico	1.185.146,00	0,80
CATEGORIA 5 - Trasferimenti di capitali da altri soggetti	17.770.262,26	12,03
CATEGORIA 6 - Riscossione crediti	54.451.000,00	36,85
Totale	147.763.381,75	100,00

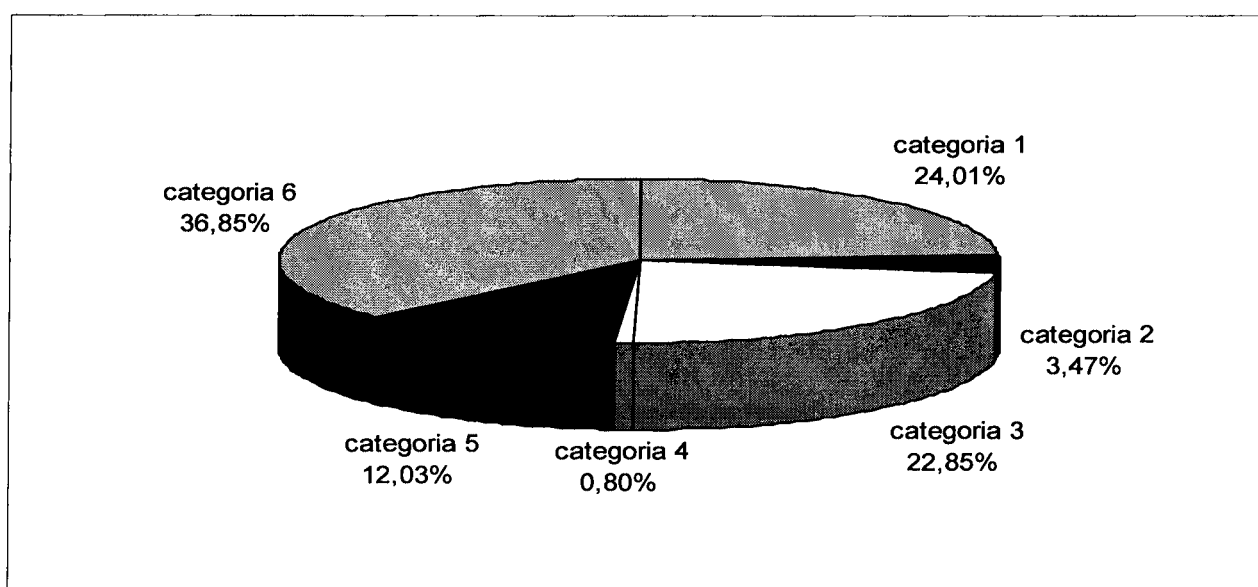

Nella tabella seguente è illustrata la composizione del titolo IV dell'entrata 2009, la quale è confrontata con gli importi del bilancio assestato 2008 e con i dati dei rendiconti relativi al 2007 e 2006. L'importo 2008 della categoria 2 comprende € 163.860.212,68, somma riportata a competenza, relativa a residui degli anni precedenti, destinata a spese per la realizzazione della tramvia

TITOLO IV	2006	2007	2008	2009
CATEGORIA 1 - Alienazioni di beni patrimoniali	7.307.087,85	11.472.241,17	14.497.922,76	35.471.159,70
CATEGORIA 2 - Trasferimenti di capitale dallo Stato	405.503,81	12.500,00	174.596.320,28	5.123.490,60
CATEGORIA 3 - Trasferimenti di capitale dalla Regione	14.405.333,49	13.512.602,32	10.679.508,93	33.762.323,19
CATEGORIA 4 - Trasferimenti di capitale da altri enti del settore pubblico	472.741,80	2.202.799,41	1.256.564,62	1.185.146,00
CATEGORIA 5 - Trasferimenti di capitali da altri soggetti	19.513.441,17	13.367.323,29	19.608.830,14	17.770.262,26
CATEGORIA 6 - Riscossione crediti	31.317.620,04	38.198.019,90	68.131.000,00	54.451.000,00
Totale	73.421.728,16	78.765.486,09	288.770.146,73	147.763.381,75

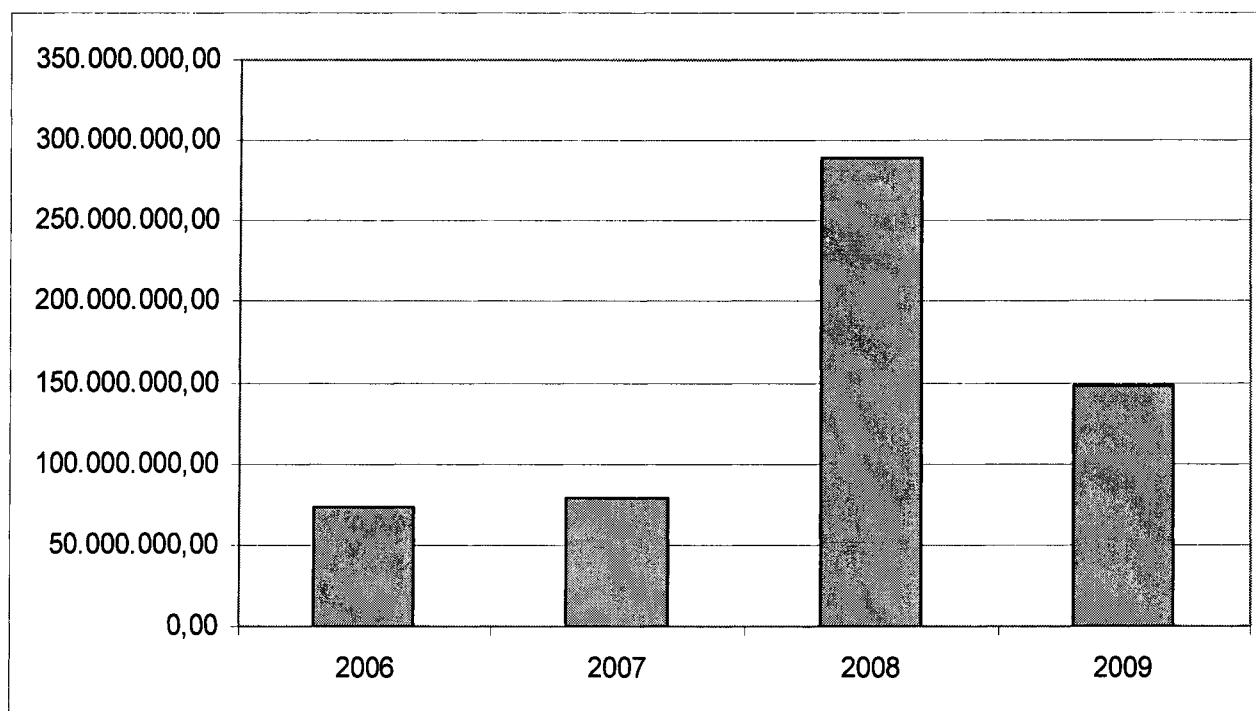

2.1.5 ENTRATE DERIVANTI DA ACCENSIONI DI PRESTITI

In questo titolo sono indicate le entrate derivanti sia da finanziamenti a breve termine (anticipazione di tesoreria), utilizzati per far fronte ad eventuali e temporanee esigenze di cassa, sia da finanziamenti a lungo termine, utilizzati per finanziare le spese in conto capitale.

Nelle tabelle sottostanti sono riportati gli importi per l'esercizio 2009, con l'indicazione della percentuale di incidenza di ciascuna categoria sul volume complessivo del titolo V, nonché il confronto con le relative somme del bilancio assestato 2008 e dei rendiconti relativi agli esercizi 2006 e 2007.

TITOLO V	2009	%
CATEGORIA 1 - Anticipazioni di cassa	130.680.183,96	73,16
CATEGORIA 2 - Finanziamenti a breve	0,00	0,00
CATEGORIA 3 - Assunzioni mutui e prestiti	47.951.000,00	26,84
CATEGORIA 4 - Emissione di prestiti obbligazionari	0,00	0,00
Totale	178.631.183,96	100,00

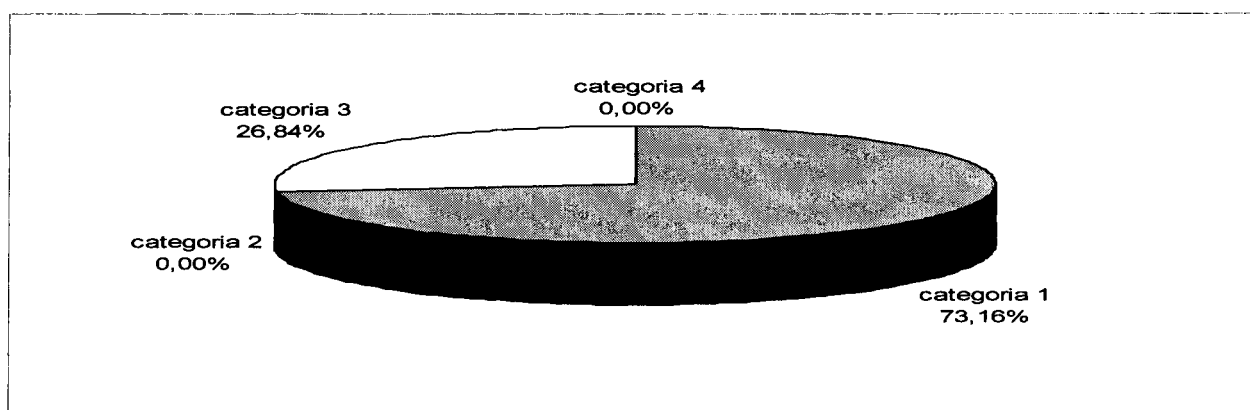

TITOLO V	2006	2007	2008	2009
CATEGORIA 1 - Anticipazioni di cassa	32.500.000,00	0,00	131.929.612,45	130.680.183,96
CATEGORIA 2 - Finanziamenti a breve	0,00	0,00	0,00	0,00
CATEGORIA 3 - Assunzioni mutui e prestiti	47.501.544,28	38.477.347,70	49.051.000,00	47.951.000,00
CATEGORIA 4 - Emissione di prestiti obbligazionari	0,00	0,00	0,00	0,00
Totale	80.001.544,28	38.477.347,70	180.980.612,45	178.631.183,96

Il Comune non ha fatto ricorso all'anticipazione di cassa. L'importo di € 32.500.000,00 del 2006 è dovuto ad un prelevamento temporaneo da conti correnti bancari di somme con vincolo di destinazione per il ritardato accredito dei trasferimenti statali. L'importo dell'esercizio 2008 è riferito al bilancio assestato, il medesimo non è stato accertato, né impegnato.

Nella tabella sottostante viene data la dimostrazione dei limiti, previsti dal TUEL, per il ricorso all'anticipazione di cassa.

Entrate correnti – Titolo 1, 2, 3, consuntivo 2007	522.720.735,83
Limite ricorso all'anticipazione di tesoreria (3/12 delle entrate correnti 2007)	130.680.183,96
Anticipazione di cassa inserita nel bilancio 2009	130.680.183,96

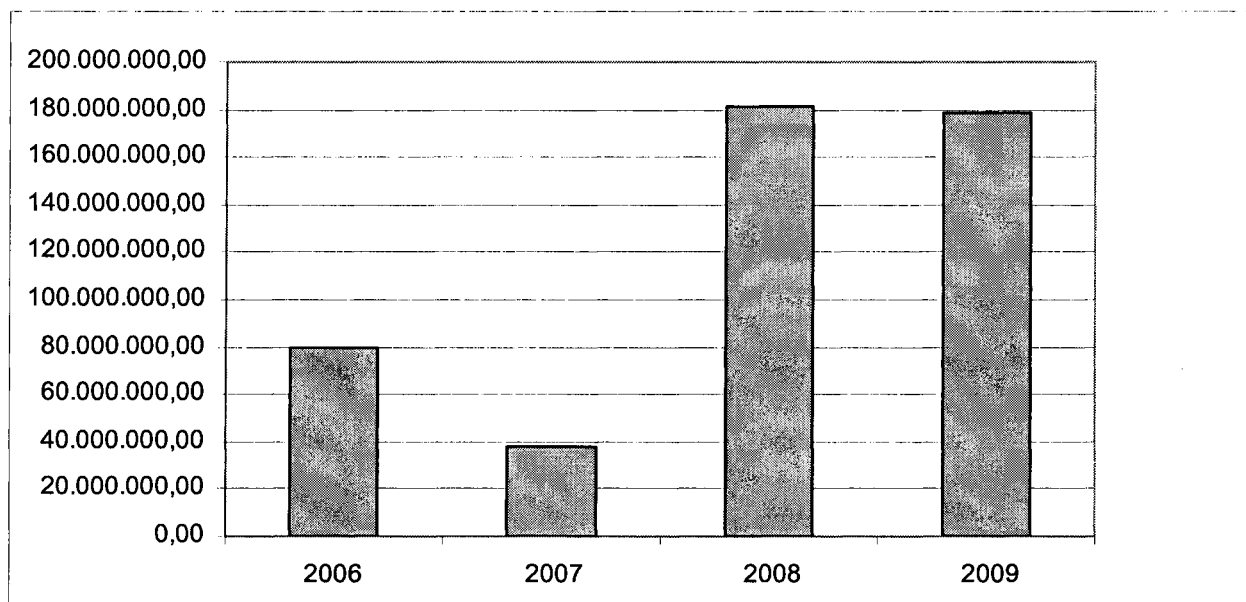

Il nuovo indebitamento, contabilizzato sulla terza categoria del titolo V, è la principale fonte di finanziamento delle opere pubbliche e delle altre spese d'investimento. Per il triennio 2009-2011 viene previsto per una somma complessiva di € 144.522.000,00 di cui € 47.951.000,00 per il 2009, € 51.459.000,00 per il 2010 ed € 45.112.000,00 per il 2011.

Tali somme saranno reperite mediante apertura di credito con la Banca Europea degli Investimenti o contrazione di mutui. Le modalità di assunzione del debito verranno valutate di volta in volta tenuto conto sia delle condizioni di mercato, che dell'esigenza di una ripartizione del medesimo tra tasso fisso e variabile. Ciò al fine di limitare i rischi dovuti alle oscillazioni dei tassi di interesse che, nel 2008, a seguito dell'instabilità finanziaria, hanno mostrato una forte volatilità.

Le previsioni di spesa per la restituzione del debito inserite nel bilancio di previsione 2009-2011 sono state calcolate utilizzando le curve forward dei tassi di mercato (Euribor a 3-6-12 mesi) del 27 gennaio 2009. Per l'anno in corso è stato considerato il debito residuo al primo gennaio, mentre per le annualità 2010 e 2011 si è considerato anche l'ammontare dei mutui che si prevede di assumere nell'esercizio precedente, ipotizzando l'assunzione di mutui a tasso fisso per 15 anni. Nelle previsioni di spesa sono stati anche considerati gli oneri connessi alle fidejussioni già rilasciate dal Comune e a quelle che si prevede di rilasciare ai sensi dell'art. 204 comma 1 del D.Lgs. 267/2000.

Sulla base delle predette previsioni, nonché di quelle inerenti i contratti in derivati descritte successivamente, è stato determinato, ai sensi dell'art. 201 comma 1 del D.Lgs. 267/2000 il rapporto tra gli interessi passivi connessi all'indebitamento e gli stanziamenti delle entrate correnti relativi al penultimo esercizio precedente alla assunzione del debito. Questo indicatore, che misura la capacità di indebitamento, evidenzia che l'Ente può sostenere il nuovo debito previsto, in quanto notevolmente inferiore alla percentuale massima prevista del 15%.

TABELLA CAPACITA' DI INDEBITAMENTO

		2009	2010	2011
A	Ammontare entrate correnti	508.624.573,74	517.135.780,68	510.306.933,53
B	Capacità impegno complessivo per interessi (15% di A)	76.293.686,06	77.570.367,10	76.546.040,03
C	Interessi per indebitamento in ammortamento contratti fino al 31/12 dell'anno precedente	24.094.508,11	22.856.736,81	22.881.016,97
D	Capacità di indebitamento per interessi per l'anno (B - C)	52.199.177,95	54.713.630,29	53.665.023,06
E	Interessi conseguenti il ricorso al credito ed alle fidejussioni	1.424.486,04	1.480.214,82	1.569.978,62
F	Interessi complessivi (C + E)	25.518.994,15	24.336.951,63	24.450.995,59
G	% di incidenza (F/Ax100)	5,02%	4,71%	4,79%

N.B. Le entrate correnti riportate nel rigo A corrispondono per il 2009 all'importo accertato nel 2007, per il 2010 alle previsioni assestate 2008 e per il 2011 alle previsioni per il 2009. In tutti gli anni le cifre sono al netto delle entrate relative ai contratti in derivati.

Le spese per interessi riportati nel rigo C comprendono gli interessi pagati sui mutui contratti fino al 31 dicembre 2008, nonché il differenziale dovuto ai contratti in derivati.

Il debito residuo del Comune di Firenze al primo gennaio 2009 ammonta a € 480.210.043,01. Esso ha una vita media finanziaria residua di 10,32 anni ed un tasso medio ponderato del 4,91%, al lordo degli effetti dei contratti in derivati, che coprono una quota del 54,06% del portafoglio totale. La quota di debito a tasso fisso, in crescita rispetto all'anno precedente, è pari al 37,34% del totale e con vita media finanziaria residua di 9,04 anni, mentre quella a tasso variabile (comprensiva delle emissioni obbligazionarie) ammonta al 62,66%, con vita media finanziaria pari a 11,08 anni.

I contratti in derivati

Recentemente, con l'art. 3 della Legge 203/2008, è stata riformulata la disciplina inerente il contenimento dell'uso degli strumenti derivati e dell'indebitamento delle regioni e degli enti locali. E' prevista l'emanazione di un regolamento per la definizione della tipologia dei contratti relativi agli strumenti finanziari derivati e nelle more dell'emanazione del medesimo, agli enti è fatto divieto di stipulare nuovi contratti. Resta ferma la possibilità di ristrutturare i contratti in derivati in essere a seguito della modifica della passività alla quale i medesimi sono riferiti. I predetti enti allegano al bilancio di previsione ed al bilancio consuntivo una nota informativa che evidenzia gli oneri e gli impegni finanziari, rispettivamente stimati e sostenuti, derivanti dai contratti già attivati.

Il Comune di Firenze ha 13 contratti in derivati (12 Interest Rate Swap e 1 Cross Currency Swap a copertura del rischio di cambio sull'emissione obbligazionaria in valuta), che coprono il 54% dell'indebitamento residuo al primo gennaio 2009.

I flussi generati da questi contratti, secondo il principio contabile dell'integrità di bilancio, sono contabilizzati al lordo, senza compensazioni tra entrata ed uscita. I flussi connessi ai 12 contratti di *Interest Rate Swap* in entrata sono inseriti al titolo III, categoria 5, risorsa 3900 e in uscita al titolo I, intervento 6. Quelli connessi al contratto di *Cross Currency Swap* in entrata sono allocati al titolo III, categoria 5, risorsa 3800 ed in uscita al titolo I, intervento 6 ed al titolo III, intervento 4.

Ai fini della stima di tali flussi, analogamente a quanto fatto per il calcolo delle rate di rimborso dei mutui, sono state utilizzate le curve forward dei tassi di mercato (Euribor a 3-6-12 mesi) del 27 gennaio 2009, rilevando alle varie scadenze il fixing, sia per il calcolo del flusso in entrata che per quello in uscita. I differenziali dei risultati di questa stima, relativamente ai contratti di *Interest Rate Swap*, sono: per il 2009 - € 5.179.479,81; per il 2010 - € 8.384.103,63; per il 2011 - € 5.901.051,37.

Il consistente differenziale è dovuto all'eccezionalità dell'attuale situazione che rispetto al passato vede tassi di mercato molto bassi, in particolare nel periodo in cui è prevista la determinazione dei fixing per le rate 2010. Per una visione completa degli effetti sul bilancio, questi dati devono essere analizzati contestualmente a quelli relativi agli interessi sul debito sottostante che mostra un andamento del tutto opposto. L'onere complessivo degli interessi sul debito (compresi quelli generati dagli swap) è previsto in calo: di oltre € 457.000 per il 2009 e di oltre € 1.800.000 per il 2010, rispetto a quanto già previsto per i medesimi anni nella relazione previsionale e programmatica dello scorso anno (rigo C tabella capacità di indebitamento, pag. 151).

Nella tabella seguente è mostrata l'incidenza dell'onere finanziario complessivo sul debito residuo ad inizio anno, la quale è tendenzialmente decrescente nel tempo.

Anno	Debito residuo inizio anno (1)	Interessi su mutui e BOC (2)	Oneri Interest Rate Swap (3)	Totale interessi/oneri (4)	Incidenza (4/1)
2009	480.210.043,01	18.915.028,30	5.179.479,81	24.094.508,11	5,02%
2010	495.169.456,74	14.472.633,16	8.384.103,63	22.856.736,79	4,62%
2011	509.969.248,58	16.979.965,60	5.901.051,37	22.881.016,97	4,49%

Per il contratto *Cross Currency Swap*, sull'emissione obbligazionaria in dollari americani, è più complesso fare una stima con un buon margine di affidabilità, in quanto è impossibile prevedere l'andamento del rapporto dollaro/euro. Considerando un tasso di cambio pari a quello rilevato il 27 gennaio (1,3174 US\$/€) il differenziale di tale contratto derivato ammonta rispettivamente a: - € 407.000 per il 2009; - € 325.000 per il 2010; - € 304.000 per il 2011. Nel bilancio, in virtù del fatto che il *Cross Currency Swap* agisce anche sulla quota capitale ed il debito sottostante è denominato in dollari americani, è inserito: per la parte entrata in un unico capitolo, mentre per la parte uscita è suddiviso in rimborso quota capitale e oneri.

2.1.6 ENTRATE DA SERVIZI PER CONTO DI TERZI

Questo titolo comprende le entrate derivanti da operazioni o da servizi effettuati per conto di terzi.

Nelle tabelle seguenti sono riportati gli importi con l'indicazione della percentuale di incidenza di ciascuna categoria sul volume complessivo del titolo VI i quali sono successivamente confrontati con la previsione assestata del 2008 e con i dati dei rendiconti relativi al 2007 e 2006.

TITOLO VI	2009	%
CATEGORIA 1 - Ritenute previdenziali ed assistenziali	23.410.000,00	19,20
CATEGORIA 2 - Ritenute erariali	37.600.000,00	30,83
CATEGORIA 3 - Altre ritenute al personale per conto terzi	6.066.000,00	4,97
CATEGORIA 4 - Depositi cauzionali	270.000,00	0,22
CATEGORIA 5 - Rimborso spese per servizi per conto terzi	51.605.000,00	42,32
CATEGORIA 6 - Rimborso di anticipazione Fondi per servizio economato	2.200.000,00	1,80
CATEGORIA 7 - Depositi per spese contrattuali	800.000,00	0,66
Totale	121.951.000,00	100,00

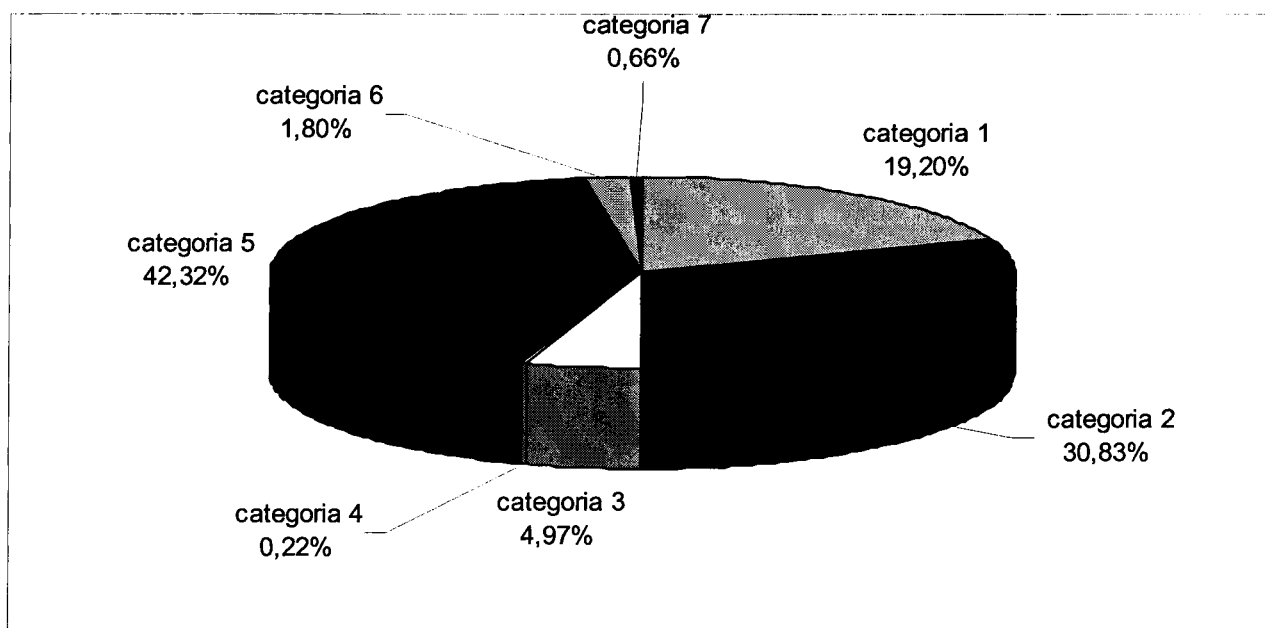

TITOLO VI	2006	2007	2008	2009
CATEGORIA 1 - Ritenute previdenziali ed assistenziali	17.520.858,04	15.676.284,77	23.410.000,00	23.410.000,00
CATEGORIA 2 - Ritenute erariali	35.870.370,46	27.794.914,89	37.600.000,00	37.600.000,00
CATEGORIA 3 - Altre ritenute al personale per conto terzi	4.393.790,07	3.857.483,88	6.066.000,00	6.066.000,00
CATEGORIA 4 - Depositi cauzionali	201.107,46	166.418,87	270.000,00	270.000,00
CATEGORIA 5 - Rimborso spese per servizi per conto terzi	21.084.918,22	36.300.225,79	43.605.000,00	51.605.000,00
CATEGORIA 6 - Rimborso di anticipazione Fondi per servizio economato	1.503.643,14	1.663.426,47	2.200.000,00	2.200.000,00
CATEGORIA 7 - Depositi per spese contrattuali	346.602,31	342.564,93	800.000,00	800.000,00
Totale	80.921.289,70	85.801.319,60	113.951.000,00	121.951.000,00

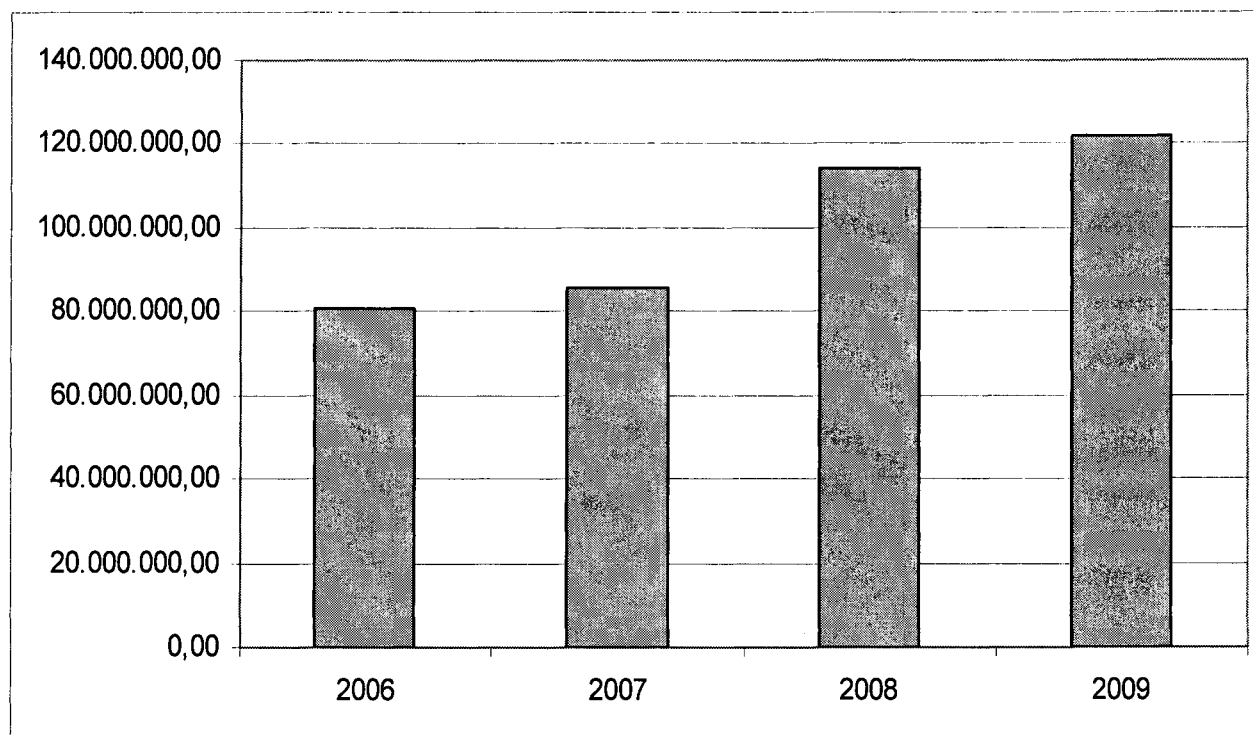

3. LA SPESA

3. LA SPESA

In questo capitolo sono evidenziate le spese complessive del bilancio suddivise per titoli, funzioni, servizi ed interventi, secondo la classificazione del bilancio dettata dal D.P.R. 194/96.

Le spese sono suddivise nei seguenti titoli :

- titolo I, spese correnti, destinate a finanziare la gestione ordinaria;
- titolo II, spese d'investimento, destinate alla realizzazione di infrastrutture o all'acquisto di beni mobili utilizzate per più esercizi e che incrementano il patrimonio dell'ente;
- titolo III, somme da destinare al rimborso prestiti (quote capitali);
- titolo IV, partite di giro.

TITOLI DELLA SPESA	2009	%
TITOLO I - Spese correnti	490.397.548,22	50,56
TITOLO II - Spese in conto capitale	192.214.381,75	19,82
TITOLO III - Spese per rimborso prestiti	165.342.663,86	17,05
TITOLO IV - Spese per servizi in conto terzi	121.951.000,00	12,57
Totale	969.905.593,83	100,00

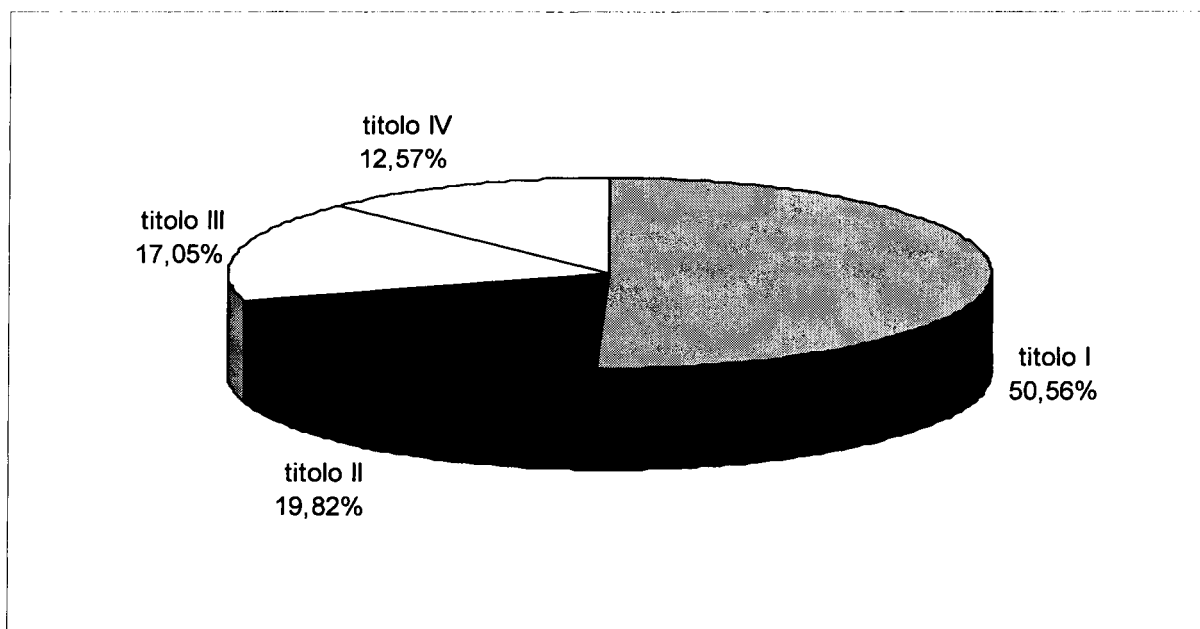

Nella tabella che segue viene effettuato un confronto con gli importi del bilancio assestato 2008, e con i dati dei rendiconti relativi al 2007 e 2006.

TITOLI DELLA SPESA	2006	2007	2008	2009
TITOLO I - Spese correnti	500.543.966,81	492.149.514,08	509.843.811,99	490.397.548,22
TITOLO II - Spese in conto capitale	110.581.165,77	116.009.345,15	332.078.749,40	192.214.381,75
TITOLO III - Spese per rimborso prestiti	73.575.375,88	35.714.233,31	164.369.222,71	165.342.663,86
TITOLO IV - Spese per servizi in conto terzi	80.921.289,70	85.801.319,60	113.951.000,00	121.951.000,00
Totale	765.621.798,16	729.674.412,14	1.120.242.784,10	969.905.593,83

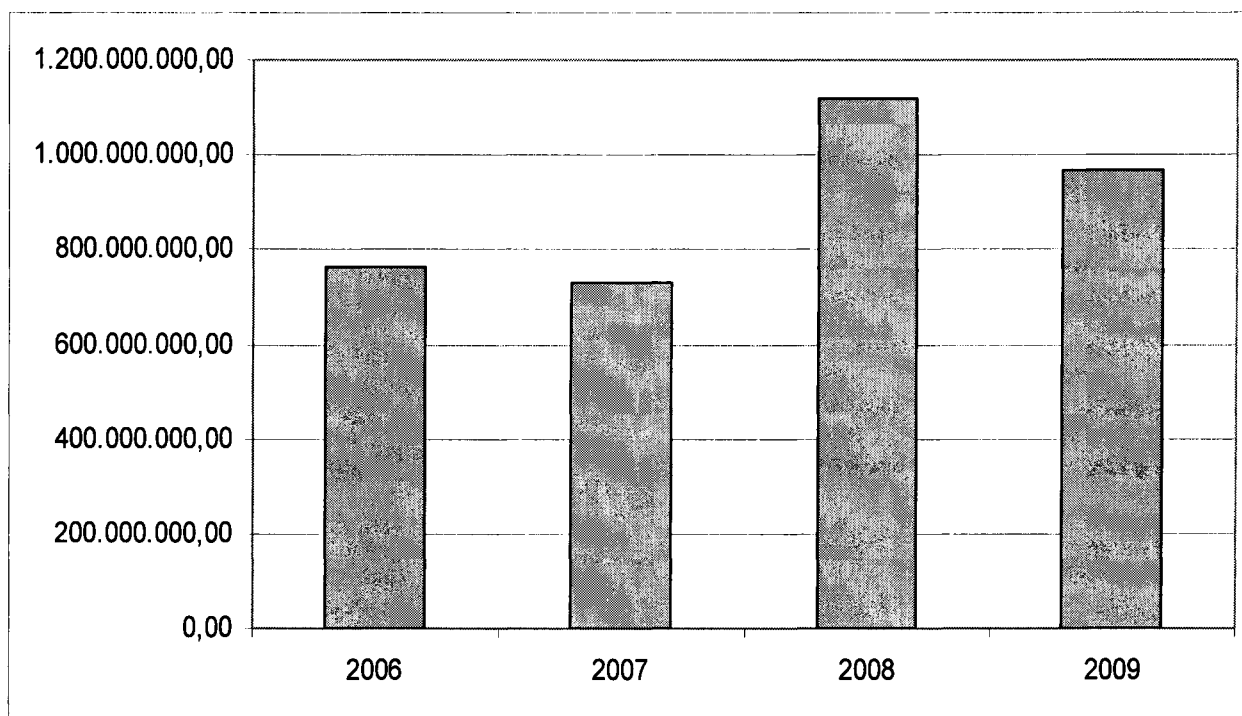

3.1 LE SPESE CORRENTI

Le spese correnti (titolo I) comprendono le spese relative alla gestione ordinaria dei servizi pubblici, e si distinguono in spese per il personale, acquisto di beni e servizi, utilizzo di beni di terzi, erogazione di contributi, interessi passivi, imposte e tasse. Tra le spese correnti sono inclusi anche gli oneri non strettamente legati all'esercizio considerato, gli ammortamenti, il fondo svalutazione crediti ed il fondo di riserva che sono iscritti in bilancio come stanziamento di spesa ma che non vengono impegnati, ma in caso di necessità ridestinati.

Nel titolo I sono anche comprese € 51.988.206,48 di spese finalizzate che trovano corrispondenza in entrata nei titoli I, II e III.

Per una migliore lettura dei dati del bilancio, la spesa è articolata per funzioni ed interventi.

TITOLO I	2009	%
FUNZIONE 01 - Amministrazione generale e controllo	169.540.542,68	34,57
FUNZIONE 02 - Giustizia	7.199.813,32	1,47
FUNZIONE 03 - Polizia locale	39.022.460,86	7,96
FUNZIONE 04 - Istruzione pubblica	63.052.951,76	12,86
FUNZIONE 05 - Cultura e beni culturali	22.941.369,99	4,68
FUNZIONE 06 - Sport ed attività ricreative	11.012.263,88	2,25
FUNZIONE 07 - Turismo	1.423.623,10	0,29
FUNZIONE 08 - Viabilità e trasporti	59.236.628,89	12,08
FUNZIONE 09 - Territorio ed ambiente	20.101.761,04	4,10
FUNZIONE 10 - Settore sociale	90.624.686,76	18,48
FUNZIONE 11 - Sviluppo economico	5.838.787,95	1,19
FUNZIONE 12 - Servizi produttivi	402.657,99	0,08
Totale	490.397.548,22	100,00

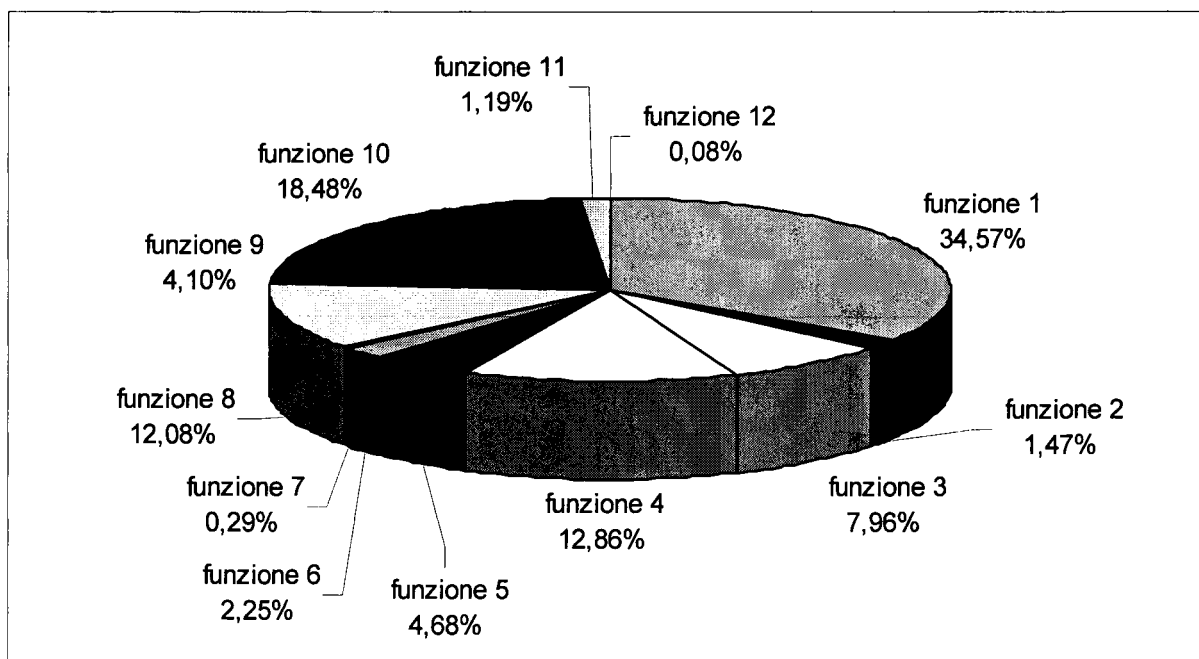

Nella tabella seguente, le spese previste per il 2009 sono confrontate con gli importi del bilancio assestato 2008 e con i dati dei rendiconti relativi agli anni 2007 e 2006, suddivisi per funzioni.

TITOLO I	2006	2007	2008	2009
FUNZIONE 01 - Amministrazione generale e controllo	184.845.549,13	180.466.510,08	171.454.576,05	169.540.542,68
FUNZIONE 02 - Giustizia	6.808.989,85	7.155.218,01	7.518.140,28	7.199.813,32
FUNZIONE 03 - Polizia locale	36.731.124,82	37.999.450,20	43.072.305,01	39.022.460,86
FUNZIONE 04 - Istruzione pubblica	65.575.812,30	64.854.135,84	66.951.099,41	63.052.951,76
FUNZIONE 05 - Cultura e beni culturali	21.620.318,10	22.301.497,75	23.759.589,24	22.941.369,99
FUNZIONE 06 - Sport ed attività ricreative	11.014.437,46	10.611.680,46	11.680.248,74	11.012.263,88
FUNZIONE 07 - Turismo	1.355.514,45	1.526.499,83	1.553.623,79	1.423.623,10
FUNZIONE 08 - Viabilità e trasporti	63.899.101,55	52.180.093,37	55.175.822,27	59.236.628,89
FUNZIONE 09 - Territorio ed ambiente	21.954.527,64	21.696.668,40	24.485.266,69	20.101.761,04
FUNZIONE 10 - Settore sociale	81.532.138,65	87.923.339,26	97.612.610,54	90.624.686,76
FUNZIONE 11 - Sviluppo economico	4.733.689,03	4.884.116,99	5.995.201,27	5.838.787,95
FUNZIONE 12 - Servizi produttivi	472.763,83	550.303,89	585.328,70	402.657,99
Totale	500.543.966,81	492.149.514,08	509.843.811,99	490.397.548,22

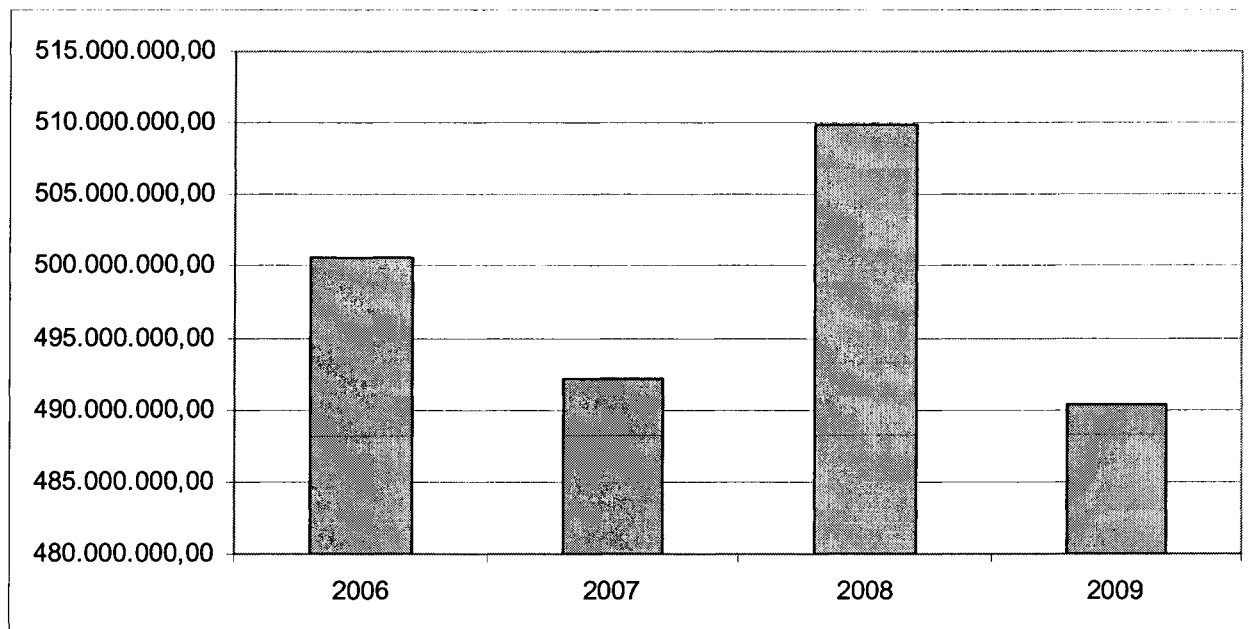

Nella tabella seguente le spese correnti sono analizzate per interventi.

TITOLO I		2009	%
1	Personale	199.969.449,26	40,78
2	Acquisto beni e/o materie prime	6.463.799,00	1,32
3	Prestazioni di servizi	173.979.559,39	35,48
4	Utilizzo di beni di terzi	10.103.250,19	2,06
5	Trasferimenti	48.477.558,69	9,89
6	Interessi passivi e oneri finanziari	34.282.692,49	6,99
7	Imposte e tasse	14.831.484,51	3,02
8	Oneri straordinari	689.754,69	0,14
9	Ammortamenti d'esercizio	0,00	0,00
10	Fondo svalutazione crediti	0,00	0,00
11	Fondo di riserva	1.600.000,00	0,33
Totale		490.397.548,22	100,00

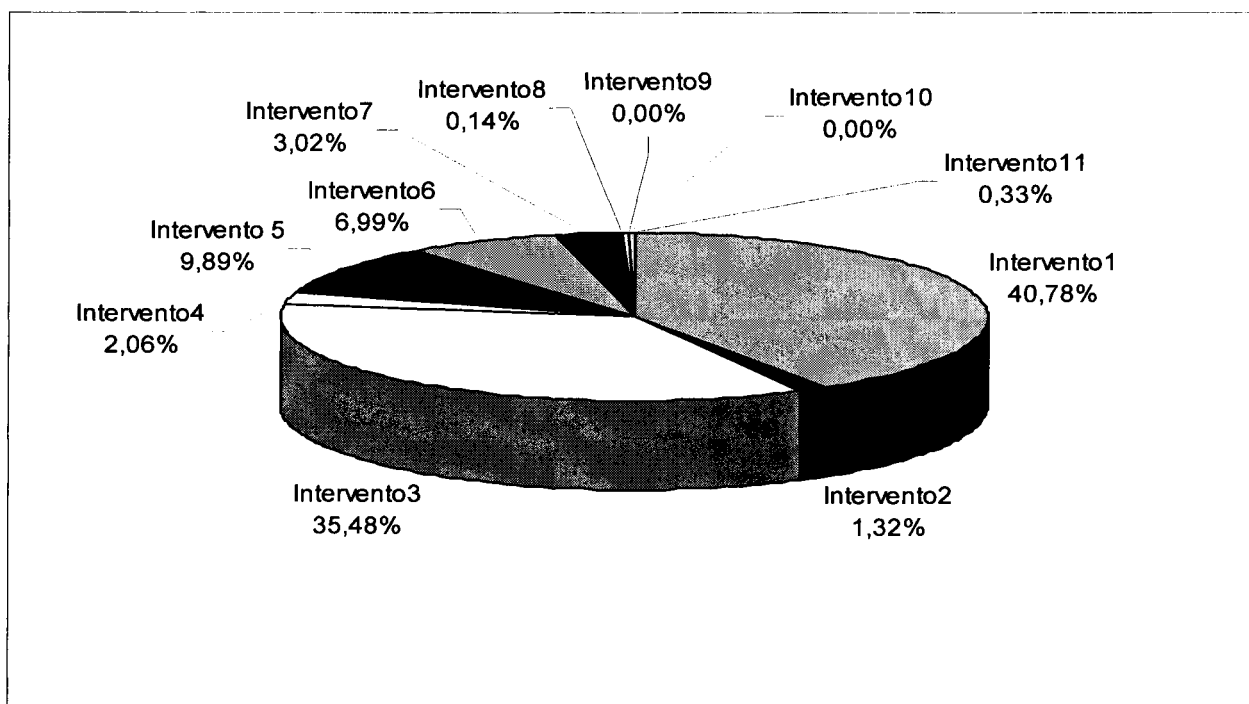

Nella tabella seguente, le spese previste per il 2009 sono confrontate con gli importi del bilancio assestato 2008 e con i dati dei rendiconti relativi agli anni 2007 e 2006, suddivisi per interventi.

TITOLO I		2006	2007	2008	2009
1	Personale	195.168.980,63	195.736.451,67	198.933.035,31	199.969.449,26
2	Acquisto beni e/o materie prime	6.286.001,24	6.184.779,15	6.708.285,43	6.463.799,00
3	Prestazioni di servizi	182.159.724,58	181.150.933,07	188.517.490,54	173.979.559,39
4	Utilizzo di beni di terzi	8.252.868,77	9.274.462,86	9.776.873,29	10.103.250,19
5	Trasferimenti	59.862.535,25	49.689.596,96	49.799.652,24	48.477.558,69
6	Interessi passivi e oneri finanziari	32.075.636,60	32.000.591,63	36.919.076,52	34.282.692,49
7	Imposte e tasse	13.251.349,43	15.882.331,97	15.070.404,12	14.831.484,51
8	Oneri straordinari	3.486.870,31	2.230.366,77	2.568.994,54	689.754,69
9	Ammortamenti d'esercizio				0,00
10	Fondo svalutazione crediti				0,00
11	Fondo di riserva	0,00	0,00	1.550.000,00	1.600.000,00
Totale		500.543.966,81	492.149.514,08	509.843.811,99	490.397.548,22

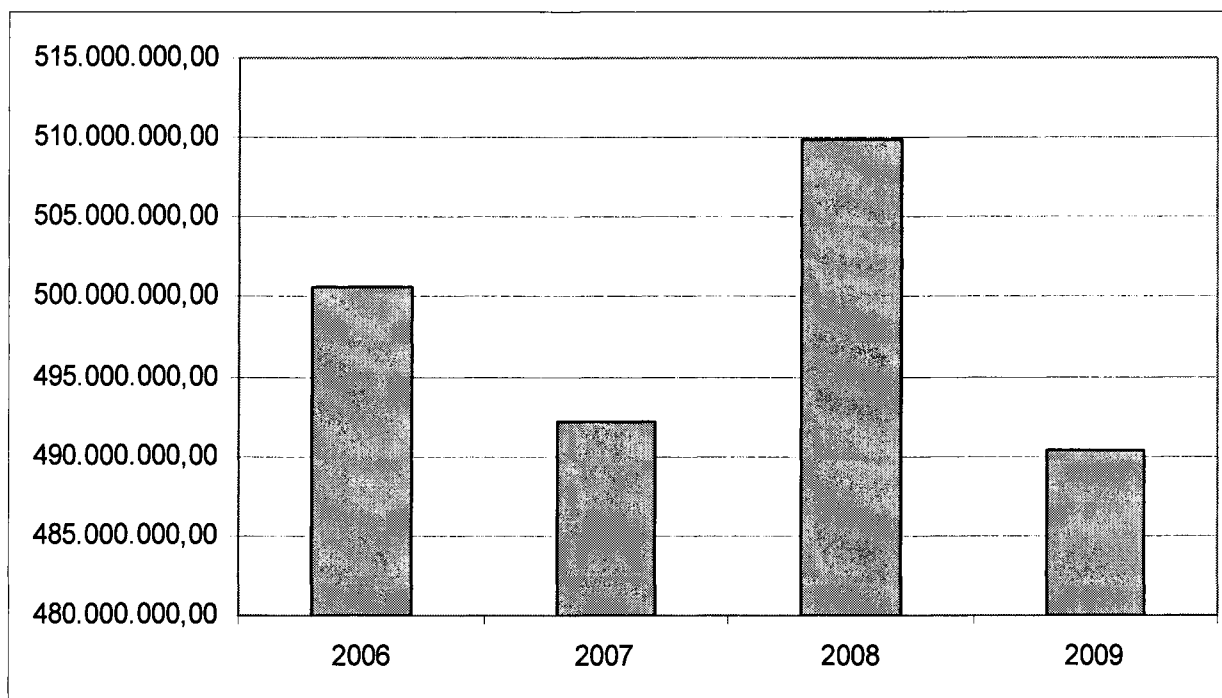

Intervento 1 – personale: la spesa prevista è di € 199.969.449,26, con un incremento di € 1.036.413,95 (0,52%) rispetto all'assestato 2008, dovuto all'onere per il rinnovo dei contratti ed alle spese per le elezioni amministrative che si terranno nel prossimo giugno.

Intervento 2 – acquisto beni e/o servizi: è prevista una riduzione di € 244.486,43 (-3,64%).

Intervento 3 – prestazioni di servizi: è prevista una diminuzione rispetto all'assestato 2008 di € 14.537.931,15 (-7,71%). Gli scostamenti più significativi sono dovuti alle spese per polizia locale, a causa dell'azzeramento della spesa, sostenuta nel 2008 per i controllori della sosta della SAS S.p.A. (non più rimborsata alla società, ma da questa contabilizzata nel rendiconto della concessione). Le spese per la viabilità e trasporti sono incrementate principalmente per il contributo finalizzato, proveniente dalla Regione, di € 2.500.000,00 per finanziare le spese per l'avvio della tramvia.

Intervento 4 – Utilizzo beni di terzi: l'incremento di € 326.376,90 (3,34%) è dovuto in particolare all'adeguamento del canone di locazione per l'immobile di via Andrea del Castagno n.3, ove è ubicato l'assessorato all'urbanistica.

Intervento 5 – Contributi e trasferimenti: la spesa per trasferimenti è prevista in € 48.477.558,69 con una riduzione del 2,65% rispetto all'asestato 2008. I principali scostamenti rispetto a quest'ultimo, distinti per funzioni, sono i seguenti:

Funzioni	2008	2009	Differenza	%
1 Funzioni generali di amministrazione, gestione, controllo	2.741.411,91	3.878.790,00	1.137.378,09	41,49
3 Funzioni di polizia locale	513.760,00	223.000,00	-290.760,00	-56,59
4 Funzioni di istruzione pubblica	1.808.388,05	1.586.614,90	-221.773,15	-12,26
5 Funzioni relative alla cultura e ai beni culturali	7.938.195,10	7.733.760,62	-204.434,48	-2,58
6 Funzioni nel settore sportivo e ricreativo	392.102,44	740.052,60	347.950,16	88,74
7 Funzioni nel campo turistico	160.500,00	150.000,00	-10.500,00	-6,54
8 Funzioni nel campo della viabilità e dei trasporti	21.462.833,76	21.900.000,00	437.166,24	2,04
9 Funzioni riguardanti la gestione del territorio e dell'ambiente	1.022.959,25	910.573,05	-112.386,20	-10,99
10 Funzioni nel settore sociale	12.553.481,73	11.114.767,52	-1.438.714,21	-11,46
11 Funzioni nel campo dello sviluppo economico	1.002.603,00	50.000,00	-952.603,00	-95,01
12 Funzioni relativi ai settori produttivi	203.417,00	190.000,00	-13.417,00	-6,60
Totale	49.799.652,24	48.477.558,69	-1.322.093,55	-2,65

La funzione 1 comprende contributi e quote associative dell'Ufficio del Sindaco, dell'Ufficio del Consiglio e del Servizio Strategie di sviluppo, nonché il trasferimento a favore dello Stato della maggiore ICI, per gli immobili cd. "rurali". Lo stanziamento 2009 presenta un incremento del 41,49% rispetto all'asestato 2008, dovuto all'inserimento in bilancio del fondo solidarietà per interventi conseguenti la crisi economica, per il quale è previsto un milione di Euro.

Nella funzione 3 sono compresi il fondo assistenza e previdenza per il Corpo di polizia municipale ed i contributi erogati dall'Ufficio Città Sicura, per uno stanziamento di € 223.000,00.

La funzione 4 comprende tutti i contributi destinati a progetti educativi scolastici ed extrascolastici, all'assistenza scolastica, per i giovani e per i corsi dell'età libera. Le poste finalizzate che finanziano alcune di queste attività subiscono nel 2009 una diminuzione del 3,53%.

La funzione 5, elenca una serie di contributi per iniziative ed attività culturali, tra essi i principali sono destinati a:

Fondazione Teatro del maggio musicale fiorentino	3.000.000,00
Gabinetto Vieusseux	1.000.000,00
Fondazione Strozzi	800.000,00
Musei Stibbert e Marini	430.810,74
Museo dei ragazzi	550.000,00
Associazioni culturali	1.049.549,88
Estate fiorentina	130.000,00

Il totale dei contributi per attività culturali inserito in bilancio è di € 7.733.760,62 con una diminuzione rispetto all'assestato 2008 di € 204.434,48 (-2,58%). Su questo risultato incidono le poste finalizzate che diminuiscono del 53,83%, quindi, senza considerare quest'ultime, vi è un incremento netto dello 0,23% rispetto all'esercizio precedente.

La funzione 6, presenta nell'anno 2009 un incremento rispetto al 2008 di € 437.166,24, dovuto all'inserimento dell'importo di € 400.000,00, quale contributo alle associazioni sportive concessionarie di servizi, per il pagamento delle utenze che saranno a loro volturate.

La funzione 7 ha una previsione di € 150.000,00 per contributi legati alla promozione turistica.

La funzione 8 ha un incremento, rispetto al 2008, di € 437.166,24 (2,04%) e comprende il trasferimento dell'ex fondo nazionale trasporti da destinare ad ATAF e LI-NEA proveniente dalla Regione.

La funzione 9, prevede una diminuzione di contributi inerenti l'ambiente ed il verde di € 112.386,20, ma anche su questo risultato incide la diminuzione di fondi finalizzati per € 69.996,78 (-12,39%).

La funzione 10, presenta un assestato 2008 di € 12.553.481,73 a fronte di una previsione 2009 di € 11.114.767,52, con una diminuzione di € 1.438.714,21 (-11,46%). Ciò è dovuto al fatto che molti contributi sono finanziati con entrate a specifica destinazione provenienti da altri enti e dal Consorzio Società della salute. Nel 2008 i contributi finalizzati inseriti in questa funzione sono stati € 6.014.020,72 e per il 2009 sono € 4.836.089,34 (-1.177.931,38, -19,59%). Senza questi ultimi la riduzione effettiva è di € 42.389,42 (-9,25%).

Le previsioni iscritte nel 2009 nelle poste correlate, sono da considerarsi puramente indicative, in quanto ad oggi, per la maggior parte di esse, non sono conosciute le reali assegnazioni, e pertanto saranno oggetto di variazioni nel corso dell'anno.

I contributi nel campo dello sviluppo economico, funzione 11, sono diminuiti di € 952.603,00 a causa della mancata assegnazione del contributo ministeriale per programma di intervento per lo sviluppo imprenditoriale in aree di degrado urbano (legge 266/97 art.14).

La funzione 12 presenta una previsione di € 190.000,00 per contributi da assegnare ad enti ed associazioni di natura economica.

Intervento 6 – interessi passivi e oneri finanziari: sono stimati in € 34.282.692,49 con una riduzione rispetto al 2008 pari al 7,14%. La riduzione è dovuta al contenimento dell'indebitamento ed alla previsione di una riduzione dei tassi d'interesse.

Intervento 7 – imposte e tasse: la previsione è di € 14.831.484,51 in diminuzione rispetto all'esercizio precedente.

Intervento 8 – oneri straordinari della gestione corrente: sono previsti in € 689.754,69, in riduzione rispetto all'assestato 2008. La caratteristica di queste spese è la straordinarietà e non ripetitività nel corso degli esercizi.

Intervento 11 – fondo di riserva: sono iscritti € 1.600.000,00, pari allo 0,33% delle spese correnti, in osservanza ai limiti delle disposizioni vigenti.

3.2 LE SPESE IN CONTO CAPITALE

Le spese per investimenti riguardano opere pubbliche (inserite nell'intervento acquisizione di beni immobili), espropri, acquisti di beni mobili inventariabili, hardware, software, incarichi professionali funzionali alla realizzazione di investimenti, trasferimenti di capitale, conferimenti di capitale e concessioni di crediti.

Nelle tabelle sottostanti sono riepilogate per funzioni con l'indicazione della connessa percentuale di incidenza di ciascuna sull'ammontare totale previsto, e successivamente confrontate con gli importi del bilancio assestato 2008 e con i dati dei rendiconti relativi al 2007 e 2006.

TITOLO II	2009	%
FUNZIONE 01 - Amministrazione generale e controllo	62.870.646,00	32,71
FUNZIONE 02 - Giustizia	1.040.000,00	0,54
FUNZIONE 03 - Polizia locale	100.000,00	0,05
FUNZIONE 04 - Istruzione pubblica	9.895.000,00	5,15
FUNZIONE 05 - Cultura e beni culturali	22.673.175,30	11,80
FUNZIONE 06 - Sport ed attività ricreative	2.160.000,00	1,12
FUNZIONE 07 - Turismo	0,00	0,00
FUNZIONE 08 - Viabilità e trasporti	64.856.518,68	33,74
FUNZIONE 09 - Territorio ed ambiente	25.766.888,77	13,41
FUNZIONE 10 - Settore sociale	2.383.153,00	1,24
FUNZIONE 11 - Sviluppo economico	469.000,00	0,24
FUNZIONE 12 - Servizi produttivi	0,00	0,00
Totale	192.214.381,75	100,00

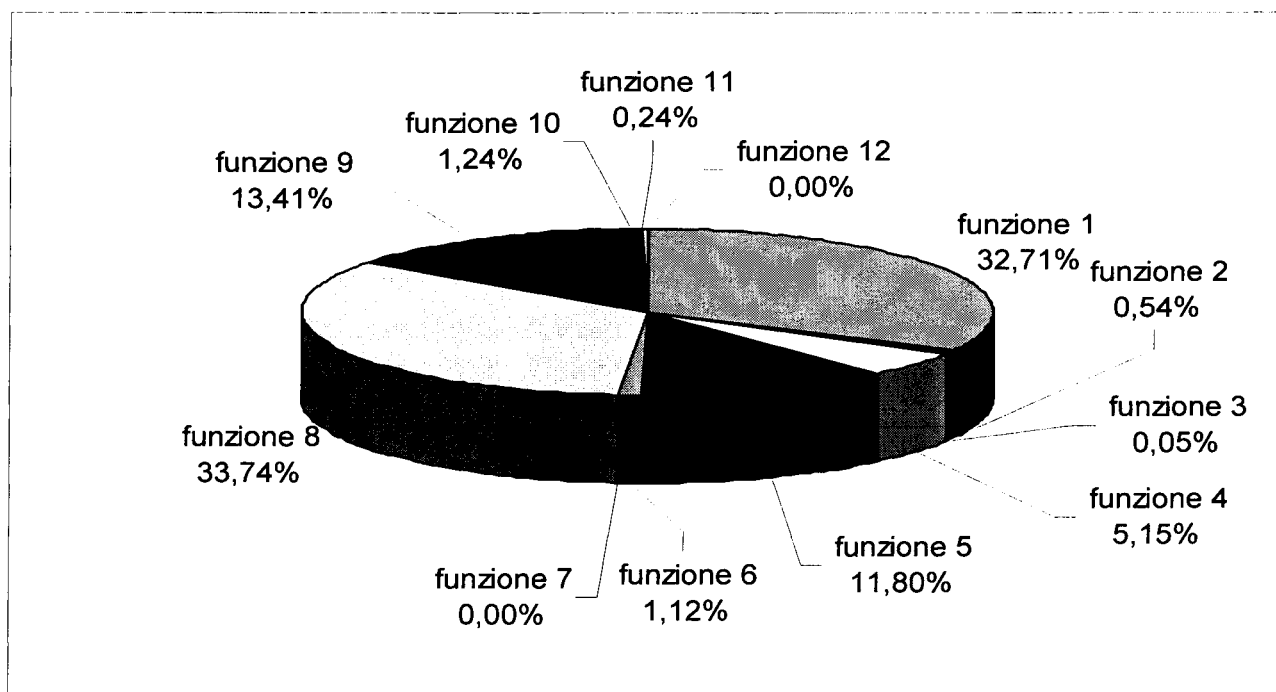

TITOLO II	2006	2007	2008	2009
FUNZIONE 01 - Amministrazione generale e controllo	42.443.395,10	48.532.994,77	79.444.965,54	62.870.646,00
FUNZIONE 02 - Giustizia	0,00	50.000,00	1.186.000,00	1.040.000,00
FUNZIONE 03 - Polizia locale	817.000,00	879.070,00	1.181.358,41	100.000,00
FUNZIONE 04 - Istruzione pubblica	6.546.887,89	4.382.033,06	10.662.346,38	9.895.000,00
FUNZIONE 05 - Cultura e beni culturali	3.337.560,44	4.656.791,13	2.634.059,10	22.673.175,30
FUNZIONE 06 - Sport ed attività ricreative	3.098.000,00	2.772.084,00	1.500.000,00	2.160.000,00
FUNZIONE 07 - Turismo	42.000,00	30.000,00	0,00	0,00
FUNZIONE 08 - Viabilità e trasporti	38.416.911,26	34.087.132,68	211.949.146,74	64.856.518,68
FUNZIONE 09 - Territorio ed ambiente	14.029.090,95	15.199.721,08	15.098.511,89	25.766.888,77
FUNZIONE 10 - Settore sociale	1.379.520,53	3.979.518,43	7.142.361,34	2.383.153,00
FUNZIONE 11 - Sviluppo economico	0,00	1.440.000,00	1.280.000,00	469.000,00
FUNZIONE 12 - Servizi produttivi	470.799,60	0,00		0,00
Totale	110.581.165,77	116.009.345,15	332.078.749,40	192.214.381,75

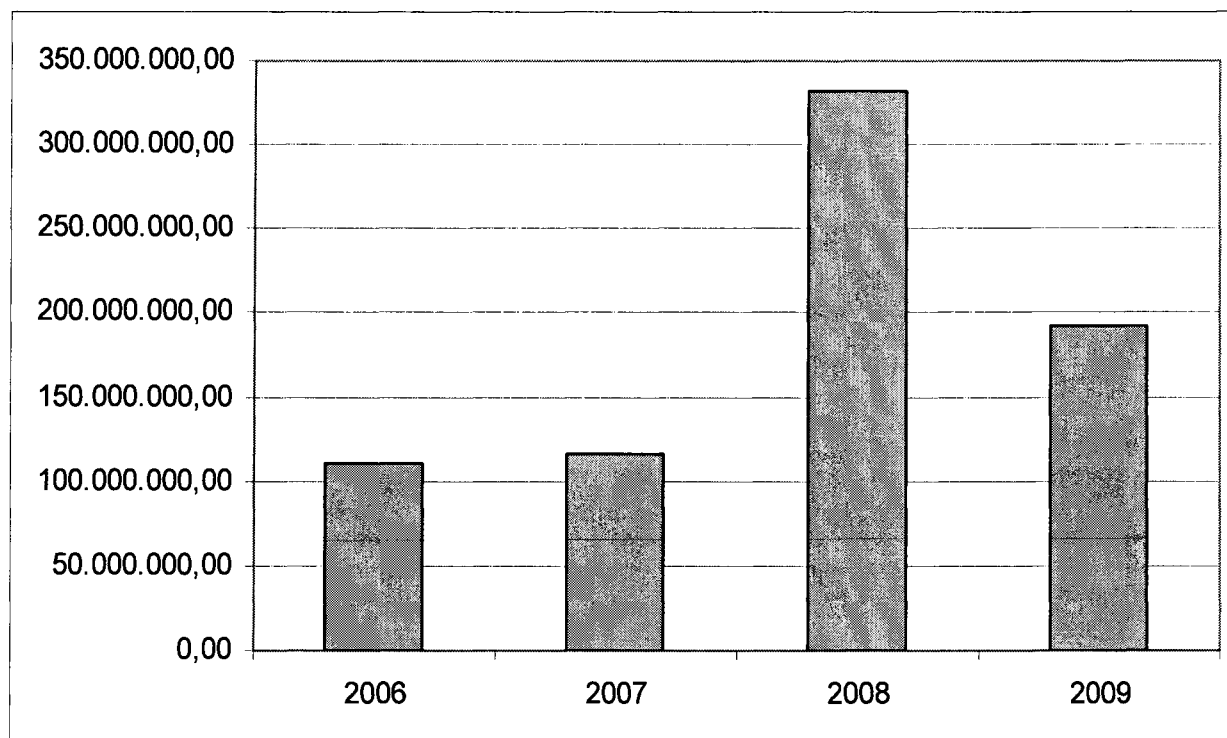

Nella tabella seguente le spese del titolo II previste nel 2009, suddivise per funzioni, sono confrontate con gli importi assestati del 2008 ed indicate le relative percentuali di scostamento.

Funzioni	2008	2009	Differenza	%
1 Funzioni generali di amministrazione, gestione, controllo	79.444.965,54	62.870.646,00	-16.574.319,54	-20,86
2 Funzioni relative alla giustizia	1.186.000,00	1.040.000,00	-146.000,00	-12,31
3 Funzioni di polizia locale	1.181.358,41	100.000,00	-1.081.358,41	-91,54
4 Funzioni di istruzione pubblica	10.662.346,38	9.895.000,00	-767.346,38	-7,20
5 Funzioni relative alla cultura e ai beni culturali	2.634.059,10	22.673.175,30	20.039.116,20	760,77
6 Funzioni nel settore sportivo e ricreativo	1.500.000,00	2.160.000,00	660.000,00	44,00
7 Funzioni nel campo turistico	0,00	0,00	0,00	
8 Funzioni nel campo della viabilità e dei trasporti	211.949.146,74	64.856.518,68	-147.092.628,06	-69,40
9 Funzioni riguardanti la gestione del territorio e dell'ambiente	15.098.511,89	25.766.888,77	10.668.376,88	70,66
10 Funzioni nel settore sociale	7.142.361,34	2.383.153,00	-4.759.208,34	-66,63
11 Funzioni nel campo dello sviluppo economico	1.280.000,00	469.000,00	- 811.000,00	-63,36
12 Funzioni relativi ai settori produttivi	0,00	0,00	0,00	
Totale	332.078.749,40	192.214.381,75	-139.864.367,65	-42,12

L'incremento di spesa della funzione 5 è dovuto all'inserimento nel bilancio degli oneri a carico del comune per il "Parco della musica e della cultura".

La consistente riduzione della funzione 8 è dovuta, come già precisato in altre parti della presente relazione, al fatto che nel 2008 sono stati contabilizzati a competenza i residui relativi a mutui a carico dello Stato concessi per la realizzazione della tramvia.

L'incremento di spesa per la funzione 9 è dovuto alla previsione di messa in sicurezza delle rive dell'Arno, collegata agli interventi della tramvia.

La maggiore spesa sostenuta nel 2008 per la funzione 10 è dovuta ad interventi nelle cappelle del commiato e nei cimiteri, nonché per la realizzazione di un nuovo insediamento abitativo per famiglie in disagio sociale.

La maggiore spesa sostenuta nel 2008 per la funzione 11 è dovuta al finanziamento dei lavori di ristrutturazione del mercato centrale di S. Lorenzo.

3.3 LE SPESE PER RIMBORSO PRESTITI

Sono rappresentate dalle spese sia per la restituzione dell'indebitamento (mutui e prestiti obbligazionari) già contratto negli anni precedenti (quota capitale), che per la restituzione delle anticipazioni a breve termine (anticipazione di cassa), qualora si rendesse necessaria.

Di seguito sono riportati gli importi della suddetta tipologia di spesa distinti prima per interventi e successivamente confrontati con gli importi del bilancio assestato 2008 e con i dati dei rendiconti degli anni 2007 e 2006.

TITOLO III	2009	%
Intervento 1 -Rimborso per anticipazioni di cassa	130.680.183,96	79,04
Intervento 2 - Rimborso di finanziamenti a breve termine	0,00	0,00
Intervento 3 - Rimborso di quota capitale di mutui e prestiti	18.191.547,25	11,00
Intervento 4 - Rimborso di prestiti obbligazionari	16.470.932,65	9,96
Intervento 5 - Rimborso di quota capitale di debiti pluriennali	0,00	0,00
Totale	165.342.663,86	100,00

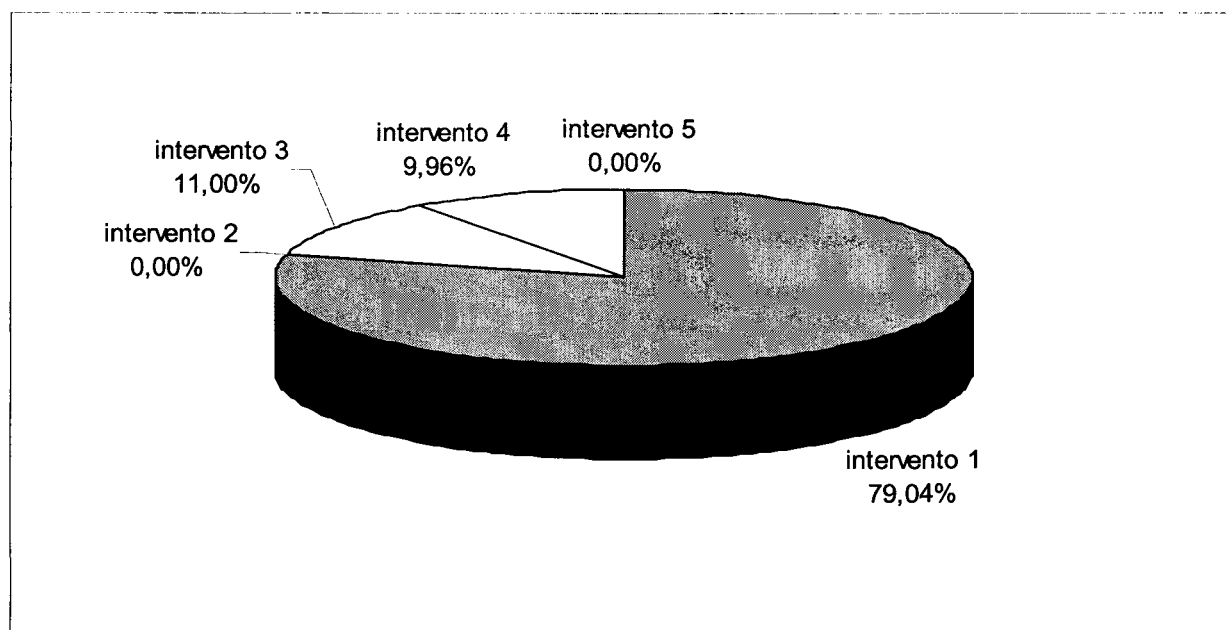

TITOLO III	2006	2007	2008	2009
Rimborso per anticipazioni di cassa	32.500.000,00	0,00	131.929.612,45	130.680.183,96
Rimborso di finanziamenti a breve termine	0,00	0,00	0,00	0,00
Rimborso di quota capitale di mutui e prestiti	24.393.415,52	18.932.645,30	15.557.939,62	18.191.547,25
Rimborso di prestiti obbligazionari	16.681.960,36	16.781.588,01	16.881.670,64	16.470.932,65
Rimborso di quota capitale di debiti pluriennali	0,00	0,00		0,00
Totale	73.575.375,88	35.714.233,31	164.369.222,71	165.342.663,86

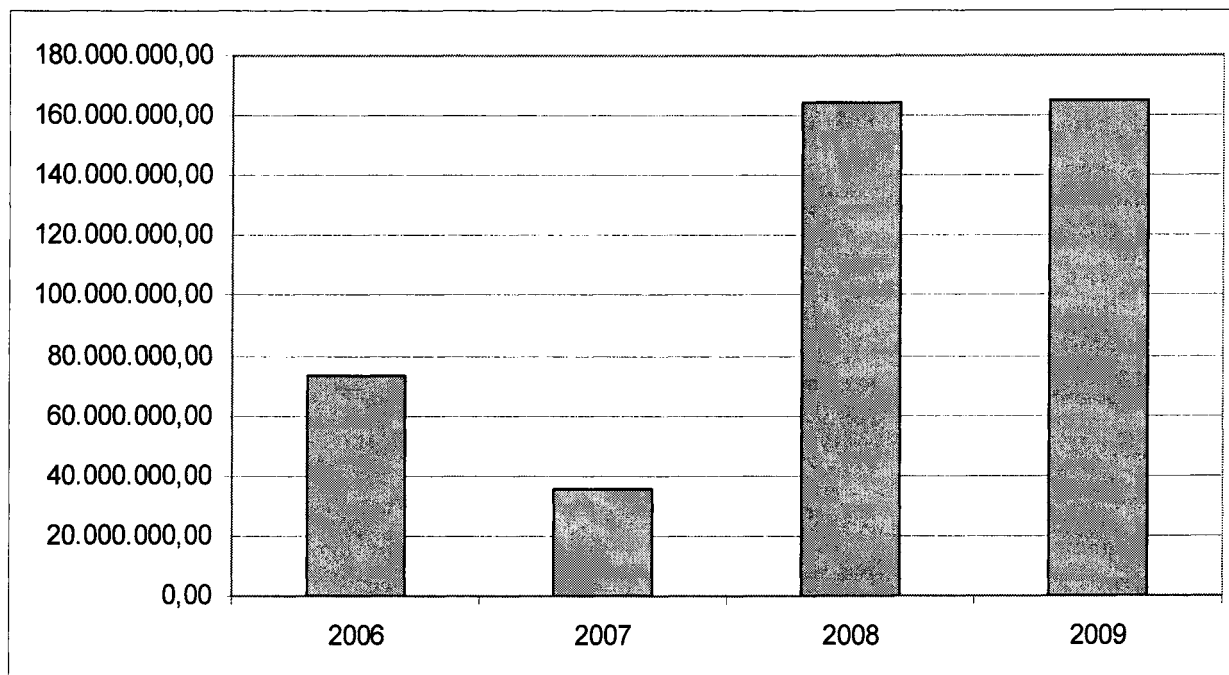

3.4 LE SPESE PER SERVIZI PER CONTO DI TERZI

Il titolo IV comprende le spese derivanti da operazioni o da servizi effettuati per conto di terzi. Nelle tabelle seguenti sono riportati gli importi con l'indicazione della percentuale di incidenza di ciascun intervento sul volume complessivo del titolo IV, il confronto con gli importi del bilancio assestato 2008 e con i dati dei rendiconti 2007 e 2006.

TITOLO IV	2009	%
Intervento 1 - Ritenute previdenziali ed assistenziali al personale	23.410.000,00	19,20
Intervento 2 - Ritenute erariali	37.600.000,00	30,83
Intervento 3 - Altre ritenute al personale per conto di terzi	6.066.000,00	4,97
Intervento 4 - Restituzione di depositi cauzionali	270.000,00	0,22
Intervento 5 - Spese per servizi per conto di terzi	51.605.000,00	42,32
Intervento 6 - Anticipazione di fondi per il servizio economato	2.200.000,00	1,80
Intervento 7 - Restituzione di depositi per spese contrattuali	800.000,00	0,66
Totale	121.951.000,00	100,00

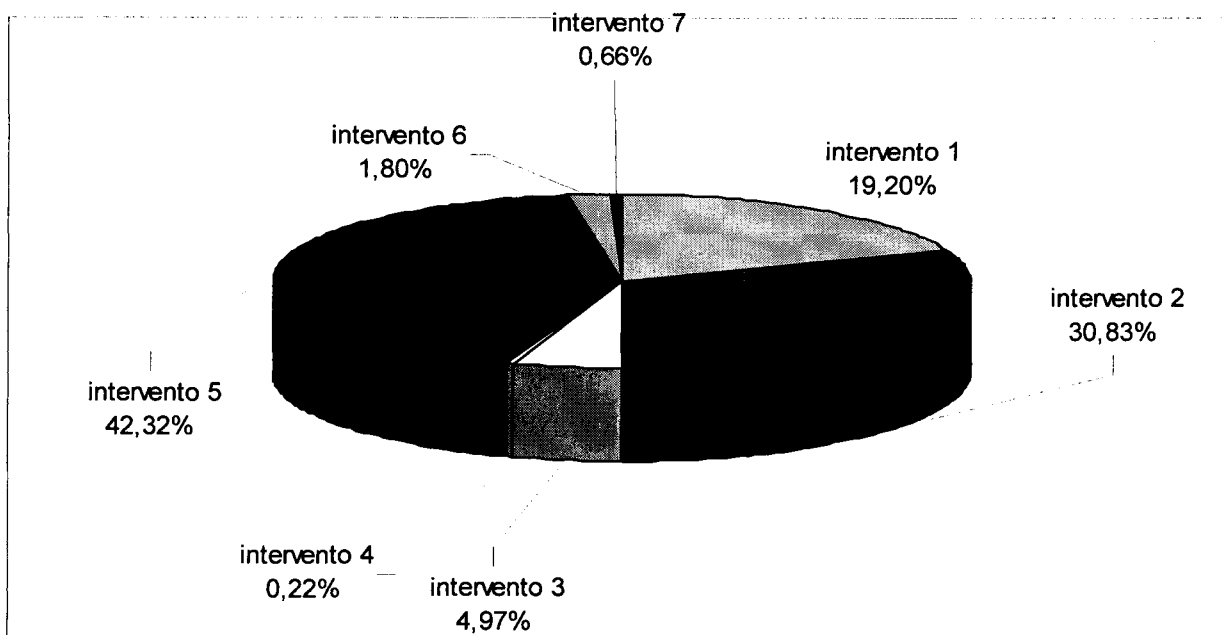

TITOLO IV	2006	2007	2008	2009
INTERVENTO 1 - Ritenute previdenziali ed assistenziali	17.520.858,04	15.676.284,77	23.410.000,00	23.410.000,00
INTERVENTO 2 - Ritenute erariali	35.870.370,46	27.794.914,89	37.600.000,00	37.600.000,00
INTERVENTO 3 - Altre ritenute al personale per conto terzi	4.393.790,07	3.857.483,88	6.066.000,00	6.066.000,00
INTERVENTO 4 - Depositi cauzionali	201.107,46	166.418,87	270.000,00	270.000,00
INTERVENTO 5 - Rimborso spese per servizi per conto terzi	21.084.918,22	36.300.225,79	43.605.000,00	51.605.000,00
INTERVENTO 6 - Rimborso di anticipazione Fondi per servizio economato	1.503.643,14	1.663.426,47	2.200.000,00	2.200.000,00
INTERVENTO 7 - Depositi per spese contrattuali	346.602,31	342.564,93	800.000,00	800.000,00
Totale	80.921.289,70	85.801.319,60	113.951.000,00	121.951.000,00

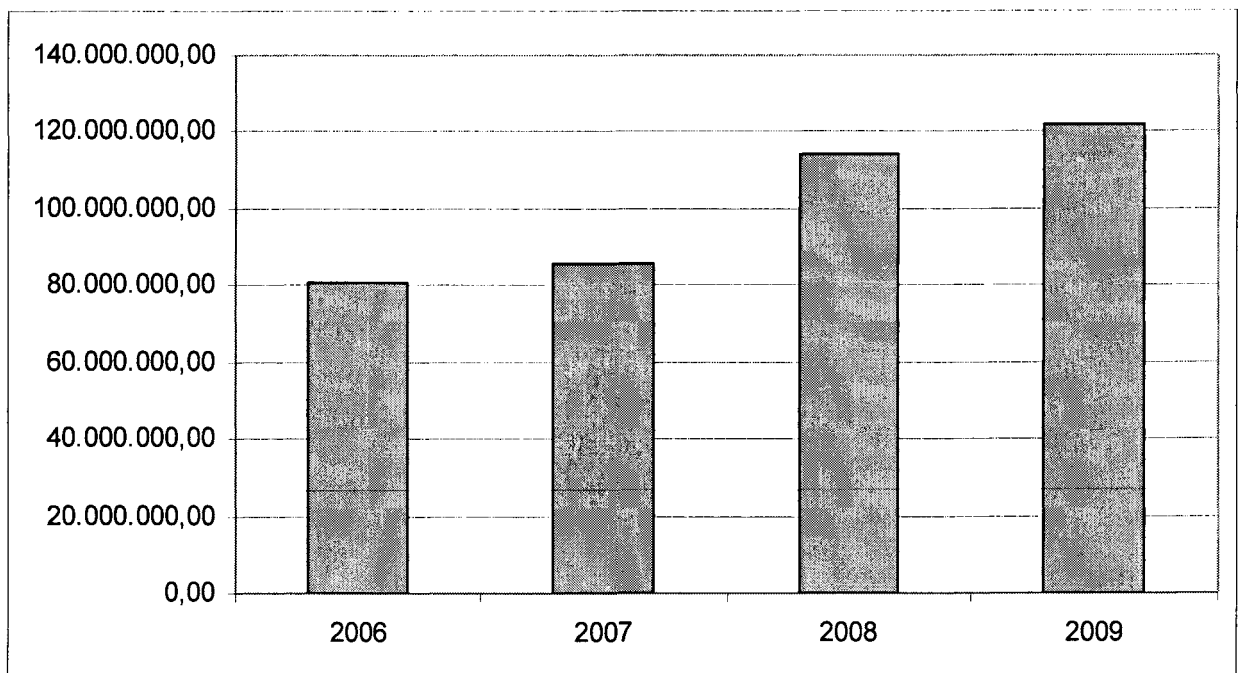

4. IL BILANCIO DI PREVISIONE PER INDICI

4. IL BILANCIO DI PREVISIONE PER INDICI

Al fine di fornire al lettore ulteriori specificazioni, per una riflessione più approfondita e completa, in questo capitolo i dati del bilancio di previsione sono evidenziati per indici, che sono il risultato del confronto tra dati contabili ed extracontabili.

Gli indici facenti riferimento alla popolazione sono stati costruiti sulla base dei residenti:

- 364.710 risultanti al 31 dicembre 2007, per il relativo esercizio;
- 365.406 risultanti al 31 dicembre 2008, per gli esercizi 2008 e 2009.

Gli indici presi a riferimento sono i seguenti:

Entrate

- a) autonomia finanziaria
- b) autonomia impositiva
- c) pressione finanziaria
- d) pressione tributaria
- e) autonomia tariffaria propria
- f) intervento erariale pro-capite
- g) intervento regionale pro-capite

Spese

- a) rigidità della spesa corrente
- b) incidenza degli interessi passivi sulle spese correnti
- c) incidenza delle spese del personale sulle spese correnti
- d) spesa media del personale
- e) percentuale di copertura delle spese correnti con trasferimenti dello Stato
- f) spesa corrente pro capite
- g) spesa d'investimento pro capite

Per ciascuno di essi, ai fini di consentire una visualizzazione dell'andamento nel tempo, il valore calcolato con riferimento alle previsioni dell'anno 2009 viene confrontato con i valori calcolati sulle risultanze del consuntivo 2007 e sull'assestato dell'esercizio 2008.

4.1 ENTRATE

a) Indice di autonomia finanziaria

E' ottenuto dal rapporto tra le entrate tributarie (titolo I) più extratributarie (titolo III) con il totale delle entrate correnti (titoli I, II e III). Mette in relazione le risorse del Comune di Firenze con quelle complessive di parte corrente ed evidenzia la sua capacità di acquisire autonomamente i finanziamenti necessari per la spesa.

La consistente riduzione dell'indice per il 2008 e 2009 è dovuta all'abolizione dell'ICI sull'abitazione principale, in parte compensata con un trasferimento dello Stato, allocato al titolo II.

Autonomia finanziaria = $\frac{\text{titolo I + III entrata}}{\text{titolo I + II + III entrata}}$	2007	2008	2009
	0,72	0,60	0,60

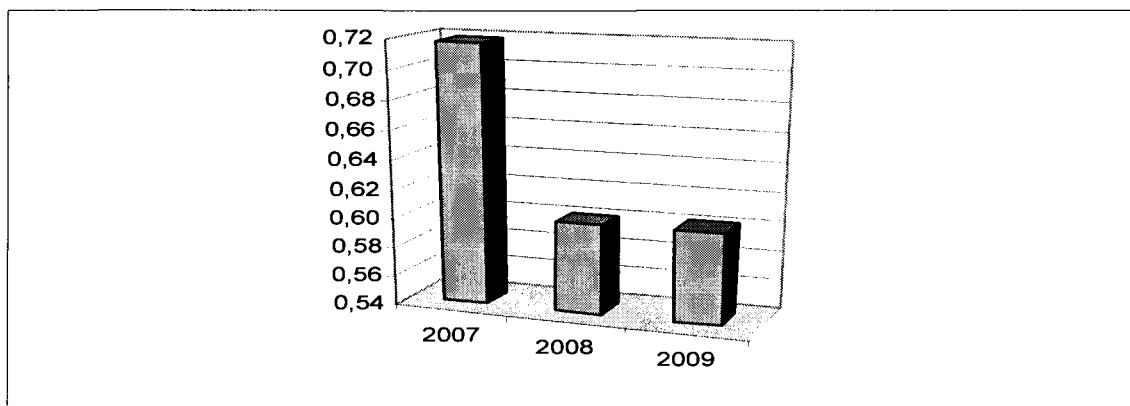

b) Indice di autonomia impositiva

Misura quanta parte delle entrate correnti, esclusi i trasferimenti statali o da altri enti del settore pubblico allargato, sia determinata da entrate proprie di natura tributaria.

La riduzione dell'indice per il 2008 ed il 2009 è dovuta alle motivazioni di cui al precedente punto a).

Autonomia impositiva = $\frac{\text{titolo I}}{\text{titolo I + II + III entrata}}$	2007	2008	2009
	0,350	0,243	0,248

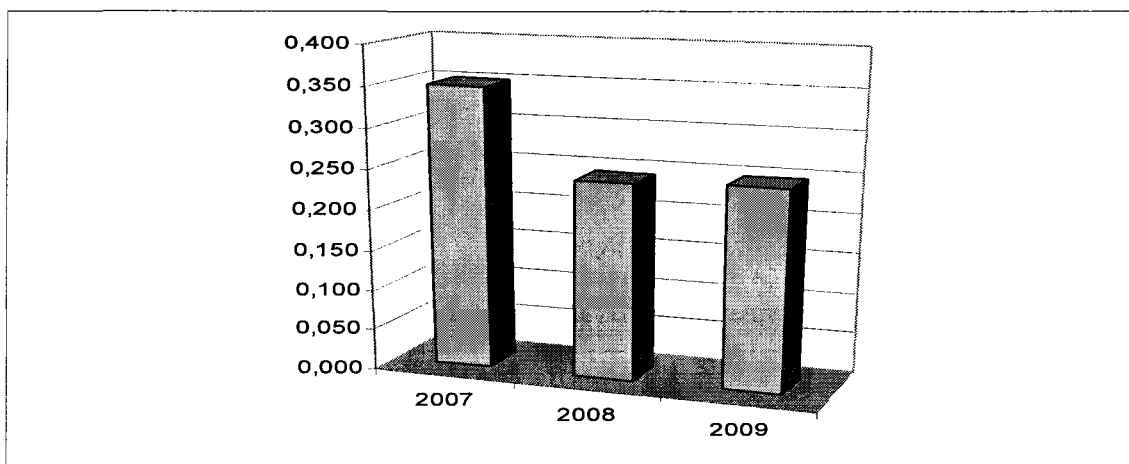

c) indice di pressione finanziaria

Esprime la pressione fiscale esercitata dall'Ente e dallo Stato sulla popolazione residente.

L'incremento del 2008 è dovuto a maggiori trasferimenti finalizzati ed al rimborso da parte dello Stato delle spese per il rinnovo del contratto di lavoro del personale dipendente. Nel 2009 vi è un decremento dovuto sia a minori trasferimenti erariali che a rimborsi per spese del personale.

Pressione finanziaria = $\frac{\text{titolo I + titolo II}}{\text{popolazione}}$	2007	2008	2009
	906,03	934,84	920,48

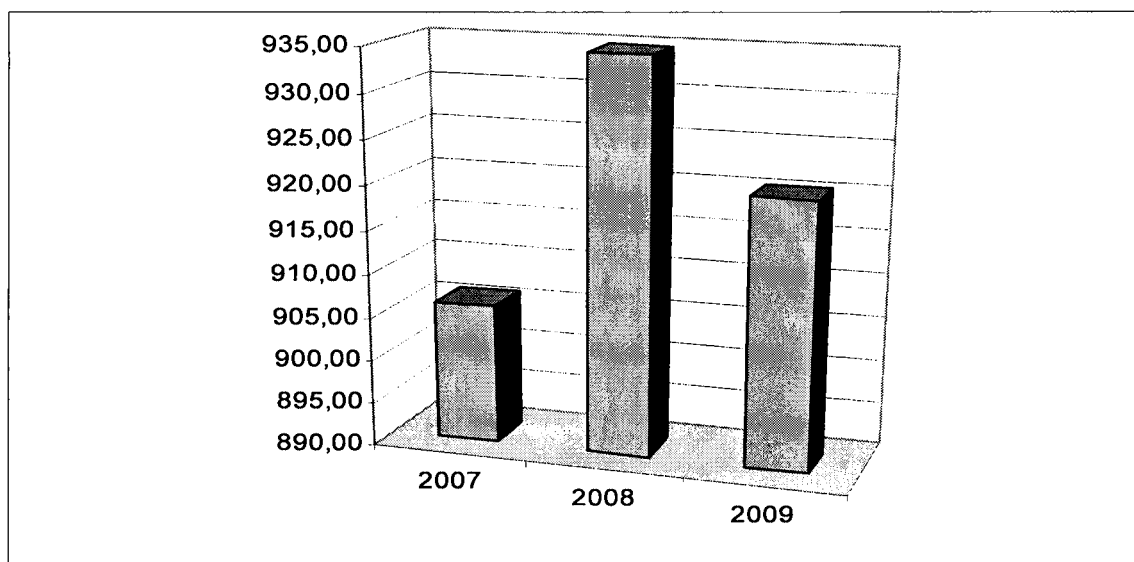

d) Indice di pressione tributaria

Ottenuto rapportando le entrate tributarie al numero degli abitanti, evidenzia il carico fiscale mediamente imposto a ciascun abitante per il funzionamento dell'ente.

La riduzione dell'indice è dovuta alle motivazioni di cui al precedente punto a).

Pressione tributaria = $\frac{\text{titolo I}}{\text{popolazione}}$	2007	2008	2009
	501,79	354,62	354,03

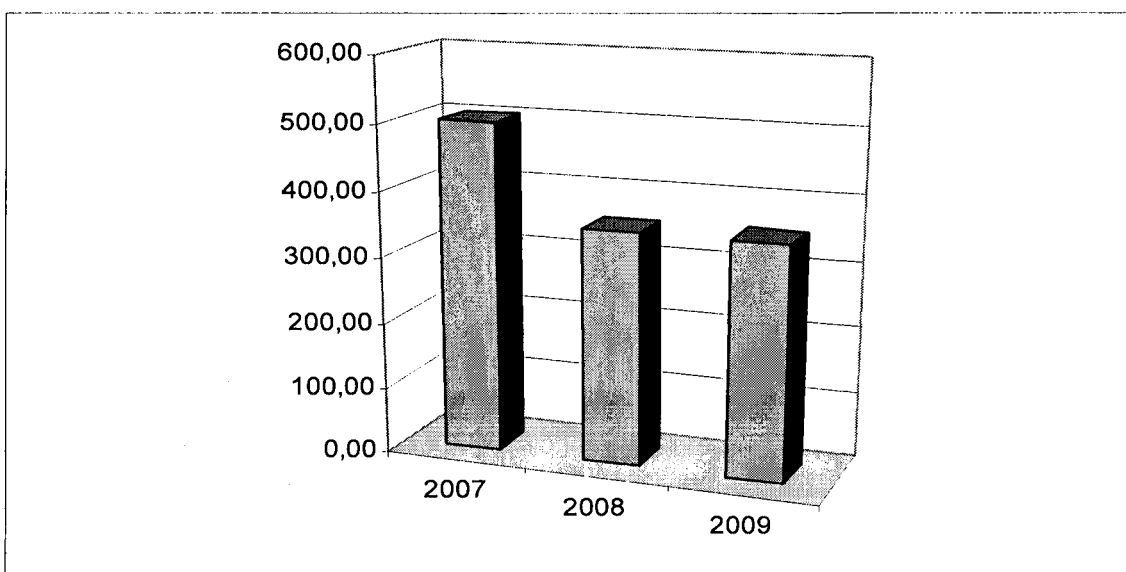

e) Indice di autonomia tariffaria propria

Questo indice è complementare al precedente ed evidenzia la partecipazione delle entrate proprie nella formazione delle entrate correnti.

Autonomia tariffaria propria= $\frac{\text{titolo III}}{\text{titolo I + II + III}}$	2007	2008	2009
	0,368	0,358	0,355

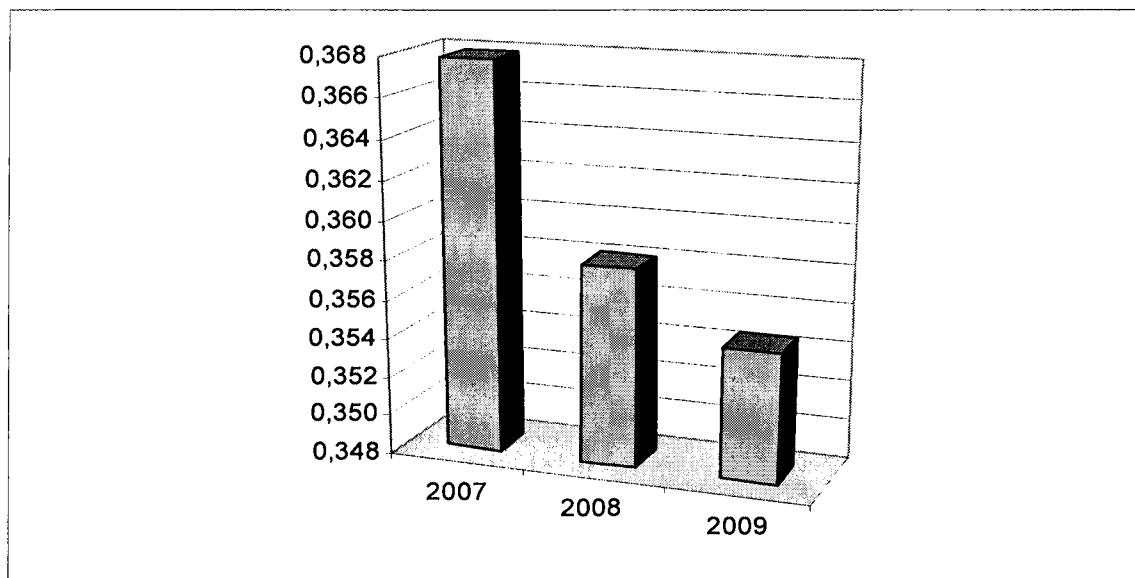

f) Indice di intervento erariale pro capite

E' un indice per rilevare l'acquisizione di risorse da parte dell'ente locale e misura la somma media erogata dallo Stato all'ente per ogni cittadino residente e destinata a spese strutturali e a servizi pubblici.

L'incremento dell'indice nel 2008 e 2009 è dovuto alle motivazioni di cui al precedente punto a).

Intervento erariale pro capite $\frac{\text{Trasferimenti erariali}}{\text{popolazione}}$	2007	2008	2009
	296,32	451,89	444,22

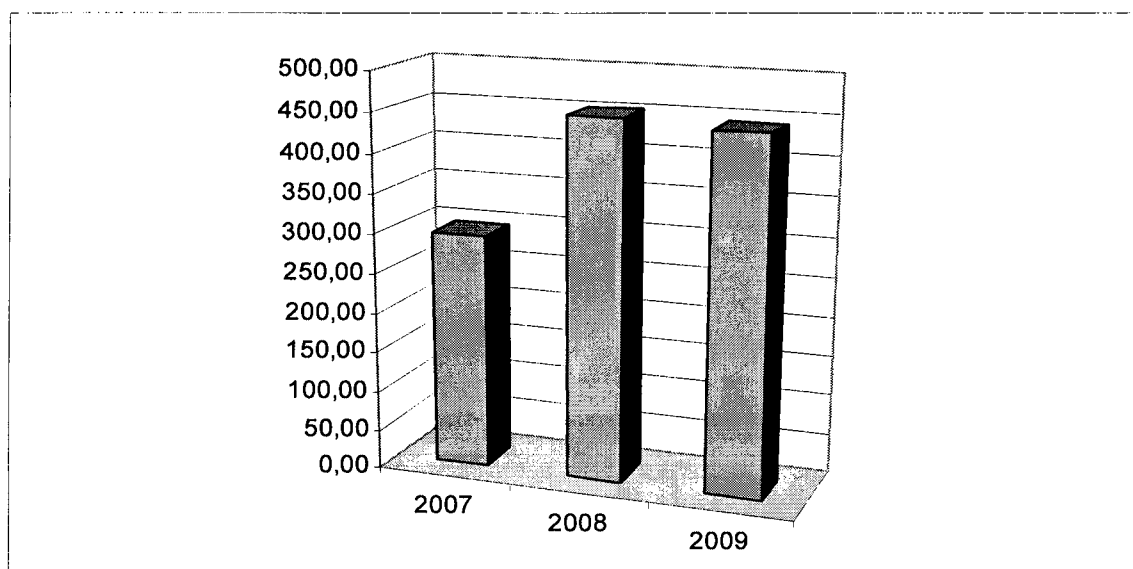

g) Indice di intervento regionale pro capite

Evidenzia la partecipazione della Regione Toscana alle spese di struttura e dei servizi di ciascun cittadino del Comune.

		2007	2008	2009
Intervento regionale pro capite	Trasferimenti regionali	76,67	86,81	89,97
	popolazione			

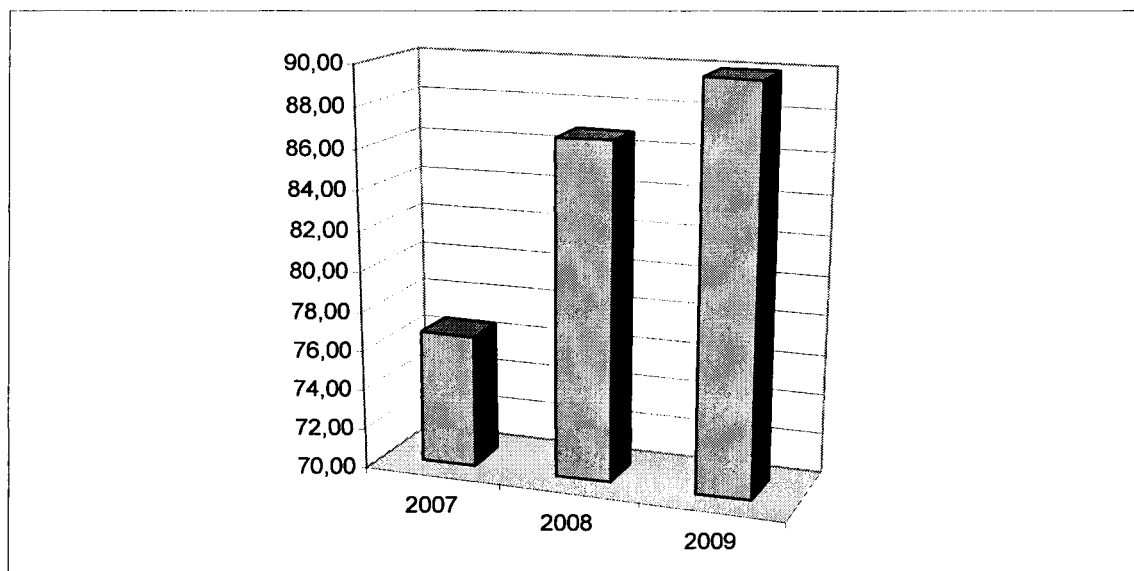

4.2 SPESE

a) Indice di rigidità della spesa corrente

Misura l'incidenza delle spese fisse (personale ed interessi) sul totale delle spese correnti.

L'aumento del coefficiente nel 2009 è dovuto alla riduzione della spesa corrente, rispetto a quella assestata nell'anno precedente.

		2007	2008	2009
Rigidità della spesa corrente	personale + interessi	0,46	0,46	0,48
	titolo I spesa			

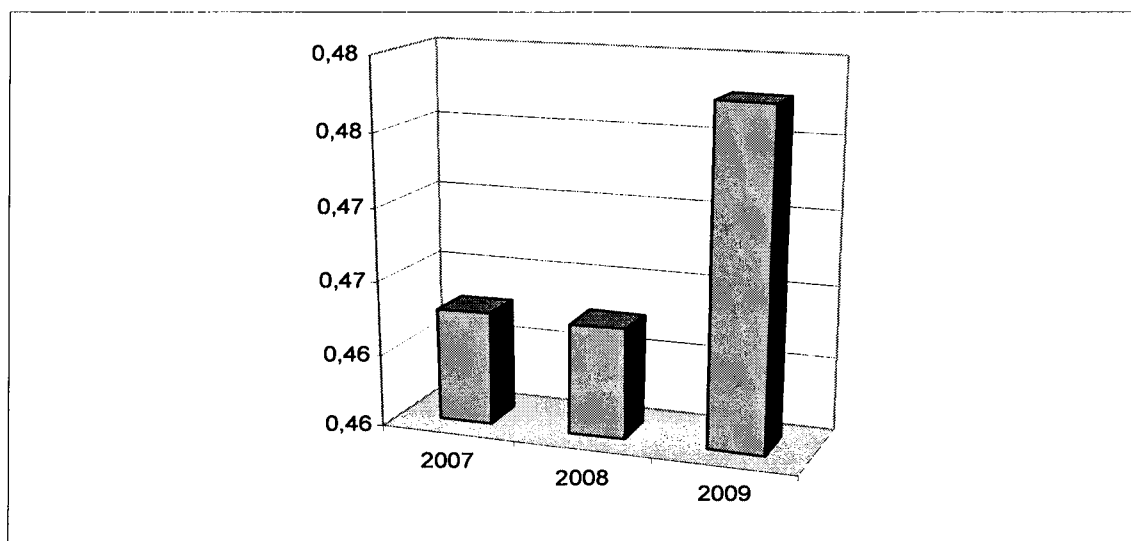

b) Indice di incidenza degli interessi passivi sulle spese correnti

Tale indice è complementare al precedente in quanto misura parte del medesimo, ovvero l'incidenza delle spese per interessi passivi sul totale delle spese correnti.

		2007	2008	2009
Incidenza degli interessi passivi sulle spese correnti	interessi passivi	0,065	0,072	0,070
	titolo I spesa			

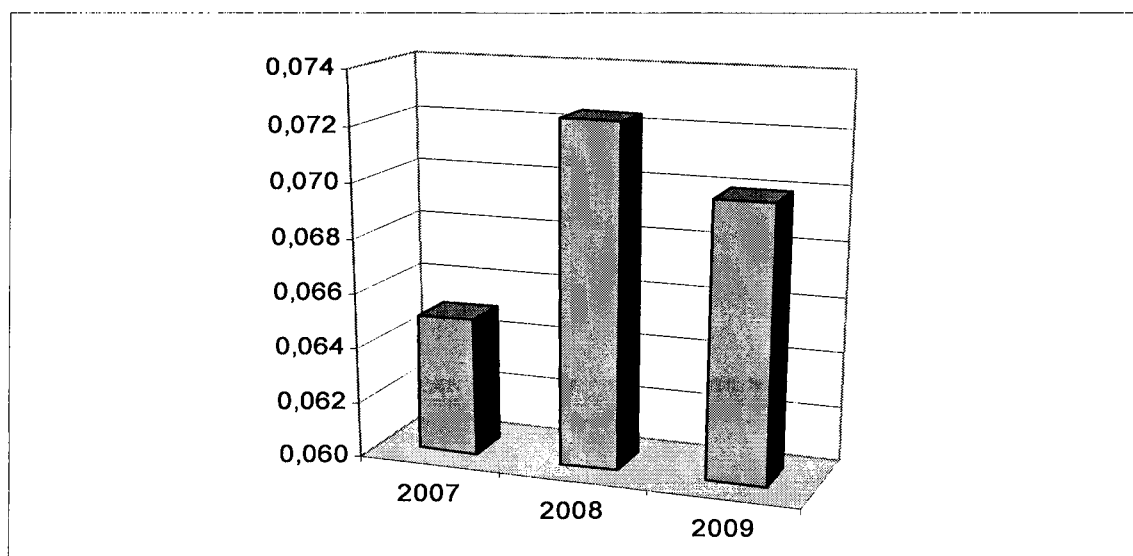

c) Indice di incidenza delle spese del personale sulle spese correnti

Anche questo è complementare all'indice a) in quanto misura parte del medesimo, ovvero l'incidenza delle spese per il personale sul totale delle spese correnti.

L'incremento dell'indice per il 2009 è dovuto alle motivazioni di cui al precedente punto a).

		2007	2008	2009
Incidenza del personale sulle spese correnti	Personale	39,772	39,018	40,777
	titolo I spesa			

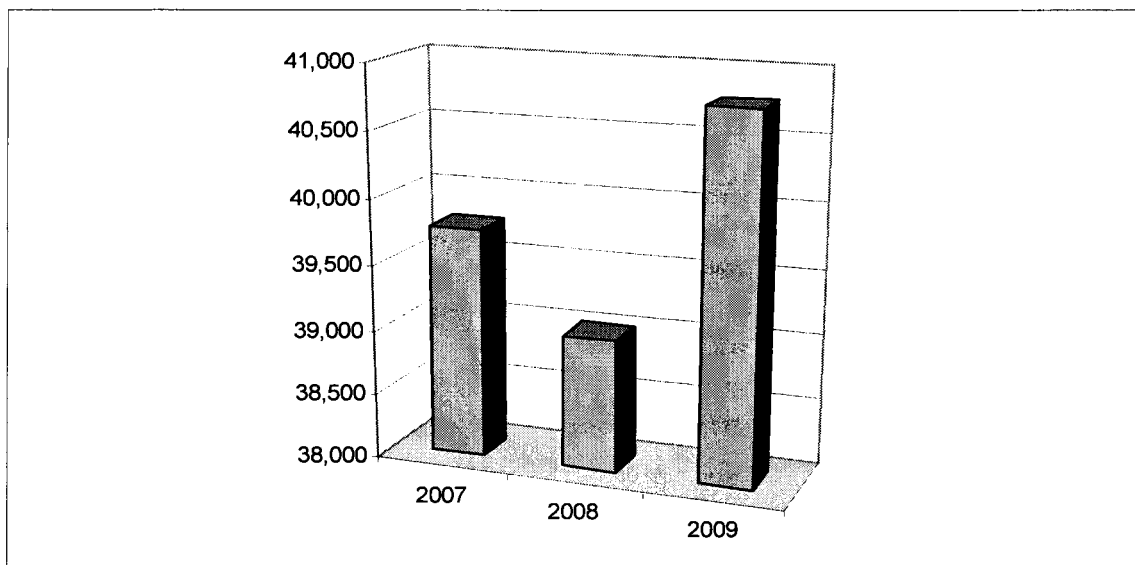

d) Indice di spesa media del personale

Ad integrazione delle informazioni fornite dall'indice precedente, con il presente viene evidenziato l'andamento della spesa media pro capite per dipendente nel triennio.

L'incremento dell'indice 2009 è dovuto sia ai previsti incrementi contrattuali, che alle spese relative alle elezioni amministrative.

		2007	2008	2009
Spesa media per il personale	Spese del personale	35.994,20	36.839,45	37.772,85
	n. dipendenti			

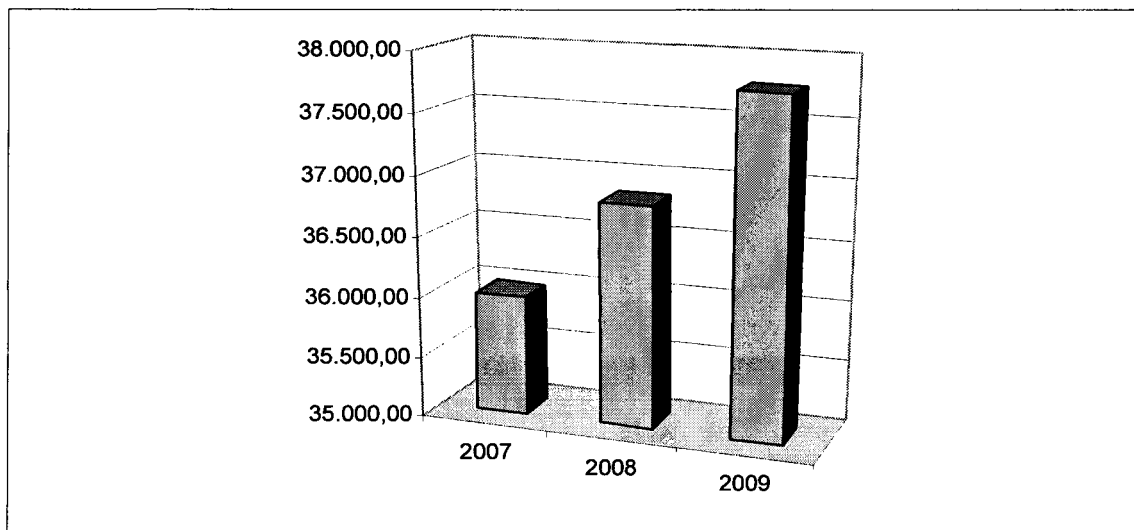

e) Indice di percentuale di copertura delle spese correnti con trasferimenti dallo Stato, dalla Regione e da altri enti del settore pubblico allargato

Questo indice evidenzia l'andamento della compartecipazione degli enti pubblici alla ordinaria gestione dell'ente. L'incremento dell'indice è dovuto alle motivazioni di cui al punto a) degli indici di entrata.

		2007	2008	2009
Copertura spese correnti con trasferimenti	titolo II entrata	0,300	0,416	0,422
	titolo I spesa			

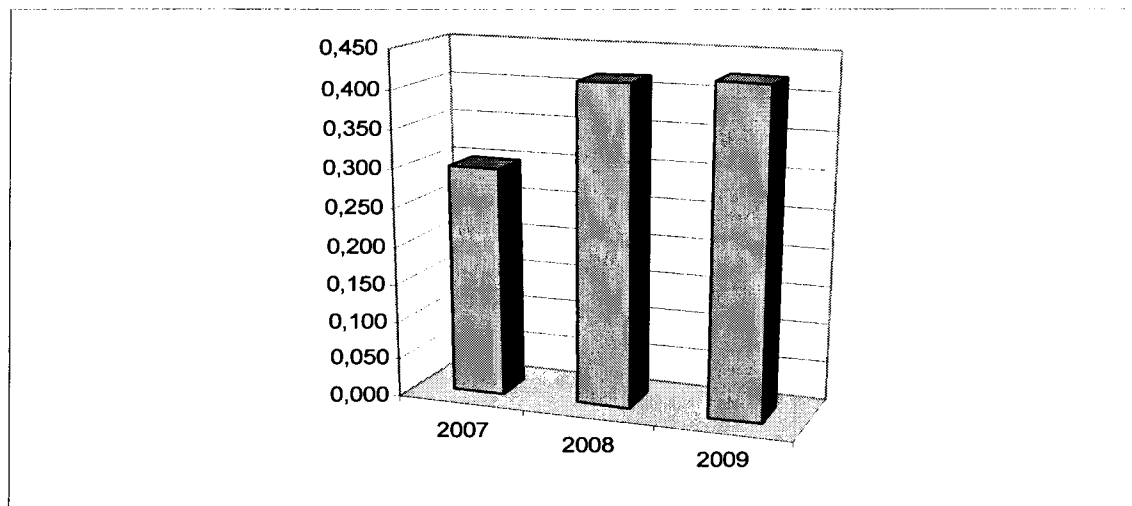

f) Indice di spesa corrente pro capite

Misura l'entità della spesa corrente sostenuta, per ogni cittadino, per l'ordinaria gestione.

L'indice del 2008 è superiore in quanto il valore preso a riferimento è la somma assestata e non quella effettivamente impegnata (al momento non definita completamente), che è comunque notevolmente inferiore

		2007	2008	2009
Spesa corrente pro capite	titolo I spesa	1.349,43	1.394,31	1.341,13
	popolazione			

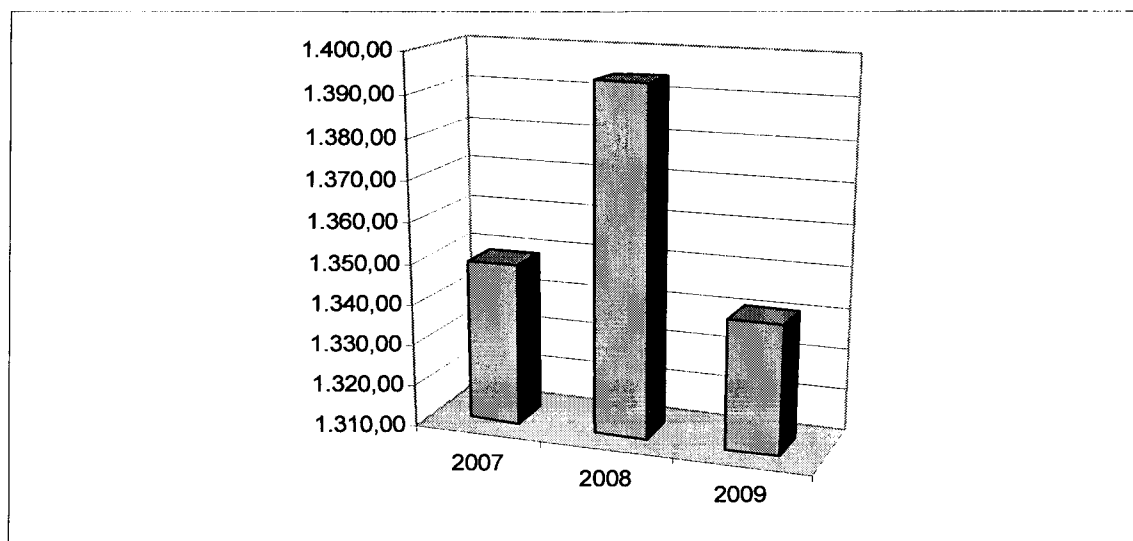

g) Indice di spesa in conto capitale pro capite

Misura l'entità della spesa sostenuta, per ogni cittadino, per gli investimenti.

La consistenza dell'indice 2008 è dovuta sia alle motivazioni di cui al precedente punto f), nonché al fatto che sono state riportate a competenza residui degli anni precedenti, destinati alle spese per la realizzazione della tramvia.

		2007	2008	2009
Spesa in conto capitale pro capite	Titolo II spesa	318,09	908,17	525,67
	popolazione			

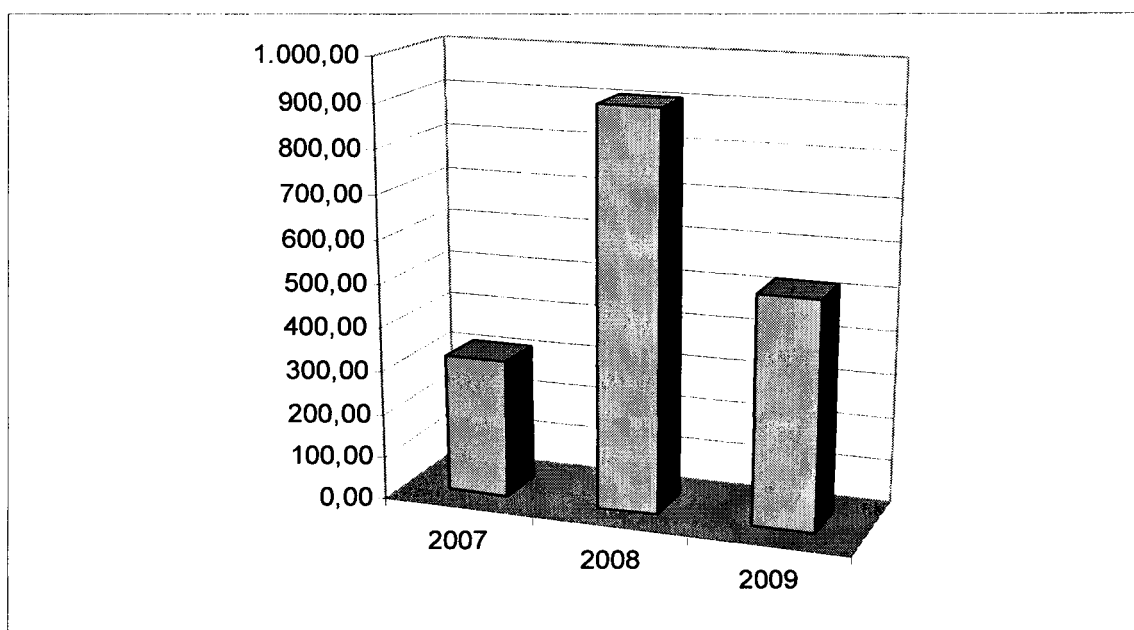

5. I SERVIZI A DOMANDA INDIVIDUALE

5. I SERVIZI A DOMANDA INDIVIDUALE

Si tratta di tutte quelle attività, gestite dai Comuni, poste in essere ed utilizzate a richiesta dell'utente, che non siano state dichiarate gratuite per legge nazionale o regionale. Per tali servizi gli enti erogatori sono di norma tenuti a richiedere la contribuzione degli utenti.

La tipologia dei "servizi a domanda individuale" è stata definita dal Decreto Ministeriale 31/12/83 e gli enti erano tenuti ad approvare la misura percentuale della copertura dei costi con tariffe o contribuzioni. L'art. 45 del D.Lgs. n. 504/92 ha stabilito che dal 1° gennaio 1994 sono sottoposti al rispetto del tasso di copertura dei servizi solo quegli Enti che si trovano in situazione strutturalmente deficitarie. Per tali Comuni, l'art. 243 del medesimo decreto prevede una copertura dei costi da parte dell'utenza non inferiore al 36%.

L'incidenza sul bilancio delle spese per i servizi a domanda individuale attivati nel nostro Comune, e le relative percentuali di copertura sono rilevabili dall'apposito quadro riepilogativo, da cui si evidenzia un tasso di copertura ampiamente superiore al suddetto limite, peraltro non applicabile al Comune di Firenze

Descrizione del Servizio	Entrate	Spese	% copertura
Università dell'Età Libera	250.000,00	356.616,03	70,10
Convitto Vittorio Emanuele II°	350.000,00	1.033.706,81	33,86
Corsi vari organizzati dai quartieri	56.600,00	308.324,98	18,36
Centri Estivi	765.000,00	1.616.449,55	47,33
Formazione Professionale	70.000,00	293.683,71	23,84
Refezione Scolastica	10.645.000,00	14.364.144,19	74,11
Musei e manifestazioni espositive	2.082.400,00	2.694.039,07	77,30
Corsi propedeutici allo sport	589.600,00	981.751,20	60,06
Piscina Costoli	675.000,00	1.420.510,15	47,52
Asili Nido	4.160.000,00	11.276.893,93	36,89
Residenze e centri diurni a gestione diretta	232.000,00	1.628.871,01	14,24
Mercati	210.000,00	284.482,62	73,82
Totale	20.085.600,00	36.259.473,25	55,39

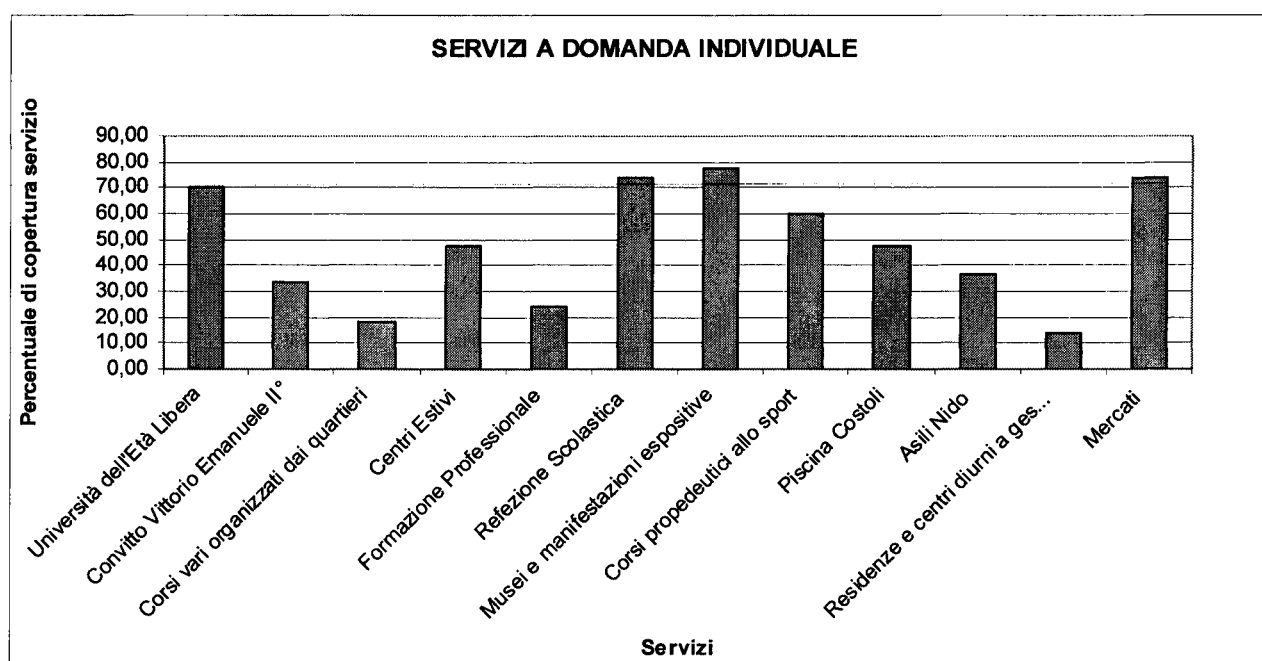

6. ENTRATE E SPESE CORRELATE

6. ENTRATE E SPESE CORRELATE

Queste entrate provengono dallo Stato, da altri Enti pubblici e da privati, sono comprese tra le entrate correnti ed hanno destinazione finalizzata. Sono utilizzate per finanziare specifiche attività stabilite dall'Ente o dal soggetto erogante e sono subordinate a rendicontazione.

Nel bilancio 2009 sono state inserite poste correlate per complessivi € 51.988.205,48. Nella tabella che segue le medesime sono articolate per funzioni.

funzioni generali di amministrazione, di gestione e controllo	1.577.378,49
funzioni di polizia locale	1.730.700,00
funzioni di istruzione pubblica	6.181.513,09
funzioni relative alla cultura e ai beni culturali	999.524,45
funzioni nel settore sportivo e ricreativo	26.500,00
funzioni nel campo turistico	2.000,00
funzioni nel campo della viabilità e trasporti	24.515.000,00
funzioni riguardanti la gestione del territorio e l'ambiente	884.960,85
funzioni nel settore sociale	15.990628,60
funzioni nel campo dello sviluppo economico	80.000,00

Nei prospetti seguenti sono indicate, nella prima parte le risorse e la loro provenienza, nella successiva le spese e la loro destinazione.

ENTRATA - CAPITOLI CORRELATI

R. P.	Tit.	Cat.	CAP	DESCRIZIONE CAPITOLO	IMPORTO	Cap.Col. 1	Cap.Col. 2	Cap.Col. 3
1A	2	2	11520	CONTRIBUTI E TRASFERIMENTI DALLA REGIONE PER L'UFFICIO DEL SINDACO	43.000,00	2142	2050	271
1A	2	5	16010	CONTRIBUTI E TRASFERIMENTI DA ALTRI ENTI DEL SETTORE PUBBLICO PER UFFICIO DEL SINDACO	20.000,00	2144	2078	280
1A	3	5	33000	ENTRATE DA SPONSORIZZAZIONI PER L'UFFICIO DEL SINDACO (SERV. RILEV. EFFETTI IVA)	29.000,00	2140	272	2085
1A	3	5	33005	ENTRATE DA PRIVATI PER INIZIATIVE E PROGETTI DELL'UFFICIO DEL SINDACO	15.000,00	142	2090	285
2A	2	2	11506	CONTRIBUTI DELLA REGIONE PER ATTIVITA' ISTITUZIONALI ED INIZIATIVE DEL CONSIGLIO COMUNALE	45.000,00	925	1065	
2A	2	5	16060	CONTRIBUTI DALLA PROVINCIA DI FIRENZE PER ATTIVITA' ISTITUZIONALI ED INIZIATIVE DEL CONSIGLIO COMUNALE	15.000,00	926		
2A	3	5	29036	ENTRATE DA SPONSORIZZAZIONI PER ATTIVITA' DELL'UFFICIO DEL CONSIGLIO	10.000,00	927		
2A	3	5	29037	ENTRATE DA PRIVATI PER ATTIVITA' DELL'UFFICIO DEL CONSIGLIO	30.000,00	929		
3A	2	1	8300	TRASFERIMENTO MINISTERIALE PER COPERTURA MAGGIORI ONERI RELATIVI AGLI ADEMPIMENTI PER IL BONUS SOCIALE ENERGIA ELETTRICA	20.000,00	1320		
3A	2	2	11510	TRASFERIMENTI DALLA REGIONE PER PROGETTI DI PARTECIP. DEMOCRATICA DELL'UFF. AREA MATROPOLITANA	80.000,00	2522		
3A	2	5	16509	TRASFERIMENTO DALLA SOCIETA' DELLA SALUTE PER INTERVENTI FINALIZZATI AL SOSTEGNO ADULTI/ISABILI	355.450,00	15095	14966	14905
3A	2	5	17400	TRASFERIMENTI DALLA PROVINCIA PER ATTIVITA' DIVERSE DELL'UFFICIO DECENTRAMENTO	100.000,00	2480	2472	2532
3A	3	5	29115	ENTRATE DA SPONSORIZZAZIONI PER ATTIVITA' DELL'UFFICIO AREA METROPOLITANA E DECENTRAMENTO	41.700,00	2524		
3A	3	5	29117	CONTRIBUTI DA PRIVATI PER ATTIVITA' DELL'UFFICIO AREA METROPOLITANA E DECENTRAMENTO	10.000,00	2526		
3E	2	2	12030	TRASFERIMENTI REGIONALI PER PROGETTI EDUCATIVI SCOLASTICI ED EXTRASCOLASTICI DEL QUART.1	149.189,44	6908	6895	6940

R. P.	Tit.	Cat.	CAP	DESCRIZIONE CAPITOLO	IMPOR TO	Cap.Col. 1	Cap.Col. 2	Cap.Col. 3
3E	2	2	12031	CONTRIBUTI REGIONALI PER PROGETTI EDUCATIVI E P.I.A. DEL QUARTIERE 1	55.473,65	6905		
3E	2	2	12039	TRASFERIMENTO DALLA REGIONE PER ATTIVITA' ED INIZIATIVE DIVERSE DEL CONSIGLIO DI QUARTIERE 1	5.894,45	10932		
3E	2	5	12050	TRASFERIMENTI DALLA PROVINCIA PER DIRITTO ALLO STUDIO ALLE SCUOLE MATERNE PRIVATE E COMUNALI DEL QUART. 1	20.000,00	6800		
3E	2	2	12505	TRASFERIMENTO DALLA REGIONE PER ATTIVITA' CULTURALI DEL CONSIGLIO DI QUARTIERE 1	1.380,00	8902		
3E	2	5	16300	CONTRIBUTI DALLA PROVINCIA PERREALIZZAZIONE PROGETTI CULTURALI DEL CONSIGLIO DI QUARTIERE 1	3.500,00	10922		
3E	2	5	16500	TRASFERIMENTI DALLA SOCIETA' DELLA SALUTE PER INTERVENTI FINALIZZATI DIVERSI DEL QUARTIERE 1	64.507,04	15085	14947	
3E	2	5	16502	TRASFERIMENTI DALLA SOCIETA' DELLA SALUTE PER INTERVENTI FINALIZZATI DIVERSI DEL QUARTIERE 1	100.039,43	2893	11053	
3E	3	5	23600	ENTRATE DA SPONSORIZZAZIONI PER LA PROMOZIONE DI ATTIVITA' DEL CONSIGLIO DI QUARTIERE 1	11.000,00	2390		
3F	2	2	12032	TRASFERIMENTI DALLA REGIONE PER PROGETTI EDUCATIVI SCOLASTICI ED EXTRA SCOLASTICI DEL CONSIGLIO DI QUART. 2	250.000,00	7305	7275	7467
3F	2	5	12060	TRASFERIMENTI DALLA PROVINCIA PER PROGETTI EDUCATIVI SCOLASTICI ED EXTRASCOLASTICI DEL CONSIGLIO DI QUART. 2	30.000,00	7330		
3F	2	2	13030	CONTRIBUTI REGIONALI PER LA REALIZZAZIONE PROGETTI IN TEMA DI SICUREZZA E SALVAGUARDIA AMBIENTALE DEL Q. 2	10.000,00	17320		
3F	2	5	16517	TRASFERIMENTO DALLA SOCIETA' DELLA SALUTE PER INTERVENTI FINALIZZATI DIVERSI	73.043,00	15478	15410	
3F	2	5	16519	TRASFERIMENTO DALLA SOCIETA' DELLA SALUTE PER INTERVENTI FINALIZZATI AL SOSTEGNO DI ADULTI DISABILI	35.000,00	15492		
3F	2	5	16521	TRASFERIMENTO DALLA SOCIETA' DELLA SALUTE PER INTERVENTI FINALIZZATI AI MINORI	121.724,50	11454	11442	
3G	2	2	12033	CONTRIBUTI REGIONALI PER INTERVENTI RIVOLTI AL DIRITTO ALLO STUDIO, ORIENT. E FORMAZ. SCOLASTICA QUART.3	40.000,00	7705		
3G	2	2	12037	TRASFERIMENTI DALLA REGIONE PER DIRITTO ALLO STUDIO ALLE SCUOLE MATERNE PRIVATE E COMUNALI DEL QUART. 3	110.000,00	7736	7739	7752

R. P.	Tit.	Cat.	CAP	DESCRIZIONE CAPITOLO	IMPORTO	Cap.Col. 1	Cap.Col. 2	Cap.Col. 3
3G	2	2	12078	CONTRIBUTI DALLA REGIONE PER INTERVENTI DIRETTI ALL'INFANZIA, ADOLESCENZA E AI GIOVANI (L.R. 32/02)	60.000,00	7712		
3G	2	2	12105	CONTRIBUTI REGIONALI PER REALIZZAZIONE PROGETTI IN TEMADJ SICUREZZA DEL CONSIGLIO DI QUARTIERE 3 (L.R.38/01)	3.700,00	17717		
3G	2	5	16522	TRASFERIMENTO DALLA SOCIETA' DELLA SALUTE PER INTERVENTI FINALIZZATI AI MINORI	30.000,00	11852	11812	
3G	2	5	16523	TRASFERIMENTO DALLA SOCIETA' DELLA SALUTE PER INTERVENTI DI ASSISTENZA E SERVIZI DIVERSI DEL QUARTIERE 3	21.168,58	15769		
3G	2	5	16524	TRASFERIMENTO DALLA SOCIETA' DELLA SALUTE PER INTERVENTI FINALIZZATI DIVERSI	53.000,00	15767		
3G	2	5	16700	TRASFERIMENTI DALLA PROVINCIA PER DIRITTO ALLO STUDIO ALLE SCUOLE MATERNE PRIVATE E COMUNALI DEL QUART. 3	35.000,00	7735	7740	7750
3G	2	5	17450	CONTRIBUTI DALLA PROVINCIA PER INIZIATIVE DEL QUARTIERE 3 NELL'AMBITO DELLO SPORT	10.000,00	15790	15864	
3H	2	2	12034	TRASFERIMENTI DALLA REGIONE PER PROGETTI EDUCATIVI SCOLASTICI E EXTRASCOLASTICI DEL CONSIGLIO DI QUARTIERE 4	130.000,00	8105	8072	8262
3H	2	2	12036	CONTRIBUTO DALLA REGIONE PER LA REALIZZAZIONE DI INIZIATIVE CULTURALI DEL CONSIGLIO DI QUARTIERE 4	12.000,00	12162	12083	
3H	2	2	12045	TRASFERIMENTO DALLA REGIONE PER INIZIATIVE FINALIZZATE DEL CONSIGLIO DI QUARTIERE 4	51.185,26	16135	16275	
3H	2	2	12055	CONTRIBUTI REGIONALI PER INTERVENTI RIVOLTI A MINORI, GIOVANI E FAMIGLIE A CURA DEL CONSIGLIO DI QUARTIERE 4	60.544,30	11650		
3H	2	5	15900	TRASFERIMENTI DALLA PROVINCIA PER DIRITTO ALLO STUDIO ALLE SCUOLE MATERNE PRIVATE E COMUNALI DEL QUART. 4	17.230,00	8140	8135	
3H	2	5	15950	CONTRIBUTI DALLA PROVINCIA PER INIZIATIVE DI SENSIBILIZZAZIONE AMBIENTALE A CURA DEL QUARTIERE 4	13.000,00	18115	18073	
3H	2	5	16307	TRASFERIMENTI DALLA ASL PER INTERVENTI CULTURALI	2.900,00	28875	28927	
3H	2	5	16526	TRASFERIMENTI DALLA SOCIETA' DELLA SALUTE PER INTERVENTI FINALIZZATI DIVERSI	125.202,81	16137	16272	
3H	2	5	16528	TRASFERIMENTI DALLA SOCIETA' DELLA SALUTE PER INTERVENTI FINALIZZATI AI MINORI	43.500,00	12257	11652	
3H	3	5	23244	CONTRIBUTI DA PRIVATI PER INIZIATIVE ED ATTIVITA' CULTURALI DEL QUARTIERE 4	10.750,00	12167	12082	

R. P.	Tit.	Cat.	CAP	DESCRIZIONE CAPITOLO	IMPORTO	Cap.Col. 1	Cap.Col. 2	Cap.Col. 3
3H	3	5	33520	SPONSORIZZ. PER ATTIVITA' DEL CONSIGLIO DI QUARTIERE 4	40.000,00	12125		
3H	3	5	33540	CONTRIBUTI DA PRIVATI PER LA MANUTENZIONE DELLE AREE VERDI DEL QUARTIERE 4	16.500,00	18130		
3L	2	2	12035	CONTRIBUTI REGIONALI PER PROGETTI FINALIZZATI IN CAMPO SCOLASTICO E PROG. AREA P.I.A A CURA QUART.5	20.000,00	8505		
3L	2	2	12038	CONTRIBUTI DALLA REGIONE PER INTERVENTI DIRETTI ALL'INFANZIA E ALL'ADOLESCENZA	50.000,00	8508		
3L	2	2	12041	TRASFERIMENTO REGIONALE PER DIRITTO ALLO STUDIO DELLE SCUOLE PER L'INFANZIA DEL QUARTIERE 5	170.000,00	8525	8535	8540
3L	2	5	12800	TRASFERIMENTO DALLA PROVINCIA PER DIRITTO ALLO STUDIO ALLE SCUOLE MATERNE PRIVATE E COMUNALI DEL QUART. 5	20.000,00	8530		
3L	2	5	12820	CONTRIBUTO DALLA PROVINCIA PER INIZIATIVE IN CAMPO EDUCATIVO E CULTURALE	10.400,00	12405		
3L	2	5	12830	CONTRIBUTI DALLA PROVINCIA PER LA TUTELA AMBIENTALE	36.000,00	18507	18465	
3L	2	5	16529	TRASFERIMENTO DALLA SOCIETA' DELLA SALUTE PER INTERVENTI FINALIZZATI DIVERSI	118.500,00	16587	16683	
3L	2	5	16532	TRASFERIMENTO DALLA SOCIETA' DELLA SALUTE PER INTERVENTI FINALIZZATI AI MINORI	150.800,00	12652	12547	
3L	2	5	16534	TRASFERIMENTI DALLA SOCIETA' DELLA SALUTE PER INTERVENTI A FAVORE DI FAMIGLIE IN CONDIZIONI DI DISAGIO DEL QUART. 5	87.796,42	16575	16687	
3L	3	5	23254	ENTRATE DA SPONSORIZZAZIONI PER SERVIZI RIVOLTI ALL'INFANZIA ED ADOLESCENZA DEL QUARTIERE 5	10.000,00	8523		
3L	3	5	23455	ENTRATE DA SPONSORIZZAZIONI PER CENTRI ED ASSISTENZA ANZIANI	28.000,00	16475	16583	
3L	3	5	23648	PROVENTI DA SPONSORIZZAZIONI PER INIZIATIVE DI CARATTERE EDUCATIVO DEL CONSIGLIO DI QUERTIERE 5	7.000,00	12465		
3L	3	5	23650	PROVENTI DA SPONSORIZZAZIONI PER INIZIATIVE CULTURALI DEL CONSIGLIO DI QUARTIERE 5	80.000,00	12450		
3L	3	5	30010	ENTRATE DA SPONSORIZZAZIONI PER INIZIATIVE CULTURALI DEL CONSIGLIO DI QUARTIERE 5	25.000,00	12677		
3L	3	5	32100	PROVENTI DA SPONSORIZZAZIONI PER EROGAZIONE CONTRIBUTI A CARATTERE SOCIALE	5.000,00	16672		

R. P.	Tit.	Cat.	CAP	DESCRIZIONE CAPITOLO	IMPORTO	Cap.Col. 1	Cap.Col. 2	Cap.Col. 3
5C	2	2	11500	CONTRIBUTI REGIONALI PER RILEVAZIONI STATISTICHE	60.000,00	22512		
5C	2	5	16000	CONTRIBUTI PROVINCIALI PER RILEVAZIONI STATISTICHE	20.000,00	22514		
5C	2	5	16020	ENTRATE DA ISTAT E DA ALTRI ENTI PER RILEVAZIONI E CENSIMENTI	260.000,00	22520		
5D	3	5	31502	TRASFERIMENTI DA QUADROFOLIO S.P.A. PER CONTRIBUTI, QUOTE ASSOCIATIVE, ONERI PER SERVIZIO GESTIONE RIFIUTI	267.260,85	37748		
C0	2	2	11505	CONTRIBUTI DALLA REGIONE PER REALIZZAZIONE PROGETTI DELLA DIREZIONE SISTEMI INFORMATIVI	91.922,00	23753		
C0	2	5	16012	CONTRIBUTO DALL'UNIVERSITA' DIFIRENZE PER PARTECIPAZIONE ALLA GESTIONE DELLA RETE FI.NET	12.000,00	23712		
E1	1	1	2600	ENTRATE DERIVANTI DAL 5 PER MILLE DELL'IRPEF DESTINATE AD ATTIVITA' SOCIALI	300.000,00	42114	42272	
G8	3	5	31040	CONCORSO DELLA T.A.V. PER LA COSTITUZIONE SPORTELLO UNICO PER I RAPPORTI DEL PROGETTO ALTA VELOCITA'	115.000,00	32930		
10	2	1	10509	TRASFERIMENTO DAL MINISTERO DELLA SOLIDARIETA' SOCIALE DEL FONDO NAZIONALE PER L'INFANZIA E ADOLESC. (L.285/97)	1.320.000,00	27664	27765	
10	2	2	12015	TRASFERIMENTI VARI DALLA REGIONE PER INTERVENTI EDUCATIVI PER INFANZIA E ADOLESCENZA	590.000,00	27760	27662	27800
10	2	2	12095	CONTRIBUTO REGIONALE PER INTERVENTI IN MATERIA DI POLITICHE PER LA SICUREZZA (L.R. 38/01)	31.000,00	27362		
10	3	5	29068	ENTRATE DA I.T.I. PER GESTIONE STRALCIO STATALIZZAZIONE ISTITUTO	150.000,00	28041	28232	28045
11	2	1	9030	TRASFERIMENTO DAL MINISTERO PUBBLICA ISTRUZIONE PER LA SCUOLA MATERNA PER REALIZZAZIONE DEL SISTEMA SCOLASTICO INTEGRATO	685.000,00	26150	26155	27495
11	2	1	9035	CONTRIBUTO MINISTERIALE FINAIZZATO AL "PROGETTO CONTINUITA' 0/6 ANNI"	100.000,00	26152		

R. P.	Tit.	Cat.	CAP	DESCRIZIONE CAPITOLO	IMPORTO	Cap.Col. 1	Cap.Col. 2	Cap.Col. 3
12	2	1	9025	CONTRIBUTO MINISTERO PUBBLICA ISTRUZIONE PER SERVIZIO ASILI NIDO E COMPLEMENTARI ALLA PRIMA INFANZIA	60.000,00	27718		
12	2	2	12043	TRASFERIMENTI DALLA REGIONE PER EROGAZIONE DI VOUCHER PER SERVIZI ALLA PRIMA INFANZIA (FASCIA ETA' 3-36 MESI)	1.000.000,00	27785		
13	2	2	12020	CONTRIBUTO DALLA REGIONE PER ASSISTENZA HANDICAP NELLE SCUOLE SUPERIORI	100.000,00	26800		
13	2	2	12040	TRASFERIMENTO DALLA REGIONE DI FONDI MINISTERIALI PER EROGAZIONE CONTRIBUTI INDIVIDUALI PER DIRITTO ALLO STUDIO	750.000,00	27500		
14	2	1	9040	CONTRIBUTO MINISTERIALE PER PRESTAZIONI DI SERVIZI A FAVORE DEI GIOVANI	700.000,00	27306		
14	2	2	12010	CONTRIBUTI REGIONALI PER PROGETTI FINALIZZATI IN CAMPO SCOLASTICO	300.000,00	27360		
14	2	2	12065	TRASFERIMENTO REGIONALE PER INTERVENTI IN FAVORE DEI GIOVANI	135.000,00	27309	27473	
14	2	5	12610	CONTRIBUTI DALLA PROVINCIA PER L'ISTRUZIONE	25.820,00	27385		
14	2	2	12670	DEL FONDO SOCIALE EUROPEO	40.000,00	28530		
14	2	4	15500	TRASFERIMENTI DALL'UNIONE EUROPEA PER PROGETTI NEL CAMPO DELL'ISTRUZIONE E FORMAZIONE E.D.A	100.000,00	27312		
14	2	5	16510	TRASFERIMENTI DALLA PROVINCIA PER INTERVENTI SOCIALI FINALIZZATI PER I MINORI	220.000,00	41750		
14	2	5	17020	TRASFERIMENTO DALLA PROVINCIA PER ATTIVITA' FORMATIVE	1.700.000,00	27314	27286	
14	2	5	17050	TRASFERIMENTI DALLA PROVINCIA PER REALIZZAZIONE PROGETTI DEL FONDO SOCIALE EUROPEO	80.000,00	28550		
14	3	5	33200	CONTRIBUTI DA PRIVATI PER INTERVENTI NEL CAMPO DELLA PUBBLICA ISTRUZIONE	85.000,00	27366		
L0	2	1	9200	TRASFERIMENTI DAL MINISTERO PER I BENI E LE ATTIVITA' CULTURALI PER PROGETTI DELLA DIREZIONE CULTURA	100.000,00	29357		
L0	2	2	15324	TRASFERIMENTI REGIONALI PER INIZIATIVE CULTURALI E PROMOZIONALI DELLA DIREZIONE CULTURA	25.000,00	29463		
L1	3	5	33500	CONTRIBUTI PER ATTIVITA' ED INTERVENTI VARI NEI MUSEI COMUNALI	121.000,00	29730		

R. P.	Tit.	Cat.	CAP	DESCRIZIONE CAPITOLO	IMPORTO	Cap.Col. 1	Cap.Col. 2	Cap.Col. 3
L5	2	3	14500	TRASFERIMENTO DALLA REGIONE PER ATTIVITA' IN MATERIA DI BIBLIOTECHE ED ARCHIVI	160.000,00	28920		
L5	2	5	14800	ENTRATE DA COMUNI ED ALTRI ENTI E ISTITUZIONI ADERENTI AL SISTEMA DOCUMENTARIO INTEGRATO AREA FIORENTINA	80.000,00	28930		
L5	2	2	15325	TRASFERIMENTI REGIONALI PER PROGETTI DEL SERVIZIO ATTIVITA' CULTURALI	40.000,00	29302	29464	28872
L5	3	5	30000	ENTRATE DA CONTRIBUTI E SPONSORIZZAZIONI PER MANIFESTAZIONI ARTISTICHE-ESPOSITIVE (SERV. RILEV. IVA)	260.000,00	29320	29325	
L5	3	5	30070	CONTRIBUTI DA PRIVATI PER INIZIATIVE RIVOLTE ALLA PUBBLICA LETTURA	2.500,00	28867		
M0	2	5	17455	CONTRIBUTO DALLA PROVINCIA PER FESTE E TRADIZIONI POPOLARI FIORENTINE	1.500,00	31355		
M0	3	5	30512	CONTRIBUTI DA PRIVATI PER LA REALIZZAZIONE DI ATTIVITA' DELLE TRADIZIONI POPOLARI FIORENTINE	15.000,00	31372		
N0	2	1	10503	TRASFERIMENTO DALLO STATO PER INTERVENTI ASSISTENZIALI SVOLTI DALLA DIREZIONE SICUREZZA SOCIALE	476.000,00	42108	42266	
N0	2	2	13520	TRASFERIMENTI DALLA REGIONE PER INTERVENTI FINALIZZATI DIVERSI	476.000,00	42160	42275	
N0	2	2	13530	CONTRIBUTI REGIONALI PER INTERVENTI ASSISTENZIALI A FAVORE DI MINORI	780.000,00	41730		
N0	2	2	13540	CONTRIBUTI REGIONALI FINALIZZATI PER INTERVENTI NEL CAMPO DELLA PREVENZIONE E RIABILITAZIONE	40.000,00	42520	43670	
N0	2	2	13565	TRASFERIMENTI DALLA REGIONE PER INTERVENTI SULLA SICUREZZA (L.R. 38/01)	137.000,00	42498		
N0	2	4	16400	TRASFERIMENTI DALL'UNIONE EUROPEA PER REALIZZAZIONE PROGETTI ASSISTENZIALI	195.462,00	42279	42106	
N0	2	5	16515	TRASFERIMENTI DALLA PROVINCIA PER INTERVENTI NEL CAMPO DELL'ASSISTENZA, BENEFICENZA E SERVIZI ALLA PERSONA	5.000,00	42068	42247	
N0	2	5	16516	TRASFERIMENTI DA ALTRI ENTI DEL SETTORE PUBBLICO PER INTERVENTO NEL SETTORE SOCIALE	4.200,00	42124		
N0	2	5	16518	TRASFERIMENTI DALLE AZIENDE SANITARIE PER INTERVENTI DI PREVENZIONE E RIABILITAZIONE	45.000,00	42675	42532	

R. P.	Tit.	Cat.	CAP	DESCRIZIONE CAPITOLO	IMPORTO	Cap.Col. 1	Cap.Col. 2	Cap.Col. 3
N0	2	5	16527	TRASFERIMENTO DA AZIENDE SANITARIE PER INTERVENTI A FAVORE DEI MINORI	250.000,00	41733		
N0	2	5	16537	TRASFERIMENTI DALLA SOCIETA' DELLA SALUTE PER INTERVENTI ASSISTENZIALI	2.054.946,45	42164		
N0	2	5	16539	TRASFERIMENTI DALLA SOCIETA' DELLA SALUTE PER INTERVENTI FINALIZZATI DIVERSI	5.000,00	42276		
N0	2	5	16542	CONTRIBUTI DALLA SOCIETA' DELLA SALUTE PER INTERVENTI ASSISTENZIALI A FAVORE DEI MINORI	1.802.335,95	41734	41865	
N0	2	5	16544	CONTRIBUTI DALLA SOCIETA' DELLA SALUTE PER INTERVENTI NEL CAMPO DELLA PREVENZIONE E RIABILITAZIONE	1.278.281,92	42524	42672	
N0	2	5	16545	TRASFERIMENTO DALLA SOCIETA' DELLA SALUTE PER TOSSICODIPENDENZE	158.341,94	42548		
N0	2	5	16547	TRASFERIMENTI DA SOCIETA'DELLASALUTE DI FONDI REGIONALI PER SPERIMENTAZIONE PERCORSO NON AUTOSUFFICIENTI	387.000,00	42280		
N0	3	1	23090	PROVENTI DA SANZIONI AMMINISTRATIVE IN MATRIA SANITARIA	5.000,00	42220		
N0	3	5	32020	TRASFERIMENTO DALLA FIORENTINAGAS DELLA QUOTA TARIFFA DISTRIBUZIONE (DEL.237/00 AUT. ENERG.ELETR.E GAS)	211.000,00	42278		
N0	3	5	35500	ENTRATE PER PREMI NON RITIRATIALLE LOTTERIE, DONAZIONI	5.000,00	42170		
P1	2	2	13510	TRASFERIMENTO DALLA REGIONE DEL FONDO PER L'INTEGRAZIONE DEI CANONI DI LOCAZIONE (ART.11 L. 431/98)	2.000.000,00	42248		
P1	3	2	25030	FITTI DEGLI STABIL AD USO ABITATIVO DEL FONDO MARTINI FINALIZZATI A BORSE DI STUDIO STUDENTI ISTITUTO L.DA VINCI	9.000,00	28300		
P0	3	2	25040	FITTI DEGLI STABIL AD USO NON ABITATIVO DEL FONDO MARTINI FINALIZZATI A BORSE DI STUDIO STUDENTI ISTITUTO L.DA VINCI	23.800,00	28300		
P1	3	2	25050	FITTI DEGLI STABIL AD USO ABITATIVO DEL FONDO LEGATO CARNIELO FINALIZZATI AL PREMIO R. CARNIELO	3.300,00	29740		
P0	3	2	25060	FITTI DEGLI STABIL AD USO NON ABITATIVO DEL FONDO LEGATO CARNIELO FINALIZZATI AL PREMIO ANNUALE R. CARNIELO	8.900,00	29740		
P1	3	5	29135	ENTRATE DA TERZI DA UTILIZZARE PER PAGAMENTO CANONI DI LOCAZIONE CALMIERATI	660.000,00	42250		
PX	2	4	15800	TRASFERIMENTI DALLA COMUNITA' EUROPEA PER PROGETTI EUROPEI DELL'UFFICIO EDILIZIA RESIDENZIALE PUBBLICA	38.904,09	48150		

R. P.	Tit.	Cat.	CAP	DESCRIZIONE CAPITOLO	IMPORTO	Cap.Col. 1	Cap.Col. 2	Cap.Col. 3
Q0	3	1	23570	DIRITTI D'ISTRUTTORIA S.U.A.P.ENTI TERZI (DPR 447/98 E SUCC. MOD.)	50.000,00	39750		
Q5	2	3	14000	TRASFERIMENTO DALLA REGIONE PER AREE FAUN. - L.R. 3/94	10.500,00	25730		
Q5	3	1	19570	PROVENTI PER SANZIONI DA DESTINARE ALLA TUTELA DELLA FAUNA ITTICA	200,00	25745		
Q6	2	1	10515	CONTRIBUTI DAL DIPARTIMENTO AFFARI SOCIALI DELLA PRESIDENZA DEL CONSIGLIO PER IL SERV. VOLONTARIO EUROPEO (EUROPE DIRECT FIRENZE)	600,00	2535		
Q6	2	2	11518	TRASFERIMENTO DALLA REGIONE PER LA REALIZZAZIONE DEL PROGETTO "VIVAIO D'IMPRESE"	20.000,00	45462		
Q6	2	2	13200	CONTRIBUTI REGIONALI PER PROMOZIONE ECONOMICA	10.000,00	39729		
Q6	2	4	15550	TRASFERIMENTO DALL'UNIONE EUROPEA PER REALIZZAZIONE PROGETTI SERV. STRATEG. SVILUPPO PROMOV. ECONOMICA	25.000,00	20120		
Q6	2	4	15570	TRASFERIMENTO DALL'UNIONE EUROPEA PER PROGETTO LIFE RACES	203.852,40	20125		
Q6	2	4	15600	TRASFERIMENTI DALL'UNIONE EUROPEA PER L'UFFICIO EUROPEO DIRECT FIRENZE	25.000,00	150		
Q6	2	5	17150	CONTRIBUTI DA ALTRI ENTI PUBBLICI PER EVENTI PROMOZIONALI	1.000,00	20105		
Q6	2	5	17460	TRASFERIMENTO DA ENTI PUBBLICI PER INTERVENTI NEL CAMPO TURISTICO	1.000,00	31713		
Q6	3	5	30600	CONTRIBUTI DA PRIVATI PER ATTIVITA' INERENTI IL TURISMO	1.000,00	31714		
Q6	3	5	32511	RECUPERO CONTRIBUTI EX LEGGE 266/97 (INTERVENTI IN AREE DI DEGRADO URBANO)	20.000,00	39722		
R0	3	1	19512	PROVENTI CONTRAVVENZIONALI PER IL SERVIZIO SVOLTO DAGLI AUSILIARI DEL TRAFFICO	1.700.000,00	24562		
RX	2	2	19400	TRASFERIMENTI REGIONALI PER INTERVENTI SULLA SICUREZZA A CURA DELL'UFFICIO CITTA' SICURA	20.000,00	24680		
S3	3	5	31520	RIMBORSI PER DEMOLIZIONI COATTIVE DI CUI AGLI ARTICOLI 7,9 E 27 L. 47/95	70.000,00	34135		

R. P.	Tit.	Cat.	CAP	DESCRIZIONE CAPITOLO	IMPORTO	Cap.Col. 1	Cap.Col. 2	Cap.Col. 3
T0	2	2	11900	TRASFERIMENTO DALLA REGIONE PER LA REALIZZAZIONE DI UNA AREA NATURALE PROTETTA	5.000,00	37722		
T0	2	2	13022	TRASFERIMENTO DALLA REGIONE PER LA REALIZZAZIONE PROGETTI AMBIENTALI INTERCOMUNALI	150.000,00	37716	37866	
T0	2	2	13025	CONTRIBUTI E TRASFERIMENTI DELLA REGIONE FINALIZZATI ALLA ISTITUZIONE DELLA RETE REGIONALE DELLE AGENZE 21 LOCALI	50.000,00	30800		
T0	2	4	15630	TRASFERIMENTO DALL'UNIONE EUROPEA PER LA REALIZZAZIONE DI PROGETTI EUROPEI DELLA DIREZIONE AMBIENTE	42.000,00	38214		
T0	3	1	19040	PROVENTI DERIVANTI DA RILASCIO DI AUTORIZZAZIONI PERSONALI PER LA RACCOLTA DEI FUNGHI (L.R. 68/99)	140.000,00	137	37750	
T0	3	1	22610	PROVENTI DA SANZIONI AMMINISTRATIVE DI CUI ALLA L.R.43/95 E REGOLAMENTO COMUNALE TUTELA ANIMALI	13.000,00	37755		
T0	3	1	22620	PROVENTI DA SANZIONI CONTRO L'INQUINAMENTO ACUSTICO L. 447/95 ART. 10	80.000,00	37870		
T0	3	1	22630	ENTRATE DA SANZIONI AMMIN. DI CUI ALL'ART. 19 L.R. 51/99 FINALIZZATE AD AZIONI DI RISANAMENTO LINEEE ELETTRICHE	500,00	37880		
T0	3	5	37510	PROVENTI DERIVANTI DA SANZIONIAMMINISTRATIVE IN MATERIA DI TUTELA DELLE ACQUE (L.R.20/06)	20.000,00	37721		
T4	3	5	31510	ENTRATE DA GESTORE RETE GAS PER ACCERTAMENTI SICUREZZA IMPIANTI GAS	18.000,00	37708		
U0	2	2	12710	TRASFERIMENTO DALLA REGIONE RELATIVI ALL'EX FONDO NAZIONALE TRASPORTI PER CORRISPETTIVOATAF E LI-NEA	21.900.000,00	33061		
U0	2	2	12720	TRASFERIMENTO DALLA REGIONE TOSCANA PER ONERI SOSTENUTI DAL COMUNE PER FASAE DI AVVIO DELLA TRAMVIA	2.500.000,00	32920		
V0	2	2	13000	CONTRIBUTI REGIONALI PER BARRIERE ARCHITETTONICHE	300.000,00	43460		

Totale correlate Entrata

51.988.206,48

SPESA - CAPITOLI CORRELATI

R.P.	Tit	Fun	Ser	Int	CAP	DESCRIZIONE CAPITOLI	IMPORTO	Cap.Col. 1	Cap.Col. 2
1A	1	1	8	3	142	PRESTAZIONI DI SERVIZI PER INIZIATIVE E MANIFESTAZIONI DELL'UFFICIO DEL SINDACO FINANZIATE CON CONTRIBUTI DA PRIVATI	6.000,00	33005	
1A	1	1	1	5	271	CONTRIBUTI ED ALTRI TRASFERIMENTI PER INIZIATIVE DELL'UFFICIO DEL SINDACO FINANZIATE CON TRASFERIMENTO REGIONALE	20.000,00	11520	
1A	1	1	1	5	272	CONTRIBUTI PER INIZIATIVE DELL'UFFICIO DEL SINDACO FINANZIATI CON SPONSORIZZAZIONI	6.000,00	33000	
1A	1	1	1	5	280	CONTRIBUTI E ALTRI TRASFERIMENTI DELL'UFFICIO DEL SINDACO FINANZIATI CON TRASF. DA ALTRI ENTI DEL SETTORE PUBBLICO	11.000,00	16010	
1A	1	1	1	5	285	CONTRIBUTI ED ALTRI TRASFERIMENTI PER MANIFETAZIONI DELL'UFFICIO DEL SINDACO FINANZIATI CON CONTRIBUTI DA PRIVATI	6.000,00	33005	
1A	1	1	1	2	2050	ACQUISTO BENI PER UFFICIO DEL SINDACO FINANZIATO CON TRASFERIMENTO REGIONALE	3.000,00	11520	
1A	1	1	1	2	2078	ACQUISTO DI BENI PER L'UFFICIO DEL SINDACO FINANZIATO CON TRASFERIMENTO DA ALTRI ENTI DEL SETTORE PUBBLICO	2.000,00	16010	
1A	1	1	1	2	2085	ACQUISTO BENI PER INIZIATIVE DELL'UFFICIO DEL SINDACO FINANZIATO CON SPONSORIZZAZIONI	3.000,00	33000	
1A	1	1	1	2	2090	ACQUISTO BENI PER INIZIATIVE E MANIFESTAZIONI DELL'UFFICIO DEL SINDACO FINANZIATE CON CONTRIBUTI DA PRIVATI	3.000,00	33005	
1A	1	1	1	3	2140	PRESTAZIONI DI SERVIZI PER INIZIATIVE SPONSORIZZATE A CURA DELL'UFFICIO DEL SINDACO	20.000,00	33000	
1A	1	1	1	3	2142	SPESE PER UFFICIO DEL SINDACO FINANZIATE CON TRASFERIMENTO REGIONALE	20.000,00	11520	
1A	1	1	1	3	2144	SPESE PER UFFICIO DEL SINDACO FINANZIATE CON TRASFERIMENTO DA ALTRI ENTI DEL SETTORE PUBBLICO	7.000,00	16010	
2A	1	1	1	3	925	PRESTAZIONI DI SERVIZI PER ATTIVITA' ISTITUZIONALI ED INIZIATIVE DEL CONSIGLIO COM.LE FINANZ. CON CONTRIBUTI DELLA REGIONE	40.000,00	11506	
2A	1	1	1	3	926	PRESTAZIONI DI SERVIZI PER ATTIVITA' ISTITUZIONALI ED INIZIATIVE DEL CONSIGLIO COM.LE FINANZ. CON CONTRIBUTI DELLA PROVINCIA	15.000,00	16060	
2A	1	1	1	3	927	SPESE PER ATTIVITA' DELL'UFF. DEL CONSIGLIO DA FINANZIARE CON SPONSORIZZAZIONI	10.000,00	29036	
2A	1	1	1	3	929	PRESTAZIONI DI SERVIZIO PER ATTIVITA' DELL'UFFICIO DEL CONSIGLIO FINANZIATE CON ENTRATE DA PRIVATI	30.000,00	29037	

R.P.	Tit	Fun	Ser	Int	CAP	DESCRIZIONE CAPITOLI	IMPORTO	Cap.Col. 1	Cap.Col. 2
2A	1	1	1	5	1065	CONTRIBUTI PER ATTIVITA' ISTITUZIONALI DEL CONSIGLIO COMUNALE FINANZIATI CON CONTRIBUTO REGIONALE	5.000,00	11506	
3A	1	1	8	3	1320	PRESTAZIONI DI SERVIZI PER SPESE RELATIVE AL BONUS SOCIALE ENERGIA ELETTRICA FINANZIATE CON TRASFERIMENTO MINISTERIALE	20.000,00	8300	
3A	1	1	1	3	2480	PRESTAZIONI DI SERVIZI PER ATTIVITA' SVOLTE DALL'UFFICIO DECENTR. E FINANZIATE CON CONTRIB. EROGATI DALLA PROVINCIA	100.000,00	17400	
3A	1	1	1	3	2522	PRESTAZIONI DI SERVIZI PER PROGETTI DI PARTECIPAZIONE DEMOCRATICA FINANZIATI CON TRASFERIMENTO DALLA REGIONE	80.000,00	11510	
3A	1	1	1	3	2524	SPESE PER ATTIVITA' DELL'UFF. AREA METROPOLITANA E DECENTRAMENTO	41.700,00	29115	
3A	1	1	1	3	2526	SPESE PER ATTIVITA' DELL'UFF. AREA METROPOLITANA E DECENTRAMENTO FINANZIATE CON CONTRIBUTI DA PRIVATI	10.000,00	29117	
3A	1	10	4	3	14966	PRESTAZIONI DI SERVIZI PER INTERVENTI IN AREA SOCIALE FINANZIATI CON TRASFERIMENTO DELLA SOCIETA' DELLA SALUTE	49.450,00	16509	
3A	1	10	2	5	15095	CONTRIBUTI PER INTERVENTI FINALIZZATI AL SOSTEGNO DI ADULTI DISABILI FINANZIATI CON TRASF. DELLA SOCIETA' DELLA SALUTE	306.000,00	16509	
3E	1	1	8	3	2390	SPESE PER LA PROMOZIONE DI ATTIVITA' DEL CONSIGLIO DI QUARTIERE 1 FINANZIATE CON SPONSORIZZAZIONI	11.000,00	23600	
3E	1	10	1	3	2893	PRESTAZIONI DI SERVIZI PER INTERVENTI FINALIZZATI PER I MINORI FINANZIATI CON TRASFERIMENTO DELLA SOCIETA' DELLA SALUTE	80.000,00	16502	
3E	1	4	1	3	6800	SPESE PER INTERV. PER DIRITTO ALLO STUDIO SCUOLE MATERNE PRIVATE E COMUNALI DEL QUART.1 FINANZ. CON TRASF. PROVINCIA	20.000,00	12050	
3E	1	4	1	2	6895	ACQUISTO BENI DI CONSUMO PER LE SCUOLE MATERNE COMUNALI DELQUART.1 FINANZ.TI CON TRASF.TOREGIONALE	46.000,00	12030	
3E	1	4	5	3	6905	PRESTAZIONI DI SERVIZI PER PROGETTI EDUCATIVI E P.I.A DEL QUARTIERE 1 FINANZ. CON TRASF.REGIONALE	55.473,65	12031	
3E	1	4	1	3	6908	PRESTAZIONI DI SERVIZI PER PROGETTI DESTINATI ALLE SCUOLE MATERNE COMUNALI DEL QUART.1 FINANZ. CON TRASF.REG.LE	54.480,00	12030	
3E	1	4	1	5	6940	CONTRIBUTI ALLE SCUOLE MATERNE PRIVATE DEL QUART. 1 FINANZ.TI CON TRASFERIMENTO REGIONALE	48.709,44	12030	
3E	1	5	1	3	8902	SPESE PER ATTIVITA' CULTURALI E BIBLIOTECHE DEL CONSIGLIO DI QUARTIERE 1 FINANZIATE CON CONTRIBUTO REGIONALE	1.380,00	12505	

R.P.	Tit	Fun	Ser	Int	CAP	DESCRIZIONE CAPITOLI	IMPORTO	Cap.Col. 1	Cap.Col. 2
3E	1	5	2	3	10922	SPESE PER LA REALIZZAZIONE DI PROGETTI CULTURALI DEL CONSIGLIO DI QUART. 1 FINANZIATE CON CONTRIB. PROVINCIALE	3.500,00	16300	
3E	1	5	2	3	10932	SPESE PER ATTIVITA' ED INIZIATIVE DIVERSE DEL CONSIGLIO DI QUARTIERE 1 FINANZIATE CON TRASFERIMENTO REGIONALE	5.894,45	12039	
3E	1	10	1	5	11053	CONTRIBUTI PER INTERVENTI FINALIZZATI PER MINORI FINANZIATI CON TRASFERIMENTO DELLA SOCIETA' DELLA SALUTE	20.039,43	16502	
3E	1	10	4	3	14947	PRESTAZIONI DI SERVIZI PER INTERVENTI FINALIZZATI DIVERSI FINANZIATI CON TRASFERIMENTO DELLA SOCIETA' DELLA SALUTE	15.000,00	16500	
3E	1	10	4	5	15085	CONTRIBUTI PER INTERVENTI FINALIZZATI DIVERSI FINANZIATI CON TRASFERIMENTO DELLA SOCIETA' DELLA SALUTE	49.507,04	16500	
3F	1	4	5	2	7275	ACQUISTO BENI PER PROGETTI EDUCATIVI SCOLASTICI ED EXTRA SCOLASTICI DEL QUART.2 DA FIN.CON TRASF.REGIONALE	60.000,00	12032	
3F	1	4	5	3	7305	PRESTAZIONI DI SERVIZI PER PROGETTI EDUCATIVI SCOLASTICI ED EXTRASCOLASTICI DEL QUART.2 FINANZIATI CON TRASF.REGIONALI	140.000,00	12032	
3F	1	4	1	3	7330	SPESE PER REALIZZAZIONE PROGETTI EDUCATIVI SCOLASTICI ED EXTRASCOLASTICI DEL QUART.2 FINANZIATI CON TRASF.PROVINCIA	30.000,00	12060	
3F	1	4	5	5	7467	CONTRIBUTI PER PROGETTI EDUCATIVI SCOLASTICI ED EXTRA-SCOLASTICI DEL QUART.2 FINANZ.CON TRASFERIM.REGIONALE	50.000,00	12032	
3F	1	10	1	3	11442	PRESTAZIONI DI SERVIZI PER INTERVENTI FINALIZZATI A MINORI FINANZIATI CON TRASFER.DELLA SOCIETA' DELLA SALUTE	71.973,74	16521	
3F	1	10	1	5	11454	CONTRIBUTI PER INTERVENTI FINALIZZATI A MINORI FINANZIATI CON TRASFERIMENTO DALLA SOCIETA' DELLA SALUTE	49.750,76	16521	
3F	1	10	4	3	15410	PRESTAZIONI DI SERVIZI PER INTERVENTI ASSISTENZIALI DIVERSI FINANZIATI CON TRASFERIMENTI DALLA SOCIETA' DELLA SALUTE	20.000,00	16517	
3F	1	10	4	5	15478	CONTRIBUTI PER INTERVENTI FINALIZZATI FINANZIATI CON TRASFERIMENTO DALLA SOCIETA' DELLA SALUTE	53.043,00	16517	
3F	1	10	2	5	15492	CONTRIBUTI PER INTERVENTI FINALIZZATI AL SOSTEGNO DI ADULTI DISABILI FINANZIATI CONTRASF. DELLA SOCIETA' DELLA SALUTE	35.000,00	16519	
3F	1	9	6	3	17320	SPESE PER REALIZZ.E PROGETTI PER SICUREZZA E SALVAGUARDIA AMBIENTE DEL QUART. 2 FINANZ. CON CONTR. REG.	10.000,00	13030	
3G	1	4	5	3	7705	SPESE PER INTERVENTI RIVOLTI AL DIRITTO ALLO STUDIO, ORIENTAMENTO E FORMAZIONE SCOLASTICA FIN CON TRAS.REG.LE	40.000,00	12033	

R.P.	Tit	Fun	Ser	Int	CAP	DESCRIZIONE CAPITOLI	IMPORTO	Cap.Col. 1	Cap.Col. 2
3G	1	4	5	3	7712	PRESTAZIONI DI SERVIZI PER INTERVENTI ALL'INFANZIA, ADOLESCENZA, GIOVANI DEL QU.3 FIN.TI CON CONTRIBUTO REG.LE	60.000,00	12078	
3G	1	4	1	2	7735	ACQUISTO BENI PER INTERVENTI DIRITTO ALLO STUDIO SCUOLE MATERNE PRIVATE E COMUNALI Q.3FINAZ. CON TRASF. DA PROVINCIA	10.000,00	16700	
3G	1	4	1	2	7736	ACQUISTO BENI PER INTERVENTI DIRITTO ALLO STUDIO SCUOLE MATERNE PRIVATE E COMUNALI Q.3FINANZ. TI CON TRASF. REGIONE	45.000,00	12037	
3G	1	4	1	3	7739	PRESTAZIONI DI SERVIZIO PER INTERV. DIRITTO ALLO STUDIO SCUOLE MATERNE PRIVATE E COMUNALI Q.3 FINANZ. DA TRASF. REGIONE	30.000,00	12037	
3G	1	4	1	3	7740	PRESTAZIONI DI SERVIZI PER DIRITTO ALLO STUDIO SCUOLE MATERNE PRIVATE E COMUNALI Q.3 FINANZ. CON TRASF. PROVINCIA	15.000,00	16700	
3G	1	4	1	5	7750	CONTRIBUTI PER INTERVENTI DIRITTO ALLO STUDIO SCUOLE MATERNE PRIVATE E COMUNALI Q.3 FINANZ. CON TRASF. PROVINCIA	10.000,00	16700	
3G	1	4	1	5	7752	CONTRIBUTI PER INTERVENTI DIRITTO ALLO STUDIO SCUOLE MATERNE PRIVATE E COMUNALI Q.3 FINANZ. TE CON TRASF. REGIONE	35.000,00	12037	
3G	1	10	1	3	11812	PRESTAZIONI DI SERVIZI PER INTERVENTI FINALIZZATI A MINORI FINANZIATI CON TRASFER. DELLA SOCIETA' DELLA SALUTE	10.000,00	16522	
3G	1	10	1	5	11852	CONTRIBUTI PER INTERVENTI FINALIZZATI AI MINORI FINANZIATI CON TRASFERIMENTO DALLA SOCIETA' DELLA SALUTE	20.000,00	16522	
3G	1	10	4	3	15767	PRESTAZIONI DI SERVIZI PER INTERVENTI FINALIZZATI DIVERSI FINANZIATI CON TRASF. DALLA SOCIETA' DELLA SALUTE	53.000,00	16524	
3G	1	10	4	3	15769	PRESTAZIONI DI SERVIZI PER INTERV. DI ASSISTENZA E SERV. DIVERSI DEL QUART.3 FINANZIATI CON TRASFERIM. DELLA SOC. DELLA SALUTE	21.168,58	16523	
3G	1	6	3	3	15790	PRESTAZIONI DI SERVIZI PER INIZIATIVE NEL CAMPO DELLO SPORT FINANZIATE DA CONTRIBUTO PROVINCIALE	5.000,00	17450	
3G	1	6	3	5	15864	CONTRIBUTI PER INIZIATIVE NEL CAMPO DELLO SPORT A CURA DEL QUARTIERE 3 FINANZIATE CON CONTRIBUTO PROVINCIALE	5.000,00	17450	
3G	1	9	6	3	17717	SPESE PER LA REALIZZAZIONE DI PROGETTI IN TEMI DI SICUREZZA DEL QUARTIERE 3 FINANZIATI CON CONTRIBUTO REGIONALE	3.700,00	12105	
3H	1	4	5	2	8072	ACQUISTO BENI PER PROGETTI EDUCATIVI SCOLASTICI ED EXTRASCOLASTICI DEL Q.4 FINAN. CON TRASFERIMENTI REGIONALI	47.618,05	12034	
3H	1	4	5	3	8105	PRESTAZIONI DI SERVIZI PER PROGETTI EDUCATIVI SCOLASTICI ED EXTRASCOLASTICI DEL Q. 4. FINANZ. CON TRASFERIM. REG.LE	59.476,49	12034	

R.P.	Tit	Fun	Ser	Int	CAP	DESCRIZIONE CAPITOLI	IMPORTO	Cap.Col. 1	Cap.Col. 2
3H	1	4	1	2	8135	ACQUISTO BENI PER DIRITTO ALLO STUDIO DELLE SCUOLE D'INFANZIA COMUNALI DEL QUART. 1 FINANZ. CON TRASF.TO PROVINCIALE	11.030,00	15900	
3H	1	4	1	3	8140	SPESE PER INTERV. DIRITTO ALLO STUDIO DELLE SCUOLE MATERNE PRIVATE E COMUNALI DEL QUART.4 FINANZ. CON TRASF.PROVINCIA	6.200,00	15900	
3H	1	4	5	5	8262	CONTRIBUTI PER PROGETTI EDUCATIVI SCOLASTICI ED EXTRASCOLASTICI DEL Q.4 FINANZIATI CON TRASF.TO REGIONALE	22.905,46	12034	
3H	1	10	1	3	11650	SPESE PER INTERVENTI RIVOLTI AI MINORI, GIOVANI E FAMIGLIE FINANZIATE CON TRASFERIMENTO DELLA REGIONE	60.544,30	12055	
3H	1	10	1	3	11652	PRESTAZIONI DI SERVIZI PER INTERVENTI FINALIZZATI PER I MINORI FINANZIATI CON TRASFERIMENTO DALLA SOCIETA' DELLA SALUTE	20.500,00	16528	
3H	1	5	2	2	12082	ACQUISTO BENI DI CONSUMO E/O MATERIE PRIME PER INIZIATIVE CULTURALI DEL QUARTIERE 4 FINANZIATE CON CONTRIBUTI DA PRIVATI	750,00	23244	
3H	1	5	2	2	12083	ACQUISTO BENI DI CONSUMO E/O MATERIE PRIME PER PROGETTI CULTURALI QUARTIERE 4 FINANZIATI CON TRASFERIMENTI REGIONALI	3.500,00	12036	
3H	1	5	2	3	12125	PRESTAZIONI DI SERVIZI PER ATTIVITA' DEL QUARTIERE 4 FINANZIATE CON SPONSORIZZAZIONI	40.000,00	33520	
3H	1	5	2	3	12162	SPESE PER LA REALIZZAZIONE DI PROGETTI CULTURALI DEL CONSIGLIO DI QUARTIERE 4 FINANZIATI CON TRASF.REGION.LE	8.500,00	12036	
3H	1	5	2	3	12167	PRESTAZIONI DI SERVIZI PER INIZIATIVE CULTURALI DEL QUARTIERE 4 FINANZIATE CON CONTRIBUTI DA PRIVATI	10.000,00	23244	
3H	1	10	1	5	12257	CONTRIBUTI PER INTERVENTI FINALIZZATI PER I MINORI FINANZIATI CON TRASFERIMENTO DALLA SOCIETA' DELLA SALUTE	23.000,00	16528	
3H	1	10	4	3	16135	PRESTAZIONI DI SERVIZI A CURA DEL CONSIGLIO DI QUARTIERE 4 PER PROGETTI FINALIZZATI FINANZIATI CON CONTRIBUTO REGIONALE	51.185,26	12045	
3H	1	10	4	3	16137	PRESTAZIONE SERVIZI PER INTERVENTI FINALIZZATI DIVERSI FINANZIATI CON TRASFERIMENTI DALLA SOCIETA' DELLA SALUTE	5.000,00	16526	
3H	1	10	4	5	16272	CONTRIBUTI PER INTERVENTI FINALIZZATI DIVERSI FINANZIATI CON TRASFERIMENTO DALLA SOCIETA' DELLA SALUTE	120.202,81	16526	
3H	1	9	6	2	18073	ACQUISTO BENI PER INIZIATIVE AMBIENTALI DEL QUARTIERE 4 FINANZIATE CON CONTRIBUTO PROVINCIALE	1.000,00	15950	
3H	1	9	6	3	18115	SPESE PER INTERVENTI DI SENSIBILIZZAZIONE AMBIENTALE A CURA DEL QUARTIERE 4 FINANZ. CON CONTRIBUTO PROVINCIALE	12.000,00	15950	
3H	1	9	6	3	18130	SPESE PER LA MANUTENZIONE DELLE AREE VERDI DEL QUART.4 DA FINANZIARE CON CONTRIBUTI DA PRIVATI	16.500,00	33540	

R.P.	Tit	Fun	Ser	Int	CAP	DESCRIZIONE CAPITOLI	IMPORTO	Cap.Col. 1	Cap.Col. 2
3H	1	5	1	2	28875	ACQUISTO BENI PER INTERVENTI CULTURALI FINANZIATI CON TRASFERIMENTO DA ENTI DEL SETTORE PUBBLICO	2.000,00	16307	
3H	1	5	1	3	28927	PRESTAZIONE DI SERVIZI PER INTERVENTI CULTURALI FINANZIATI CON TRASFERIMENTO DA ENTI DEL SETTORE PUBBLICO	900,00	16307	
3L	1	4	5	3	8505	SPESE PER INTERV. FINALIZZATI E PER PROGETTO INTEGRATO DI AREA P.I.A CURA CONS.QUART.5 FINANZIATI CON TRASF.REGIONALE	20.000,00	12035	
3L	1	4	5	3	8508	PRESTAZIONI DI SERVIZI PER INTERVENTI ALL'INFANZIA E ADOLESCENZA FINANZIATI CON CONTRIBUTO REGIONALE	50.000,00	12038	
3L	1	4	5	3	8523	PRESTAZIONI DI SERVIZIO RIVOLTE ALL'INFANZIA ED ADOLESCENZA FINANZIATE CON SPONSORIZZAZIONI (QUART. 5)	10.000,00	23254	
3L	1	4	1	3	8525	SPESE INERENTI IL DIRITTO ALLO STUDIO DELLE SCUOLE PER L'INFANZIA DEL QUARTIERE 5 FINANZIATE CON TRASF.REGIONALI	40.000,00	12041	
3L	1	4	1	3	8530	PRESTAZ. DI SERVIZI PER DIRITTO ALLO STUDIO SCUOLE MATERNE PRIVATE E COMUNALI DEL QUART.5 FINANZ. CON TRASF.PROVINCIA	20.000,00	12800	
3L	1	4	1	5	8535	CONTRIBUTI ALLE SCUOLE MATERNE DEL QUARTIERE 5 FINANZIATE CON CONTRIBUTI REGIONALI	55.000,00	12041	
3L	1	4	1	2	8540	ACQUISTO BENI PER LE SCUOLE MATERNE DEL QUARTIERE 5 FINANZIATE CON CONTRIBUTO REGIONALE	75.000,00	12041	
3L	1	5	2	3	12405	SPESE PER INIZIATIVE IN CAMPO EDUCATIVO FINANZIATE CON CONTRIBUTO DELLA PROVINCIA	10.400,00	12820	
3L	1	5	2	3	12450	PRESTAZIONI DI SERVIZI PER INIZIATIVE CULTURALI DEL QUARTIERE 5 FINANZIATE CON SPONSORIZZAZIONI	80.000,00	23650	
3L	1	5	2	2	12465	ACQUISTO BENI DI CONSUMO PER INIZIATIVE DI CARATTERE EDUCATIVO DEL QUARTIERE 5 FINANZIATE CON SPONSORIZZAZIONI	7.000,00	23648	
3L	1	10	1	3	12547	PRESTAZIONI DI SERVIZI PER INTERVENTI FINALIZZATI AI MINORI FINANZIATI CON TRASFERIMENTO DALLA SOCIETA' DELLA SALUTE	120.700,00	16532	
3L	1	10	1	5	12652	CONTRIBUTI PER INTERVENTI FINALIZZATI A MINORI FINANZIATI CON TRASFERIMENTO DALLA SOCIETA' DELLA SALUTE	30.100,00	16532	
3L	1	5	2	5	12677	CONTRIBUTI PER INIZIATIVE CULTURALI DEL CONSIGLIO DI QUARTIERE 5 FINANZIATE CON SPONSORIZZAZIONI	25.000,00	30010	
3L	1	10	4	6	16575	PRESTAZIONI DI SERVIZI PER INTERVENTI ASSISTENZIALI DEL QUARTIERE 5 FINANZIATI CON TRASF. DALLA SOCIETA' DELLA SALUTE	25.312,12	16534	

R.P.	Tit	Fun	Ser	Int	CAP	DESCRIZIONE CAPITOLI	IMPORTO	Cap.Col. 1	Cap.Col. 2
3L	1	10	4	3	16583	PRESTAZIONI DI SERVIZI PER ASSISTENZA E SERVIZI DIVERSI AGLI ANZIANI DEL QUARTIERE 5 FINANZIATE CON SPONSORIZZ.	28.000,00	23455	
3L	1	10	4	3	16587	PRESTAZIONI DI SERVIZI PER INTERVENTI FINALIZZATI DIVERSI FINANZIATI CON TRASF. DALLA SOCIETA' DELLA SALUTE	90.000,00	16529	
3L	1	10	4	5	16672	CONTRIBUTI A FAVORE DEL SOCIALE FINANZIATI CON SPONSORIZZIONI	5.000,00	32100	
3L	1	10	4	5	16683	CONTRIBUTI PER INTERVENTI FINALIZZATI DIVERSI FINANZIATI CON TRASFERIMENTO DALLA SOCIETA' DELLA SALUTE	28.500,00	16529	
3L	1	10	4	5	16687	CONTRIBUTI PER INTERVENTI DI SOSTEGNO A FAVORE DI FAMIGLIE IN DISAGIO DEL QUARTIERE 5 FINANZ. CON TRASF. DALLA S. D. S.	62.484,30	16534	
3L	1	9	6	2	18465	ACQUISTO BENI DI CONSUMO PER TUTELA AMBIENTALE FINANZIATE CON CONTRIBUTO PROVINCIA	11.000,00	12830	
3L	1	9	6	3	18507	SPESE PER LA REALIZZAZIONE DI PROGETTI AMBIENTALI DEL QUARTIERE 5 FINANZIATI CON CONTRIBUTO DELLA PROVINCIA	25.000,00	12830	
5C	1	1	7	3	22512	PRESTAZIONI DI SERVIZI PER RILEVAZIONI STATISTICHE FINANZIATE CON CONTRIBUTO DELLA REGIONE	60.000,00	11500	
5C	1	1	7	3	22514	PRESTAZIONI DI SERVIZIO PER RILEVAZIONI STATISTICHE FINANZIATE CON CONTRIBUTO DELLA PROVINCIA	20.000,00	16000	
5C	1	1	7	3	22520	SPESE PER RILEVAZIONI E CENSIMENTI FINANZIATE CON TRASFERIMENTI DA ISTAT E DA ALTRI ENTI	260.000,00	16020	
5D	1	9	5	5	37748	CONTRIBUTI, QUOTE ASSOCIATIVE ONERI ED ALTRI TRASFERIMENTI PER SERVIZIO GESTIONE RIFIUTI	267.260,85	31502	
B3	1	4	4	1	28041	RETRIBUZIONE E ONERI PREVIDENZIALI PERSONALE IMPIEGATO IN PROGETTI ITI-IPIA FINANZIATI CON TRASF.TO DALL'ITI GEST. STRALCIO	110.963,00	29068	
B3	1	4	4	1	28045	CONTRIBUTI PREVIDENZIALI PERSONALE IMPIEGATO PROGETTI ITI-IPIA FINANZIATI CON TRASFERIMENTI DALL'ITI (GESTIONE STRALCIO)	29.605,00	29068	
B3	1	4	4	7	28232	IRAP PERSONALE IMPIEGATO IN PROGETTI ITI-IPIA FINANZIATI CON TRASFERIMENTI DA ITI - GESTIONE STRALCIO	9.432,00	29068	
C0	1	1	8	3	23712	PRESTAZIONI DI SERVIZI PER GESTIONE RETE FI.NET FINANZIATI CON CONTRIBUTO DELL'UNIVERSITA' DI FIRENZE	12.000,00	16012	

R.P.	Tit	Fun	Ser	Int	CAP	DESCRIZIONE CAPITOLI	IMPORTO	Cap.Col. 1	Cap.Col. 2
C0	1	1	8	3	23753	PRESTAZIONI DI SERVIZI PER REALIZZAZIONE PROGETTI DELLA DIREZIONE SISTEMI INFORMATIVI FINANZIATE CON CONTRIB. REGION.	91.922,00	11505	
G8	1	8	3	3	32930	PRESTAZIONI DI SERVIZI PER LO SPORTELLINO UNICO PER I RAPPORTI DEL PROGETTO ALTA VELOCITA'	115.000,00	31040	
I0	1	4	5	3	27362	SPESE PER INTERVENTI EDUCATIVE POLITICHE PER LA SICUREZZA A CURA DELLA DIREZ. ISTRUZIONE(L.R. 38/01)	31.000,00	12095	
I0	1	10	1	2	27662	ACQUISTO BENI DI CONSUMO E/O MATERIE PRIME PER INTERVENTI EDUCATIVI RIVOLTI ALL'INFANZIA FINANZIATI DALLA REGIONE	10.000,00	12015	
I0	1	10	1	3	27760	PRESTAZIONI DI SERVIZI PER INTERVENTI EDUCATIVI RIVOLTI ALL'INFANZIA E FINANZIATI DA TRASFERIMENTI REGIONALI	490.000,00	12015	
I0	1	10	1	3	27765	PREST. DI SERVIZI PER INTERV. A FAVORE INFANZIA E ADOLESCENZA FINANZIATI CON FONDO NAZIONALE POLITICHE SOCIALI (L.285/97)	1.320.000,00	10509	
I0	1	10	1	5	27800	CONTRIBUTI PER INTERVENTI EDUCATIVI RIVOLTI ALL'INFANZIA FINANZIATI CON TRASFERIMENTI REGIONALI	90.000,00	12105	
I1	1	4	1	3	26150	SPESE PER SCUOLE MATERNE PER LA REALIZZAZIONE DEL SISTEMA PRE-SCOLASTICO INTEGRATO FINANZIATO CON TRASF. STATALE	150.000,00	9030	
I1	1	4	1	5	27495	CONTRIBUTI ALLE SCUOLE MATERNE PRIVATE FINANZIATI CON TRASFERIMENTO DAL MINISTERO DELLA PUBBLICA ISTRUZIONE	85.000,00	9030	
I2	1	4	1	3	26152	SPESE PER "PROGETTO CONTINUITA'0/6 ANNI" FINANZIATO CON CONTRIBUTO MINISTERIALE	100.000,00	9035	
I2	1	10	1	3	27718	PRESTAZIONE DI SERVIZI PER ASILI NIDO E SERVIZI COMPLEMENTARI ALLA PRIMA INFANZIA FINANZ. CONTRIB. MINIST. PUBBL. ISTRUZIONE	60.000,00	9025	
I2	1	10	1	5	27785	EROGAZIONE DI VOUCHER PER SERVIZI ALLA PRIMA INFANZIA (FASCIA DI ETA' 3-36 MESI)	1.000.000,00	12034	
I3	1	4	2	3	26155	PRESTAZIONI DI SERVIZI PER ASSISTENZA HANDICAP ALLE SCUOLE INFERIORI	450.000,00	9030	
I3	1	4	4	3	26800	PRESTAZIONE DI SERVIZI PER ASSISTENZA HANDICAP ALLE SCUOLE INFERIORI FINANZIATA CON TRASFERIMENTO REGIONALE	100.000,00	12020	

R.P.	Tit	Fun	Ser	Int	CAP	DESCRIZIONE CAPITOLI	IMPORTO	Cap.Col. 1	Cap.Col. 2
I3	1	4	5	5	27500	CONTRIBUTI INDIVIDUALI PER DIRITTO ALLO STUDIO FINANZIATI CON TRASFERIMENTO DALLA REGIONE	750.000,00	12040	
I4	1	4	5	2	27286	ACQUISTO BENI PER CENTRO FORMAZIONE PROFESSIONALE FINANZIATO CON TRASFERIMENTO DALLA PROVINCIA	100.000,00	17020	
I4	1	4	5	3	27306	PRESTAZIONI DI SERVIZI A FAVORE DEI GIOVANI FINANZIATE CON TRASFERIMENTO MINISTERIALE	700.000,00	9040	
I4	1	4	5	3	27309	PRESTAZIONI DI SERVIZI PER INTERVENTI RIVOLTI AI GIOVANI FINANZIATE CON TRASF.TO REGIONALE	135.000,00	12065	
I4	1	4	5	3	27312	SPESE NEL CAMPO DELL'ISTRUZIONE E FORMAZIONE E D.A.FINANZIATE CON TRASFERIMENTO DALL'UNIONE EUROPEA	100.000,00	15500	
I4	1	4	5	3	27314	PRESTAZIONI DI SERVIZIO PER CORSI FORMAZIONE PROFESSIONALE FINANZIATI CON TRASFERIMENTO DALLA PROVINCIA	1.600.000,00	17020	
I4	1	4	5	3	27360	PROGETTO INTEGRATO DI AREA (PIA) FINANZIATO CON TRASFERIMENTO REGIONALE	300.000,00	12010	
I4	1	4	5	3	27366	SPESE PER INTERVENTI NEL CAMPO DELLA PUBBLICA ISTRUZIONE FINANZIATE CON CONTRIBUTI PRIVATI	85.000,00	33200	
I4	1	4	5	3	27385	SPESE PER L'ISTRUZIONE FINANZIATE CON TRASFERIMENTO PROVINCIALE	25.820,00	12610	
I4	1	4	5	3	28530	SPESE PER LA REALIZZAZIONE DEI PROGETTI DEL FONDO SOCIALE EUROPEO FINANZIATI CON CONTRIBUTO REGIONALE	40.000,00	12670	
I4	1	4	5	3	28550	PRESTAZIONI DI SERVIZI PER PROGETTI DEL FONDO SOCIALE EUROPEO FINANZIATI CON CONTRIBUTO DELLA PROVINCIA	80.000,00	17050	
I4	1	10	1	3	41750	INTERVENTI ASSISTENZIALI A FAVORE DEI MINORI FINANZIATI CON TRASFERIMENTO PROVINCIALE	220.000,00	16510	
L0	1	5	2	3	29357	PRESTAZIONI DI SERVIZI PER PROGETTI DELLA DIREZIONE CULTURA FINANZIATI CON TRASFERIMENTO MINISTERIALE	100.000,00	9200	
L0	1	5	2	5	29463	CONTRIBUTI PER INIZIATIVE CULTURALI E PROMOZIONALI DELLA DIREZIONE CULTURA FINANZIATE CON TRASFERIMENTO REGIONALE	25.000,00	15324	
L1	1	5	1	3	29730	PRESTAZIONI DI SERVIZI PER INTERVENTI VARI NEI MUSEI COMUNALI DA FINANZIARE CON ELARGIZIONI LIBERALI	121.000,00	33500	

R.P.	Tit	Fun	Ser	Int	CAP	DESCRIZIONE CAPITOLI	IMPORTO	Cap.Col. 1	Cap.Col. 2
L1	1	5	1	3	29740	SPESE PER L'ISTITUZIONE DEL PREMIO ANNUALE DA INTITOLARSI A RINALDO CARNIELO DA FINANZIARE CON LA RENDITA DEL FONDO	12.200,00	25050	25060
L5	1	5	1	2	28867	ACQUISTO BENI DI CONSUMO E/O MATERIE PRIME PER PUBBLICA LETTURA FINANZIATI CON CONTRIBUTI DA PRIVATI	2.500,00	30070	
L5	1	5	1	3	28920	SPESE PER STRUTTURE BIBLIOTECARIE CITTADINE ED ARCHIVIO STORICO PER CONTO E DELEGATE DALLA REGIONE TOSCANA	160.000,00	14500	
L5	1	5	1	3	28930	SPESE PER SISTEMA DOCUMENTARIO INTEGRATO A.F. (SDIAF) FINANZIATE CON QUOTE PARTECIPAZIONE COMUNI ED ALTRI ENTI	80.000,00	14800	
L5	1	5	2	3	29302	PRESTAZIONI DI SERVIZI PER PROGETTI DEL SERVIZIO ATTIVITA' CULTURALI FINANZIATE CON TRASFERIMENTO REGIONALE	30.000,00	15325	
L5	1	5	2	3	29320	SPESE PER MANIFESTAZIONI ARTISTICHE-ESPOSITIVE FINANZIATE CON SPONSORIZZAZIONI (SERV.RIL. AGLI EFFETTI IVA)	130.000,00	30000	
L5	1	5	2	5	29325	CONTRIBUTI E TRASFERIMENTI PER MANIFESTAZIONI ARTISTICHE - ESPOSITIVE FINANZIATE CON SPONSORIZZAZIONI	130.000,00	30000	
L5	1	5	2	5	29464	CONTRIBUTI PER REALIZZAZIONE PROGETTI DEL SERVIZIO ATTIVITA' CULTURALI FINANZIATI CON TRASF.TO REG.LE	10.000,00	15325	
M0	1	6	3	3	31355	PRESTAZIONI DI SERVIZIO PER FESTE E TRADIZIONI POPOLARI FIORENTINE FINANZIATE CON CONTRIBUTO PROVINCIALE	1.500,00	17455	
M0	1	6	3	3	31372	PRESTAZIONI DI SERVIZI PER FESTE E TRADIZIONI POPOLARI FIORENTINE DA FINANZIARE CON CONTRIBUTO DA PRIVATI	15.000,00	30512	
N0	1	10	1	3	41730	SPESE PER INTERVENTI ASSISTENZIALI A FAVORE DEI MINORI FINANZIATI CON TRASFERIMENTO REGIONALE	780.000,00	13530	
N0	1	10	1	3	41733	PRESTAZIONI DI SERVIZI PER INTERVENTI A FAVORE DEI MINORI FINANZ.CON TRASFERIMENTI DA AZIENDE SANITARIE	250.000,00	16527	
N0	1	10	1	3	41734	PRESTAZIONI DI SERVIZI PER INTERVENTI ASSIST. A FAVORE DEI MINORI FINANZIATI CON CONTRIBUTO DALLA SOCIETA' DELLA SALUTE	1.802.335,95	16542	
N0	1	10	4	2	42068	ACQUISTO BENI PER ASSISTENZA BENEFICIENZA E SERVIZI ALLA PERSONA FINANZIATI CON CONTRIBUTI DALLA PROVINCIA	1.000,00	16515	
N0	1	10	4	3	42108	PRESTAZIONI DI SERVIZI PER INTERVENTI ASSISTENZIALI DELL'ASSICURAZIONE SOCIALE FINANZIATI CON TRASFERIMENTO STATALE	476.000,00	10503	

R.P.	Tit	Fun	Ser	Int	CAP	DESCRIZIONE CAPITOLI	IMPORTO	Cap.Col. 1	Cap.Col. 2
N0	1	10	4	3	42114	PRESTAZIONI DI SERVIZI PER INTERVENTI ASSISTENZIALI FINANZIATI CON ENTRATE DERIVANTI DAL 5 PER MILLE IRPEF	200.000,00	2600	
N0	1	10	4	3	42124	PRESTAZIONI DI SERVIZI PER INTERVENTI NEL SETTORE SOCIALE FINANZIATE CON TRASFER. DA ALTRI ENTI DEL SETTORE PUBBLICO	4.200,00	16516	
N0	1	10	4	3	42160	SPESE PER INTERVENTI ASSISTENZIALI IN CAMPO SOCIALE FINANZIATI CON TRASFERIMENTO DELLA REGIONE	476.000,00	13520	
N0	1	10	4	3	42164	PRESTAZIONI DI SERVIZI PER INTERVENTI ASSISTENZIALI IN CAMPO SOCIALE FINANZIATI CON TRASF. DALLA SOCIETA' DELLA SALUTE	2.054.946,45	16537	
N0	1	10	4	3	42170	SPESE PER INTERVENTI ASSISTENZIALI IN CAMPO SOCIALE FINANZIATE CON PREMI NON RITIRATI EDONAZIONI	5.000,00	35500	
N0	1	10	4	3	42220	PRESTAZIONI DI SERVIZI SOCIO SANITARI DA FINANZIARE CON I PROVENTI DELLE SANZIONI AMMINISTR. IN MATERIA SANITARIA	5.000,00	23090	
N0	1	10	4	3	42247	PRESTAZIONI DI SERVIZI PER ASSISTENZA, BENEFICIENZA E SERVIZI ALLA PERSONA FINANZIATI CON CONTRIBUTO PROVINCIALE	4.000,00	16515	
N0	1	10	4	5	42272	CONTRIBUTI PER INTERVENTI DI ASSISTENZA FINANZIATI CON ENTRATE DERIVANTI DAL 5 PER MILLE DELL'IRPEF	100.000,00	2600	
N0	1	10	4	5	42276	CONTRIBUTI PER INTERVENTI FINALIZZATI DIVERSI FINANZIATI CON TRASFERIMENTO DALLA SOCIETA' DELLA SALUTE	5.000,00	16539	
N0	1	10	4	5	42278	CONTRIBUTI FINANZIATI CON QUOTA TARIFFA FIORENTINAGAS (DEL.237/00 AUTORITA' ENERGIA ELETTRICA E GAS)	211.000,00	32020	
N0	1	10	4	5	42279	CONTRIBUTI PER FUNZIONI ASSISTENZIALI FINANZIATI CON TRASFERIMENTI DALL'UNIONE EUROPEA	195.462,00	16400	
N0	1	10	4	5	42280	CONTRIBUTI PER SPERIMENTAZIONE PER CORSO NON AUTOSUFFICIENTI FINANZIATI CON TRASFERIMENTO DALLA SOCIETA' DELLA SALUTE	387.000,00	16547	
N0	1	10	4	3	42498	SPESE PER INTERVENTI SULLA SICUREZZA FINANZIATI CON CONTRIBUTI REGIONALI (L.R. 38/01)	137.000,00	13565	
N0	1	10	2	3	42520	INTERVENTI ASSISTENZIALI NEL CAMPO DELLA PREVENZIONE E RIABILITAZIONE FINANZIATI CON TRASFERIMENTO REGIONALE	40.000,00	13540	
N0	1	10	2	3	42524	PRESTAZIONI DI SERVIZI PER INTERVENTI DI PREV. E RIABILITAZIONE FINANZIATI CON TRASF. DALLA SOCIETA' DELLA SALUTE	1.278.281,92	16544	
N0	1	10	2	3	42548	PRESTAZIONI DI SERVIZI PER INTERVENTI SU TOSSICODIPENDENZA FINANZIATI CON TRASFER. TI DALLA SOCIETA' DELLA SALUTE	158.341,94	16545	
N0	1	10	2	5	42675	CONTRIBUTI PER INTERVENTI DI PREVENZIONE E RIABILITAZIONE FINANZIATI CON TRASFERIMENTI DALLE AZIENDE SANITARIE	45.000,00	16518	

R.P.	Tit	Fun	Ser	Int	CAP	DESCRIZIONE CAPITOLI	IMPORTO	Cap.Col. 1	Cap.Col. 2
P0	1	4	4	5	28300	TRASFERIMENTI ALL'IST. L. DA VINCI FINALIZZATO A BORSE DI STUDIO PER STUDENTI	32.800,00	25030	25040
P0	1	10	4	5	42248	CONTRIBUTI INTEGRATIVI EROGATI PER IL PAGAMENTO DEI CANONI DI LOCAZIONE, FINANZIATI CON TRASF. REGIONALE (ART.11 L.431/98)	2.000.000,00	13510	
P0	1	10	4	4	42250	SPESE PER CANONI DI LOCAZIONE CALMIERATI DA FINANZIARE CON ENTRATE DERIVANTI DA TERZI	660.000,00	29135	
PX	1	1	6	3	48150	PRESTAZIONI DI SERVIZI PER PROGETTI EUROPEI DELL'UFF. EDILIZIA RESIDENZIALE PUBBLICA	38.904,09	15800	
Q0	1	11	5	5	39750	SPESE LIQUIDAZ. DIRITTI ISTRUTTORIA E ALTRE SOMME DOVUTE ALLE AMMINISTR. INTERVENUTE NEL PROCEDIMENTO SUAP E ALTRI	50.000,00	23570	
Q5	1	3	3	3	25730	SPESE PER GESTIONE AREE FAUNISTICHE FINANZIATE CON TRASFERIMENTO REGIONALE	10.500,00	14000	
Q5	1	3	3	3	25745	SPESE PER GESTIONE TUTELA DELLA FAUNA ITTICA DA FINANZIARE CON PROVENTI DERIVANTI DA SANZIONI	200,00	19570	
Q6	1	1	1	3	150	PRESTAZIONI DI SERVIZI PER INTERVENTI DELL'UFFICIO EUROPEDIRECT FIRENZE FINANZIATI DALLA U.E.	25.000,00	15600	
Q6	1	10	4	3	2535	SPESE PER LA REALIZZAZIONE DEL FONDO PER SERV. VOLONTARIATO EUROPEO (EUROPE DIRECT FIRENZE) FINANZ. CON TRASF. STATALE	600,00	10515	
Q6	1	1	3	3	20105	PRESTAZIONI DI SERVIZI PER EVENTI PROMOZIONALI FINANZIATI CON TRASFERIMENTI DA ALTRI ENTI PUBBLICI	1.000,00	17150	
Q6	1	1	3	3	20120	PRESTAZIONI DI SERVIZI PER PROGETTI DEL SERVIZIO STRATEGICO DI SVILUPPO E PROMOZ. ECONOM. FINANZ. TRASFERIMENTO U.E.	25.000,00	15550	
Q6	1	1	3	3	20125	PRESTAZIONI DI SERVIZI PER REALIZZAZIONE PROGETTO LIFE RACES	203.852,40	15570	
Q6	1	7	1	3	31713	PRESTAZIONI DI SERVIZI PER ATTIVITA' INERENTI IL TURISMO DA FINANZIARE CON CONTRIBUTI DA ISTITUZIONI E ENTI PUBBLICI	1.000,00	17460	
Q6	1	7	1	3	31714	PRESTAZIONI DI SERVIZI PER ATTIVITA' INERENTI IL TURISMO DA FINANZIARE CON CONTRIBUTI DA PRIVATI	1.000,00	30600	

R.P.	Tit	Fun	Ser	Int	CAP	DESCRIZIONE CAPITOLI	IMPORTO	Cap.Col. 1	Cap.Col. 2
Q6	1	11	5	3	39722	PRESTAZIONI DI SERVIZI PER INTERVENTI EX LEGGE 266/97 (INTERVENTI IN AREE DI DEGRADOURBANO)	20.000,00	32511	
Q6	1	11	5	3	39729	PRESTAZIONI DI SERVIZI PER ATTIVITA' INERENTI LA PROMOZIONE ECONOMICA FINANZIATE CON TRASFERIMENTO REGIONALE	10.000,00	13200	
Q6	1	1	3	5	45462	CONTRIBUTI PER REALIZZAZIONE PROGETTO "VIVAIO D'IMPRESE" DA FINANZIARE CON TRASFERIMENTO REGIONALE	20.000,00	11518	
R0	1	3	1	3	24562	PRESTAZIONI DI SERVIZI PER SERVIZIO SVOLTO DAI CONTROLLORI DI SOSTA	1.700.000,00	19512	
RX	1	3	1	3	24680	SPESE PER L'ATTUAZIONE DI PROGETTI PER LA SICUREZZA DELL'UFFICIO CITTA' SICURA FINANZ. CON TRASF.REGIONALE	20.000,00	19400	
S3	1	9	1	3	34135	SPESE PER DEMOLIZIONI COATTIVE DI CUI AGLI ART. 7, 9 E 27L. 47/85	70.000,00	31520	
T0	1	9	6	5	137	TRASF. ALLA REGIONE DI Q.P. DEI PROVENTI AUTORIZZ.PERSONALI RILASCIATE PER LA RACCOLTA DEI FUNGHI (LR 68/99)	126.000,00	19040	
T0	1	1	8	3	30800	SPESE PER LA GESTIONE DELLA RETE REGIONALE DELLE "AGENDE 21 LOCALI" FINANZIATE CON TRASFERIMENTO DALLA REGIONE	50.000,00	13025	
T0	1	9	6	3	37716	PRETAZIONE DI SERVIZI PER PROGETTI AMBIENTALI INTERCOMUNALI CON TRASFERIMENTO DALLA REGIONE	150.000,00	13022	
T0	1	9	6	3	37721	SPESE PER PREVENZIONE E RISANAMENTO CORPI IDRICI FINANZIATE CON PREVENTI PROV. DA SANZIONI AMMINISTRATIVE (L.R.10/06)	20.000,00	37510	
T0	1	9	6	3	37722	PRESTAZIONI DI SERVIZI PER INIZIATIVE INTERCOMUNALI DEDICATE ALL'A.N.P.I.L.	5.000,00	17310	11900
T0	1	9	6	3	37750	INTERVENTI DI SALVAGUARDIA DELL'AMBIENTE NATURALE E DI VIGILANZA DA FINANZ.CON Q.P. DEI PROVENTI DELLA L.R.68/99	14.000,00	19040	
T0	1	9	6	3	37755	SPESE PER TUTELA DEGLI ANIMALI E LA PREVENZ. DEL RANDAGISMO FINANZ. CON LE SANZIONI AMMINSTR.DI CUI ALLA L.R.43/95	13.000,00	22610	
T0	1	9	6	5	37870	TRASFERIMENTO ALLO STATO DEI PROVENTI RELATIVI ALLE SANZIONI CONTRO L'INQUINAMENTO ACUSTICO (L. 447/95 ART.10)	80.000,00	22620	
T0	1	9	6	3	37880	SPESE PER RISANAMENTO RETI ELETTRICHE E PROTEZIONE AMBIENTALE FINANZIATE CON I PROVENTI DELLA L.R. 51/99 ART.19	500,00	22630	
T0	1	9	6	3	38214	PRESTAZIONI DI SERVIZI PER LA REALIZZAZIONE DI PROGETTI EUROPEI FINANZIATI CON TRASF. DALL'UNIONE EUROPEA	42.000,00	15630	

R.P.	Tit	Fun	Ser	Int	CAP	DESCRIZIONE CAPITOLI	IMPORTO	Cap.Col. 1	Cap.Col. 2
T4	1	9	6	3	37708	PRESTAZIONI DI SERVIZI PER ACCERTAMENTI SICUREZZA IMPIANTI GAS	18.000,00	31510	
U1	1	8	3	3	32920	PRESTAZIONI DI SERVIZI PER ONERI AVVIO TRAMVIA FINANZIATI CON TRASFERIMENTO REGIONALE	2.500.000,00	12720	
U0	1	8	3	5	33061	TRASFERIMENTO ALLA S.C.A.R.L. ATAF & LI-NEA DEL CORRISPETTIVO EX FONDO NAZIONALE TRASPORTI	21.900.000,00	12710	
V0	1	1	6	5	43460	CONTRIBUTI PER ABBATTIMENTO BARRIERE ARCHITETTONICHE IN EDIFICI PRIVATI FINANZIATI CONTRASFERIMENTI REGIONALI	300.000,00	13000	

Totale correlate Spesa

51.988.206,48

7. IL BILANCIO TRIENNALE

7. IL BILANCIO TRIENNALE

TITOLI DELL' ENTRATA	2009	2010	2011
Avanzo di amministrazione applicato			
TITOLO I - Entrate tributarie	129.454.509,00	127.668.000,00	127.668.000,00
TITOLO II - Entrate derivanti da contributi e trasferimenti correnti dello Stato, della regione e di altri enti pubblici anche in rapporto all'esercizio di funzioni delegate	207.126.171,25	199.299.684,43	198.154.471,56
TITOLO III - Entrate extratributarie	184.979.347,87	175.824.200,28	177.734.971,85
TITOLO IV - Entrate derivanti da alienazioni, da trasferimenti di capitale e da riscossioni crediti	147.763.381,75	119.865.622,83	123.075.303,48
TITOLO V - Entrate derivanti da accensioni di prestiti	178.631.183,96	181.459.000,00	175.112.000,00
TITOLO VI - Entrate da servizi per conto di terzi	121.951.000,00	121.951.000,00	121.951.000,00
Totale Entrate	969.905.593,83	926.067.507,54	923.695.746,89

TITOLI DELLA SPESA	2009	2010	2011
TITOLO I - Spese correnti	490.397.548,22	467.950.538,42	461.404.648,03
TITOLO II - Spese in conto capitale	192.214.381,75	167.824.622,83	168.187.303,48
TITOLO III - Spese per rimborso prestiti	165.342.663,86	168.341.346,29	172.152.795,38
TITOLO IV - Spese per servizi in conto terzi	121.951.000,00	121.951.000,00	121.951.000,00
Totale Spese	969.905.593,83	926.067.507,54	923.695.746,89

7.1 DIMOSTRAZIONE DEGLI EQUILIBRI DI BILANCIO 2010/2011

BILANCIO CORRENTE

ENTRATE		2010	2011
a) Titolo I - Entrate tributarie	+	127.668.000,00	127.668.000,00
b) Titolo II - Entrate da trasferimenti	+	199.299.684,43	198.154.471,56
c) Titolo III - Entrate extratributarie	+	175.824.200,28	177.734.971,85
A) totale entrate correnti	+	502.791.884,71	503.557.443,41
d) Oneri di urbanizzazione per finanziamento spese correnti	+	3.500.000,00	-
Totale entrate bilancio corrente		506.291.884,71	503.557.443,41
SPESE		2010	2011
f) Titolo I - Spese correnti	+	467.950.538,42	461.404.648,03
g) Titolo III - Spese per rimborso prestiti *	+	168.341.346,29	172.152.795,38
C) totale spese titoli I,III	+	636.291.884,71	633.557.443,41
h) Titolo III int. 01 - Anticipazioni di cassa	-	130.000.000,00	130.000.000,00
Totale spese bilancio corrente	+	506.291.884,71	503.557.443,41

* Le quote capitali per le rate di ammortamento dei mutui ammontano ad € 38.341.346,29 per l'anno 2010 e € 42.152.795,38 per l'anno 2011.

Come già precisato per l'esercizio 2009, sezione seconda punto 1.3, e come risulta dall'illustrazione riportata in premessa della delibera di approvazione del bilancio, gli obiettivi di miglioramento, previsti dall'art. 77 bis, Legge 203/2008 per gli esercizi 2010 e 2011, sono rispettati prevedendo la detrazione della spesa stimata per la tramvia ed il "Parco della musica e della cultura di Firenze", per i quali sarà richiesta al competente ministero l'autorizzazione in deroga, ai sensi dell'art. 2 comma 48, della Legge 203/2008.

BILANCIO INVESTIMENTI

ENTRATE		2010	2011
a) Titolo IV - Entrate da alienazioni di beni, trasferimento di capitali e riscossione crediti	+	119.865.622,83	123.075.303,48
Oneri di urbanizzazione per finanziamento spese correnti	-	3.500.000,00	-
totale titolo IV rettificato	+	116.365.622,83	123.075.303,48
b) Titolo V - Entrate da accensioni prestiti	+	181.459.000,00	175.112.000,00
Anticipazione di cassa (titolo V cat. 01)	-	130.000.000,00	130.000.000,00
totale titolo V rettificato	+	51.459.000,00	45.112.000,00
Totale entrate del bilancio investimenti	+	167.824.622,83	168.187.303,48
SPESE		2010	2011
a) Titolo II - Spese in conto capitale	+	167.824.622,83	168.187.303,48
Totale spese del bilancio investimenti		167.824.622,83	168.187.303,48

BILANCIO MOVIMENTO FONDI

ENTRATE/SPESE	2010	2011
a) Titolo V cat. 1 - Anticipazione di cassa	130.000.000,00	130.000.000,00
b) Titolo III int. 1 - Anticipazioni di cassa	130.000.000,00	130.000.000,00
ENTRATE/SPESE	2010	2011
a) Totale entrate Titolo VI -	121.951.000,00	121.951.000,00
b) Totale spese Titolo IV -	121.951.000,00	121.951.000,00

7.2 ANALISI FONTI DI FINANZIAMENTO

FONTI DI FINANZIAMENTO

	TREND STORICO				PROGRAMMAZIONE PLURIENNALE			% scostamento della col. 4 rispetto alla col. 3
	Esercizio Anno 2006 (Accertamenti Competenza)	Esercizio Anno 2007 (Accertamenti Competenza)	Esercizio in Corso (Previsione)	Previsione del Bilancio Annuale	1° Anno Successivo	2° Anno Successivo		
	1	2	3	4	5	6	7	
ENTRATE								
Tributarie	245.930.272,33	183.006.018,40	129.670.971,29	129.454.509,00	127.668.000,00	127.668.000,00		-0,17%
Contributi e trasferimenti correnti	101.197.649,44	147.433.063,70	212.163.255,54	207.126.171,25	199.299.684,43	198.154.471,56		-2,37%
Extratributarie	180.590.528,04	192.281.653,73	190.715.767,48	184.979.347,87	175.824.200,28	177.734.971,85		-3,01%
TOTALE ENTRATE CORRENTI	527.718.449,81	522.720.735,83	532.549.994,31	521.560.028,12	502.791.884,71	503.557.443,41		-2,06%
Proventi oneri di urbanizzazione destinati a manutenzione ordinaria del patrimonio	9.607.676,95	5.358.182,29	6.763.054,80	3.500.000,00	3.500.000,00	3.900.000,00		-48,25%
Avanzo di amministrazione applicato per spese correnti	8.293.072,21	2.963.965,86	0,00	0,00				
TOTALE ENTRATE UTILIZZATE PER SPESE CORRENTI E RIMBORSO PRESTITI (A)	545.619.198,97	531.042.883,98	539.313.049,11	525.060.028,12	506.291.884,71	507.457.443,41		-2,64%

FONTI DI FINANZIAMENTO

ENTRATE	TREND STORICO				PROGRAMMAZIONE PLURIENNALE			% scostamento della col. 4 rispetto alla col. 3
	Esercizio Anno 2006 (Accertamenti Competenza)	Esercizio Anno 2007 (Accertamenti Competenza)	Esercizio in Corso (Previsione)	Previsione del Bilancio Annuale	1° Anno Successivo	2° Anno Successivo	7	
	1	2	3	4	5	6		
Alienazione di beni e trasferimenti di capitale	22.906.924,82	27.957.945,97	203.742.518,96	78.670.119,49	54.206.622,83	57.653.303,48	-61,39%	
Proventi di urbanizzazione destinati a investimenti	9.589.506,35	7.251.337,93	10.133.372,97	11.142.262,26	8.200.000,00	14.610.000,00	9,95%	
Accensione mutui passivi	47.501.544,28	38.477.347,70	49.051.000,00	47.951.000,00	51.459.000,00	45.112.000,00	-2,24%	
Altre accensioni prestiti	0,00	0,00	0,00	0,00	0,00	0,00		
Avanzo di amministrazione applicato per:								
- fondo ammortamento	0,00	0,00	0,00	0,00	0,00			
- finanziamento investimenti	224.092,66	1.027.064,75	0,00	0,00	0,00			
TOTALE ENTRATE C/CAPITALE DESTINATE A INVESTIMENTI (B)	80.222.068,11	74.713.696,35	262.927.091,93	137.763.381,75	113.865.622,83	117.375.303,48	-47,60%	
Riscossione di crediti	31.317.620,04	38.198.019,90	68.131.000,00	54.451.000,00	53.959.000,00	46.912.000,00	-20,08%	
Anticipazioni di cassa	32.500.000,00	0,00	131.929.612,45	130.680.183,96	130.000.000,00	130.000.000,00	-0,95%	
TOTALE MOVIMENTO FONDI (C)	63.817.620,04	38.198.019,90	200.060.612,45	185.131.183,96	183.959.000,00	176.912.000,00	-7,46%	
TOTALE GENERALE ENTRATE (A+B+C)	689.658.887,12	643.954.600,23	1.002.300.753,49	847.954.593,83	804.116.507,54	801.744.746,89	-15,40%	

ANALISI DELLE RISORSE

Entrate Tributarie

ENTRATE	TREND STORICO			PROGRAMMAZIONE PLURIENNALE			% scostamento della col. 4 rispetto alla col. 3
	Esercizio Anno 2006 (Accertamenti Competenza)	Esercizio Anno 2007 (Accertamenti Competenza)	Esercizio in Corso (Previsione)	Previsione del Bilancio Annuale	1° Anno Successivo	2° Anno Successivo	
	1	2	3	4	5	6	
Imposte	244.297.875,96	180.979.258,88	128.633.971,29	128.454.509,00	127.168.000,00	127.168.000,00	-0,14%
Tasse	1.092.139,83	1.477.779,00	500.000,00	500.000,00	0,00	0,00	0,00%
Tributi speciali ed altre entrate proprie	540.256,54	548.980,52	537.000,00	500.000,00	500.000,00	500.000,00	-6,89%
TOTALE	245.930.272,33	183.006.018,40	129.670.971,29	129.454.509,00	127.668.000,00	127.668.000,00	-0,17%

IMPOSTA COMUNALE SUGLI IMMOBILI

2.2.1.2	ALIQUOTE ICI		GETTITO DA EDILIZIA RESIDENZIALE (A)		GETTITO DA EDILIZIA NON RESIDENZIALE (B)		TOTALE DEL GETTITO (A+B)
	Esercizio in corso	Esercizio bilancio previsione annuale	Esercizio in corso	Esercizio bilancio previsione annuale	Esercizio in corso	Esercizio bilancio previsione annuale	
ICI 1^ CASA	0,06%	0,06%	0,00	0,00	0,00	0,00	0,00
ICI 2^ CASA	0,07%	0,07%	0,00	0,00	0,00	0,00	0,00
Fabbr. prod.vi	0,07%	0,07%	0,00	0,00	0,00	94.500.000,00	94.500.000,00
Altro	0,07%	0,07%	0,00	0,00	0,00	0,00	0,00
TOTALE			0,00	0,00	0,00	94.500.000,00	94.500.000,00

ANALISI DELLE RISORSE
Contributi e trasferimenti correnti

	TREND STORICO				PROGRAMMAZIONE PLURIENNALE			% scostamento della col. 4 rispetto alla col. 3
	Esercizio Anno 2006 (Accertamenti Competenza)	Esercizio Anno 2007 (Accertamenti Competenza)	Esercizio in Corso (Previsione)	Previsione del Bilancio Annuale	1° Anno Successivo	2° Anno Successivo		
	1	2	3	4	5	6	7	
ENTRATE								
Contributi e trasferimenti correnti dalla Stato	51.411.842,55	108.072.394,27	165.239.106,56	162.432.034,05	154.386.125,34	152.776.611,50	-1,70%	
Contributi e trasferimenti correnti dalla Regione	27.401.647,08	27.962.631,46	31.741.617,05	32.898.289,10	33.179.367,10	33.626.127,10	3,64%	
Contributi e trasferimenti dalla Regione per funzioni delegate	118.745,65	110.115,30	146.727,00	170.500,00	150.500,00	170.500,00	16,20%	
Contributi e trasferimenti da parte di organismi comunitari e internazionali	875.849,13	591.408,82	741.080,75	675.218,49	636.314,40	636.314,40	-8,89%	
Contributi e trasferimenti da altri enti del Settore Pubblico	21.389.565,03	10.696.513,85	14.294.724,18	10.950.129,61	10.947.377,59	10.944.918,56	-23,40%	
TOTALE	101.197.649,44	147.433.063,70	212.163.255,54	207.126.171,25	199.299.684,43	198.154.471,56	-2,37%	

ANALISI DELLE RISORSE

Proventi Extratributari

ENTRATE	TREND STORICO				PROGRAMMAZIONE PLURIENNALE			% scostamento della col. 4 rispetto alla col. 3
	Esercizio Anno 2006 (Accertamenti Competenza)	Esercizio Anno 2007 (Accertamenti Competenza)	Esercizio in Corso (Previsione)	Previsione del Bilancio Annuale	1° Anno Successivo	2° Anno Successivo		
	1	2	3	4	5	6	7	
Proventi dei servizi pubblici	88.866.846,09	95.992.362,62	90.634.453,21	90.407.274,00	90.409.474,00	90.477.674,00	-0,25%	
Proventi dei beni dell'Ente	44.214.008,71	44.336.528,00	38.026.088,17	38.332.581,00	38.513.281,00	38.677.581,00	0,81%	
Interessi su anticipazioni e crediti	4.846.499,07	4.438.491,24	4.703.450,00	4.304.500,00	4.304.500,00	4.304.500,00	-8,48%	
Utili netti delle aziende spec. e partecipate, dividendi di società	415.342,76	2.402.038,29	3.095.492,26	1.758.254,69	1.758.254,69	1.758.254,69	-43,20%	
Proventi diversi	42.247.831,41	45.112.233,58	54.256.283,84	50.176.738,18	40.838.690,59	42.516.962,16	-7,52%	
TOTALE	180.590.528,04	192.281.653,73	190.715.767,48	184.979.347,87	175.824.200,28	177.734.971,85	-3,01%	

ANALISI DELLE RISORSE
Contributi e trasferimenti in c/capitale

	TREND STORICO					PROGRAMMAZIONE PLURIENNALE				% scostamento della col. 4 rispetto alla col. 3	
	Esercizio Anno 2006 (Accertamenti Competenza)	Esercizio Anno 2007 (Accertamenti Competenza)	Esercizio in Corso (Previsione)	Previsione del Bilancio Annuale	1° Anno Successivo	2° Anno Successivo					
	1	2	3	4	5	6	7				
ENTRATE											
Alienazione di beni patrimoniali	7.307.087,85	11.472.241,17	14.497.922,76	35.471.159,70	21.485.081,83	15.637.000,00					144,66%
Trasferimenti di capitale dallo Stato	405.503,81	12.500,00	174.596.320,28	5.123.490,60	1.754.010,00	21.000.000,00					-97,07%
Trasferimenti di capitale dalla Regione	14.405.333,49	13.512.602,32	10.679.508,93	33.762.323,19	26.062.885,00	22.209.657,48					216,14%
Trasferimenti di capitale da altri Enti del settore pubblico	472.741,80	2.202.799,41	1.256.564,62	1.185.146,00	3.464.646,00	1.256.646,00					-5,68%
Trasferimenti di capitale da altri soggetti	19.513.441,17	13.367.323,29	19.608.830,14	17.770.262,26	13.140.000,00	16.060.000,00					-9,38%
TOTALE	42.104.108,12	40.567.466,19	220.639.146,73	93.312.381,75	65.906.622,83	76.163.303,48					-57,71%

ANALISI DELLE RISORSE

Proventi ed oneri di urbanizzazione

ENTRATE	TREND STORICO				PROGRAMMAZIONE PLURIENNALE			% scostamento della col. 4 rispetto alla col. 3
	Esercizio Anno 2006 (Accertamenti Competenza)	Esercizio Anno 2007 (Accertamenti Competenza)	Esercizio in Corso (Previsione)	Previsione del Bilancio Annuale	1° Anno Successivo	2° Anno Successivo	7	
1	2	3	4	5	6	7		
19.197.183,30	12.609.520,22	16.896.627,77	14.642.262,26	11.700.000,00	18.510.000,00	-13,34%		
TOTALE								

ANALISI DELLE RISORSE

Accensione di prestiti

	TREND STORICO				PROGRAMMAZIONE PLURIENNALE			% scostamento della col. 4 rispetto alla col. 3
	Esercizio Anno 2006 (Accertamenti Competenza)	Esercizio Anno 2007 (Accertamenti Competenza)	Esercizio in Corso (Previsione)	Previsione del Bilancio Annuale	1° Anno Successivo	2° Anno Successivo	7	
ENTRATE	1	2	3	4	5	6	7	
Finanziamenti a breve termine	0,00							
Assunzioni di mutui e prestiti	47.501.544,28	38.477.347,70	49.051.000,00	47.951.000,00	51.459.000,00	45.112.000,00		-2,24%
Emissione di prestiti obbligazionari	0,00							
TOTALE	47.501.544,28	38.477.347,70	49.051.000,00	47.951.000,00	51.459.000,00	45.112.000,00		-2,24%

ANALISI DELLE RISORSE

Riscossione di crediti e Anticipazioni di cassa

ENTRATE	TREND STORICO				PROGRAMMAZIONE PLURIENNALE			% scostamento della col. 4 rispetto alla col. 3
	Esercizio Anno 2006 (Accertamenti Competenza)	Esercizio Anno 2007 (Accertamenti Competenza)	Esercizio in Corso (Previsione)	Previsione del Bilancio Annuale	1° Anno Successivo	2° Anno Successivo	7	
Riscossione di crediti	31.317.620,04	38.198.019,90	68.131.000,00	54.451.000,00	53.959.000,00	46.912.000,00	-20,08%	
Anticipazioni di cassa	32.500.000,00	0,00	131.929.612,45	130.680.183,96	130.000.000,00	130.000.000,00	-0,95%	
TOTALE	63.817.620,04	38.198.019,90	200.060.612,45	185.131.183,96	183.959.000,00	176.912.000,00	-7,46%	

7.3 IL PROGRAMMA TRIENNALE DEGLI INVESTIMENTI

7.3 IL PROGRAMMA TRIENNALE DEGLI INVESTIMENTI

La spesa per investimenti è rappresentata in primo luogo da lavori pubblici gestiti direttamente dall'ente, la cui previsione è riportata nell'intervento acquisizione beni immobili ed ammonta nel triennio a circa 189 milioni di euro. Rilevanti sono anche i lavori pubblici gestiti da altri soggetti e coordinati dall'Ente stesso, la cui spesa preventiva ammonta nel triennio a circa 202 milioni (di cui circa 113 milioni per la tramvia e 70 milioni per il Parco della musica e della cultura).

Gli espropri e le servitù onerose e gli incarichi professionali esterni sono generalmente connessi alla realizzazione di specifici investimenti ed inseriti nei singoli quadri economici ad incremento del costo totale delle relative opere.

Ulteriori investimenti sono rappresentati dall'acquisto di beni mobili, macchine, attrezzature tecnico-scientifiche, hardware e software, previsti nel triennio per circa 13 milioni.

Nelle tabelle sotto riportate sono indicate le spese nel triennio suddivise per tipo di finanziamento, funzioni, interventi ed aree di programma. Le stesse spese sono indicate in analitico nel programma triennale degli investimenti e, solo per quanto concerne le opere pubbliche, nell'elenco annuale e nel programma triennale delle opere pubbliche, redatto ai sensi dell'art.128 del D.Lgs. 163/2006.

SPESE PER INVESTIMENTI PER TIPO DI FINANZIAMENTO

CODICE	TIPO FINANZIAMENTO	2009	2010	2011	TOTALE
2	MUTUI A CARICO DEL COMUNE	47.951.000,00	51.459.000,00	45.112.000,00	144.522.000,00
4	LEGGE 10/77	11.142.262,26	8.200.000,00	14.610.000,00	33.952.262,26
5	CONTRIBUTI DELLO STATO E ALTRI EE.PP.	40.070.959,79	29.081.541,00	44.466.303,48	113.618.804,27
6	ECONOMIE E RESIDUI DI ANNI PRECEDENTI	42.705.460,99	-	-	42.705.460,99
7	ALIENAZIONI VINCOLATE (ex LEGGE 560/93)	4.495.962,66	800.000,00	600.000,00	5.895.962,66
8	CONTRIBUTI DI TERZI	3.122.000,00	1.440.000,00	1.450.000,00	6.012.000,00
9	SPONSORIZZAZIONI	6.000,00	-	-	6.000,00
11	RISCOSSIONE DI CREDITI	-	-	-	-
14	ALIENAZIONI IMMOBILIARI E MOBILIARI NON VINCOLATE	30.725.197,04	20.435.081,83	14.787.000,00	65.947.278,87
15	CESSIONI AREE PEEP	250.000,00	250.000	250.000,00	750.000,00
16	AVANZO DI GESTIONE	-	-	-	-
17	PROJECT FINANCING e CONCESSIONI	350.000,00	0,00	0,00	350.000,00
20	CONTRIBUTI U.E.(OB2 E ALTRI)	-	2.200.000,00	-	2.200.000,00
23	OPERE REALIZZATE DA PRIVATI	3.575.000	-	-	3.575.000
24	PROJECT FINANCING e CONCESSIONI (in corso)	-	-	-	-
TOTALE		184.393.842,74	113.865.622,83	121.275.303,48	419.534.769,05

SPESE INVESTIMENTI PER FUNZIONI

FUNZ.	DESCRIZIONE	2009	2010	2011	Totale
01	Funzioni generali di amministrazione, di gestione e di controllo	9.758.754,95	8.838.646,00	7.989.646,00	26.587.046,95
02	Funzioni relative alla giustizia	1.040.000,00	85.000,00	-	1.125.000,00
03	Funzioni di polizia locale	214.800,00	150.000,00	150.000,00	514.800,00
04	Funzioni di istruzione pubblica	9.987.781,99	4.773.000,00	4.190.000,00	18.950.781,99
05	Funzioni relative alla cultura e ai beni culturali	34.471.412,08	20.964.281,83	31.707.800,00	87.143.493,91
06	Funzioni nel settore sportivo e ricreativo	2.193.637,19	2.140.000,00	2.150.000,00	6.483.637,19
07	Funzioni nel campo turistico	-	-	-	-
08	Funzioni nel campo della viabilità e dei trasporti	82.052.827,98	43.773.185,00	54.650.857,48	180.476.870,46
09	Funzioni riguardanti la gestione territorio e dell'ambiente	36.833.905,38	28.851.510,00	18.847.000,00	84.532.415,38
10	Funzioni nel settore sociale	7.371.723,17	3.840.000,00	1.340.000,00	12.551.723,17
11	Funzioni nel campo dello sviluppo economico	469.000,00	450.000,00	250.000,00	1.169.000,00
12	Funzioni relative a servizi produttivi	-	-	-	-
TOTALE		184.393.842,74	113.865.622,83	121.275.303,48	419.534.769,05

SPESE INVESTIMENTI PER INTERVENTI

INTERV.	DESCRIZIONE	2009	2010	2011	TOTALE
01	Acquisizione di beni immobili	84.216.574,08	58.095.873,78	46.911.892,82	189.224.340,68
02	Esproprio e servitù onerose	3.418.982,20	1.088.000,00	500.000,00	5.006.982,20
05	Acquisizioni di beni mobili, macchine e attrezzature tecnico-scientifiche	4.210.446,00	4.511.646,00	4.456.646,00	13.178.738,00
06	Incarichi professionali esterni	4.374.810,54	3.655.388,00	1.680.000,00	9.710.198,54
07	Trasferimenti di capitale	88.173.029,92	46.514.715,05	67.726.764,66	202.414.509,63
08	Partecipazioni azionarie	-	-	-	-
09	Conferimenti di capitale	-	-	-	-
TOTALE		184.393.842,74	113.865.622,83	121.275.303,48	419.534.769,05

SPESE INVESTIMENTI PER AREE DI PROGRAMMA

Area	Programma	2009	%	2010	%	2011	%	TOTALE
11	Coesione e inclusione sociale	19.603.142,35	10,63%	10.823.000,00	9,51%	7.730.000,00	6,37%	38.156.142,35
22	Trasformazioni urbanistiche, infrastrutture e ambiente	118.691.533,36	64,37%	72.644.695,00	63,80%	73.537.857,48	60,64%	264.874.085,84
33	La cultura e lo sviluppo	35.640.412,08	19,33%	21.414.281,83	18,81%	31.957.800,00	26,35%	89.012.493,91
44	L'Azienda comune e la città metropolitana	10.458.754,95	5,67%	8.983.646,00	7,89%	8.049.646,00	6,64%	27.492.046,95
TOTALE		184.393.842,74	100,00%	113.865.622,83	100,00%	121.275.303,48	100,00%	419.534.769,05

SEZIONE TERZA

Rilevazione per il consolidamento dei conti pubblici

RILEVAZIONE PER IL CONSOLIDAMENTO DEI CONTI PUBBLICI

Nella tabella seguente, obbligatoria ai sensi dell'Art. 170, comma 8, DLGS 267/2000, sono riportati i dati analitici di cassa, relativi alla spesa, dell'ultimo consuntivo deliberato dal Consiglio Comunale, cioè dell'anno 2007.

I flussi di cassa, sia di competenza che dei residui, sono suddivisi tra spese correnti e spese in conto capitale ed articolati secondo una classificazione funzionale ed economica.

Le somme trasferite a enti pubblici sono specificate per singole categorie di enti. Per le funzioni 8 (viabilità e trasporti), 9 (gestione territorio e dell'ambiente) e 11 (sviluppo economico) i flussi di cassa verificatisi sono specificati per gruppi di servizi facenti capo alle medesime.

**DATI ANALITICI DI CASSA DELL'ULTIMO CONSUNTIVO DELIBERATO DAL CONSIGLIO PER L'ANNO 2007
COMUNE DI FIRENZE**

Classificazione Economica Classificazione funzionale	1	2	3	4	5	6	7	8		Totale
	Amm.ne gestione e control.	Giustizia	Polizia locale	Istruz. pubblic.	Cultura e beni culturali	Settore sport e ricreat.	Turismo	Viabili. illum. serv. 01 e 02	Viabilità e trasporti Traspor. pubbl. serv. 03	
A) SPESE CORRENTI										
1. Personale di cui: - oneri sociali - ritenute IRPEF	86.541.737,58	334.244,03	25.022.511,07	29.472.231,39	6.469.763,46	3.140.505,10	190.153,12	1.618.482,36		1.618.482,36
2. Acquisto beni e servizi Trasferimenti correnti Trasferimenti a famiglie e Ist. Soc	1.889.461,64	7.410,91	296.721,17	1.477.797,79	217.789,66	146.204,32	709,53	8.566,83		8.566,83
3. Trasferimenti a imprese private	4.394.624,50		388.129,04	1.437.878,59	2.747.324,68	239.329,00	103.300,00			
4. Trasferimenti a Enti pubblici			35.820,25		1.140.000,00					20.521.324,31
5. Trasferimenti a Enti pubblici di cui: - Stato e Enti Amm.ne C.le - Regione - Province e Citta metropolitane - Comuni e Unioni Comuni - Az. sanitarie e Ospedaliere - Consorzi di comuni e istituzioni - Comunità montane - Aziende di pubblici servizi - Altri Enti Amm.ne Locale	4.394.624,50		423.949,29	1.437.878,59	2.350.000,00	72.673,86	103.300,00			20.521.324,31
6. Totale trasferimenti correnti (3+4+5)										
7. Interessi passivi	18.012.231,28	85.716,91	259.660,24	1.766.180,35	1.581.278,24	1.178.068,83	5.778,37	2.249.235,00		2.806.633,47
8. Altre spese correnti	68.532.070,78	6.216.172,55	8.550.139,24	29.009.114,30	5.255.617,16	5.467.455,79	1.163.259,31	11.971.642,82		9.188.369,31
TOTALE SPESE CORRENTI (1+2+6+7+8)	179.370.125,78	6.643.544,40	34.552.981,01	63.163.202,42	19.761.773,20	10.244.236,90	1.463.200,33	15.847.927,01		32.516.327,09
B) SPESE in C/CAPITALE										
1. Costituzione di capitali fissi di cui: - beni mobili, macchine e atrez. tecnico-scient.	12.641.594,37	11.146.728,48	817.919,80	8.557.539,21	7.062.954,73	4.266.389,08	34.019,41	10.527.144,13		15.794.454,15
Trasferimenti c/capitale Trasferimenti a famiglie e Ist. Soc	3.684.609,63		387.506,40	793.282,22	556.653,02	3.000,00		245.782,28		245.782,28
2. Trasferimenti a imprese private				341.920,02	333.000,00			330.750,00		3.312.287,42
3. Trasferimenti a Enti pubblici di cui: - Stato e Enti Amm.ne C.le - Regione - Province e Citta metropolitane - Comuni e Unioni Comuni - Az. sanitarie e Ospedaliere - Consorzi di comuni e istituzioni - Comunità montane - Aziende di pubblici servizi - Altri Enti Amm.ne Locale	8.020,00									
4. Trasferimenti a Enti pubblici di cui: - Stato e Enti Amm.ne C.le - Regione - Province e Citta metropolitane - Comuni e Unioni Comuni - Az. sanitarie e Ospedaliere - Consorzi di comuni e istituzioni - Comunità montane - Aziende di pubblici servizi - Altri Enti Amm.ne Locale	8.020,00	0,00	0,00	341.920,02	333.000,00	0,00	0,00	576.532,28		3.312.287,42
5. Totale trasferimenti in c/capitale (2+3+4)										
6. Partecipazioni e Conferimenti TOTALE SPESE in C/CAPITALE (1+5+6+7)	37.687.615,77				240.000,00					7.979.234,87
7. Concess. cred. e anticipazioni	50.337.230,14	11.146.728,48	817.919,80	8.899.459,23	7.635.954,73	4.266.389,08	34.019,41	11.103.676,41		27.085.976,44
TOTALE GENERALE SPESA (1+5+6+7)	229.707.355,92	17.790.272,88	35.370.900,81	72.062.661,65	27.397.727,93	14.510.625,98	1.497.219,74	26.951.603,42		59.602.303,53
										86.553.906,95

**DATI ANALITICI DI CASSA DELL'ULTIMO CONSUNTIVO DELIBERATO DAL CONSIGLIO PER L'ANNO 2007
COMUNE DI FIRENZE**

Ediliz. residen. pubblica serv. 02	9 Gestione territorio e dell'ambiente			10 Settore sociale				11 Sviluppo economico				12	
	Serviz. idrico serv. 04	Altre serv. 01, 03, 05 e 06	Totale	Indust. artig. serv. 04 e 06	Commercio serv. 05	Agric. serv. 07	Altre serv. da 01 a 03	Totale	Servizi produtt.	Totale generale			
	9.059.005,97	189.774,58	9.059.005,97	1.403.710,64	1.235.956,17		80.201,19	2.719.868,00		185.987.696,43			
	20.144,22		209.918,80	133.215,37	2.428,03			135.643,40		5.401.180,32			
		73.010,04	73.010,04	117,08				117,08		17.492.045,50			
		459.289,65	459.289,65					302.754,97		22.704.777,41			
	1.597.338,76	81.621,83	1.678.960,59	78.113,01						4.179.747,46			
		81.621,83	81.621,83							72.673,86			
0,00	1.597.338,76		1.597.338,76										
	1.597.338,76	613.921,52	2.211.260,28	117,08	431.278,21			431.395,29	245.588,23	44.505.093,61			
455.534,97	1.000.919,05	2.028.639,72	3.485.093,74	621.411,10				330.217,48	337.131,89	32.718.636,90			
93.821,57	240.611,41	6.562.968,21	6.897.401,19	451.156,42	308.731,74			546.292,26	1.306.180,42	203.018.965,25			
549.356,54	2.859.013,44	18.454.310,00	21.862.679,98	1.988.199,51	1.978.394,15			956.710,93	4.923.304,59	471.631.572,51			
4.530.369,79	5.064.951,75	11.259.753,25	20.855.074,79	933.233,94				172.830,84	1.106.064,78	94.906.938,22			
	9.804,00	462.072,09	471.876,09	593.132,96				32.928,00	32.928,00	6.522.988,32			
		621.698,81	621.698,81							1.209.401,11			
									0,00	3.976.037,42			
			0,00							8.020,00			
0,00	0,00	621.698,81	621.698,81	0,00				0,00	0,00	5.193.458,53			
			0,00							8.540.034,47			
										37.687.615,77			
4.530.369,79	5.064.951,75	11.881.452,06	21.476.773,60	2.097.055,29	0,00			172.830,84	1.106.064,78	146.328.046,99			
5.079.726,33	7.923.965,19	30.335.762,06	43.339.453,58	82.796.604,97	1.978.394,15			1.129.541,77	6.029.369,37	617.959.619,50			

SEZIONE QUARTA

Stato di attuazione delle opere pubbliche in corso

ELENCO DELLE OPERE PUBBLICHE IN CORSO FINANZIATE *PRIMA DEL 1999*

Descrizione	Codice		Anno impegno fondi	Importo		Fonti finanziamento (descrizione estremi)
	Funzione	Servizio		Totale	Già liquidato	
Viabilità di servizio per l'impianto di selezione e compostaggio RSU in località Case Passerini	09	05	1997	3.873.426,74	3.802.400,36	Mutuo Cassa Risparmio Firenze di L.12.293.966.353
Adeempimenti di cui alla legge n.818/84 (N.O.P.) relativi agli uffici giudiziari	02	01	1998	2.350.525,85	31.117,17	Mutuo BEI di L.49.042.000.000
Costruzione Palazzo di Giustizia - Legge 119/81 - Di cui per progettazioni L.1.500.000.000)	02	01	1997	137.893.992,06	131.323.663,76	Mutuo Cassa DD.PP. di L.267.000.000.000 a carico dello Stato
Piscina Bellariva - completamento 2 lotto	06	01	1988	1.000.573,27	990.452,83	Avanzo di amministrazione
Piscina Bellariva - completamento 3 lotto	06	01	1989	739.491,43	693.284,99	Avanzo di amministrazione
Complesso Cerreti - realizzazione tribune coperte	06	02	1986	2.409.788,06	2.285.553,16	Avanzo di amministrazione
Piscina di Bellariva - appalto concorso per realizzazione copertura	06	01	1984	1.549.370,70	1.540.863,50	Avanzo di amministrazione
Lavori via Matteo Palmieri (L.457/78)	09	02	1995	721.997,39	711.682,56	Contributo regionale
Istituto Cellini - ristrutturazione e ampliamento	04	04	1987	2.858.640,58	2.786.769,29	Mutuo Cassa DD.PP.

ELENCO DELLE OPERE PUBBLICHE FINANZIATE NEGLI ANNI PRECEDENTI - anno 1999

Descrizione	Codice		Anno impegno fondi	Importo		Fonti finanziamento (descrizione estremi)
	Funzione	Servizio		Totale	Già liquidato	
Recupero immobile ex Convento San Gaggio -Del CIPE 16.03.94 - recupero edilizio- Del. CRT. 265/96	09	02	1999	1.340.471,02	1.316.666,74	Contributo regionale
Recupero immobile in Via dell'Arcovata 4- Del. CIPE 16.03.94 recupero edilizio- Del CRT. 265/96	09	02	1999	1.433.806,01	1.412.194,53	Contributo regionale
Viabilità di servizio per l'impianto di selezione e compostaggio RSU in località Case Passerini (quota a carico del Comune)	09	05	1999	165.266,21	164.347,30	Economie di mutuo CRF
Viabilità di servizio per l'impianto di selezione e compostaggio RSU in località Case Passerini (quota a carico della Concessioni e Costruzioni Autostrade S.P.A.	09	05	1999	454.482,07	444.482,07	Trasferimenti da privati
Realizzazione piazza, Centro civico, Biblioteca e centro per attività culturali Viale Canova - (I° e II° lotto)	01	05	1999	3.434.438,38	3.346.910,86	Mutuo BEI di L.31.710.526.142
N.O.P. - Adeguamento alle norme prevenzione incendi e abbattimento barriere architettoniche legge 818/84 - Forte Belvedere	01	05	1999	1.727.402,04	1.709.702,69	Mutuo BEI di L.31.710.526.142
Ex Convento delle Oblate - N.O.P. adeguamento e abbtimento barriere architettoniche (da cod.22314)	01	05	1999	2.987.392,93	2.540.552,72	Mutuo BEI di L.31.710.526.142

ELENCO DELLE OPERE PUBBLICHE FINANZIATE NEGLI ANNI PRECEDENTI - anno 2000

Descrizione	Codice		Anno impegno fondi	Importo		Fonti finanziamento (descrizione estremi)
	Funzione	Servizio		Totale	Già liquidato	
Centro d'arte Contemporanea - Parcheggio - (q. p. 10% mutuo Cassa DD.PP. a carico Comune) (Vedi 11193)	05	02	2000	314.005,79	-	Mutuo Cassa DD.PP. di L.6.080.000.000
Centro d'arte Contemporanea - Completamento restauro Accordo quadro beni culturali (q.p. contributo CIPE) VEDI 11192	05	02	2000	4.131.655,19	-	Contributo CIPE
Museo Bardini - Adeguamento impiantistico per nuovo allestimento - Accordo quadro beni culturali -Quota a carico del CIPE	05	01	2000	387.342,67	377.294,19	Contributo Regionale
PEEP '92 - opere di completamento Ponte a Ema da finanziare con delib. CRT 493/94 (contributo complessivo L. L. 4.480.098.678	09	01	2000	1.570.028,97	1.262.283,49	Contributo statale
Realizzazione della Tramvia veloce - opere civili a stralcio (vedi 25515)	08	03	2000	14.118.622,92	14.118.622,92	Mutuo Cassa DD.PP.
Programma recupero urbano San Bartolo a Cintoia - Asilo nido Via Canova (A15) (da cod. 13780)	09	01	2000	1.100.569,65	1.094.616,76	Contributo statale
Albergo popolare via della Chiesa - lavori di ripristino scala antincendio (q.p.) vd opera 001006 (da cod.000582)	09	01	2000	44.931,75	39.653,69	Fondi L.10/77
Albergo popolare via della Chiesa - lavori di ripristino scala antincendio (q.p.) vd opera 001005 (da cod. 000611)	09	01	2000	25.822,84	23.237,97	Fondi L.10/77
Centro d'arte Contemporanea - Parcheggio q. p. a carico del Comune (vedi 11193-000001)	05	02	2000	991.597,25	-	Mutuo BEI di L.48.477.398.683
Centro d'arte Contemporanea - Completamento restauro - accordo quadro beni culturali	05	02	2000	1.032.913,80	10.645,97	Mutuo BEI di L.48.477.398.683
Centro d'arte Contemporanea - Parcheggio - q. p. 90% Mutuo Cassa DD.PP. a carico della Regione (Vedi 000001)	05	02	2000	2.826.052,15	-	Mutuo Cassa DD.PP. di L.6.080.000.000

ELENCO DELLE OPERE PUBBLICHE FINANZIATE NEGLI ANNI PRECEDENTI - anno 2000

Descrizione	Codice		Anno impegno fondi	Importo		Fonti finanziamento (descrizione estremi)
	Funzione	Servizio		Totale	Già liquidato	
N.O.P. - Ulteriori interventi adeguamento alle norme di sicurezza - prevenzione incendi e barriere architettoniche - Ex Convento di Badia (Pretura)	05	02	2000	2.327.353,09	175.109,28	Mutuo BEI di L.48.477.398.683
Lavori di ristrutturazione locali Mercato Ortofrutticolo (Mercafir)	11	02	2000	5.010.271,81	4.928.299,99	Mutuo BEI di L.42.071.311.349
Lavori di ristrutturazione tettoie Mercato Ortofrutticolo (Mercafir)	11	02	2000	851.398,00	779.355,54	Mutuo BEI di L.42.071.311.349

ELENCO DELLE OPERE PUBBLICHE FINANZIATE NEGLI ANNI PRECEDENTI - anno 2001

Descrizione	Codice		Anno impegno fondi	Importo		Fonti finanziamento (descrizione estremi)
	Funzione	Servizio		Totale	Già liquidato	
Realizzazione di una cucina centralizzata - capacità 1500 pasti giornalieri nei locali della sc. Elementare Mameli - Via Corsali (q.p. vedi 010419)	04	05	2001	1.342.787,94	1.301.621,29	Mutuo BEI di L.24.173.690.045
Complesso albergo popolare-progetto di adeguamento igienico-funzionale e abbattimento barriere architettoniche	10	04	2001	557.773,45	551.474,10	Fondi L.10/77
Immobile vicolo S. Maria Maggiore - adattamento locali per centro informagiovani (vedi 010295)	10	04	2001	981.268,11	965.148,41	Mutuo Cassa DD.PP.
Programma di recupero urbano Legge 493/93 art. 11 "San Bartolo a Cintoia" Nuova costruzione N° 20 alloggi Comp. C2 (contr. Reg.le) imp.00/5485/13-00/5486/3 - 00/5487/18	09	01	2001	1.828.257,42	1.757.413,34	Economie di mutuo BEI
Adeguamento locali com.li ad uso archivio via del Ponte a Greve (imp.00/5886/15)	01	05	2001	113.620,52	113.156,53	Mutuo Cassa DD.PP.
I.T.I. - Leonardo da Vinci - Manutenzione straordinaria alla coperture del "professionale vecchio" e "Reparto Idraulici"	04	04	2001	242.734,74	241.845,10	Contributo Regionale
Scuola Pilati - ripristino condizioni igienico-sanitarie in n.8 aule (ordinanza) imp.97/4344/2	04	02	2001	19.685,94	19.188,03	Contributo Regionale
N.O.P. - Immobili di interesse artistico - Adeguamento alle norme di sicurezza - prevenzione incendi e abbattimento barriere architettoniche (parte Guelfa) q.p. (imp.99/9863/90)	05	02	2001	378.767,77	60.495,04	Economie di mutuo BEI
Immobile comunale vicolo S.M. Maggiore - adattamento locali per centro informagiovani - superamento barriere architettoniche (vedi 000595)	10	04	2001	51.645,69	2.977,35	Economie di mutuo vari

ELENCO DELLE OPERE PUBBLICHE FINANZIATE NEGLI ANNI PRECEDENTI - anno 2001

Descrizione	Codice		Anno impegno fondi	Importo		Fonti finanziamento (descrizione estremi)
	Funzione	Servizio		Totale	Già liquidato	
Interventi a contratto aperto e servizi di ingegneria per l'adeguamento degli immobili alle norme di prevenzione incendi sicurezza e igiene nelle scuole e asili nido	01	05	2001	1.315.341,39	1.312.255,95	Economie di mutui BEI
Interventi straordinari alla casa di riposo Grandi Invalidi di Guerra "Principe Abamelek" ex Onig (imp. 84/6311/2 - 99/4844/16 - 99/4848/5) dd. 5256/01	10	04	2001	98.736,23	97.402,33	Mutuo BEI di L.24.173.690.045
Interventi per l'adeguamento alle norme di sicurezza - Edifici scolastici scuola media Carducci (vedi 010266)	01	05	2001	105.873,66	105.582,70	Alienazioni non vincolate
Realizzazione di una cucina centralizzata - capacità 1500 pasti giornalieri nei locali della sc. Elementare Mameli - Via Corsali (q.p. vedi 000191)	04	05	2001	103.291,38	86.673,21	Fondi L.10/77
N.O.P. - Immobili di interesse artistico - Adeguamento alle norme di sicurezza - prevenzione incendi e abbattimento barriere architettoniche (parte Guelfa) q.p.	05	02	2001	1.143.501,85	986.180,66	Mutuo BEI di L.24.173.690.045
N.O.P. - Immobili di interesse artistico - Adeguamento alle norme di sicurezza - prevenzione incendi e abbattimento barriere architettoniche - Galleria legato Carnielo	05	02	2001	331.357,70	227.842,05	Mutuo BEI di L.24.173.690.045
Realizzazione Centro Civico del Q.2 presso ex area FILA (q.p. vedi 990163 L.500.000.000 contributi da terzi già acquisiti)(imp.00/4300-4983-8119 già assunti per incarichi	01	05	2001	1.704.307,77	1.611.267,58	Mutuo BEI di L.24.173.690.045

ELENCO DELLE OPERE PUBBLICHE FINANZIATE NEGLI ANNI PRECEDENTI - anno 2002

Descrizione	Codice		Anno impegno fondi	Importo		Fonti finanziamento (descrizione estremi)
	Funzione	Servizio		Totale	Già liquidato	
Recupero immobile ex Leopoldine- Restauro portico	09	02	2002	680.000,00	674.605,43	Alienazioni non vincolate
Illuminazione pubblica varie vie	08	02	2002	258.228,45	210.210,33	Mutuo BEI di € 24.327.031,00
Programma di recupero urbano. Legge 493/93 art.11- "Le Piagge" (contr. reg.le) - Recupero edilizio le Navi via Liguria n. 7- 11 imp. 00/6265/2 - 00/9739 - 00/9768 - 00/6297/8	09	02	2002	4.369.521,81	4.263.028,17	Economie di contributo statale
Programma di recupero urbano. Legge 493/93 art.11- "Le Piagge" (contr. reg.le) - Strada di collegamento via pistoiese via dei Cattani (A4) (Q.P.) - imp.00/6265/3 - 00/6299/1 - 00/6297/7	09	01	2002	3.341.696,15	2.605.296,29	Economie di contributo statale
Ristrutturazione Navi v. Liguria n. 70 alloggi e interventi sperimentali - Protocollo d'intesa art. 2 lettera f L. 457/78 edilizia sperimentale (imp.01/11609-7531-11610)	09	02	2002	4.389.883,64	4.325.836,26	Economie contributo statale
Ristrutturazione edilizia " Navi" Via Liguria Le Piagge" Contratti di quartiere (imp.01/11612-01/7530-01/7934- 01/11613)	09	02	2002	8.509.238,90	8.358.598,14	Economie contributo statale
Sistemazione spazi urbani e attrezzatura aree verdi di pertinenza "Navi" Piagge - Contratti di quartiere (imp.01/11614- 11615)	09	02	2002	1.819.899,08	1.521.472,70	Economie contributo statale
Palazzo Vecchio - Restauro dei locali al piano strada fra le vie de' Gondi, Leoni, Ninna, da adibirsi a zona espositiva - da finanz.con i proventi dell'assicurazione (Imp. 93/6976/14-13-15-16-20)	05	02	2002	1.055.712,26	479.959,84	Entrate proprie
Centro d'Arte contemporanea - realizzazione	05	02	2002	1.291.142,00	401.931,71	Mutuo BEI di € 24.327.031,00
Ristrutturazione e ampliamento della Biblioteca Com.le nel giardino dell'Orticoltura	05	01	2002	671.222,63	519.106,33	Alienazioni non vincolate
Centro socio educativo per disabili ex Peano via Salvi Cristiani - Realizzazione scala di sicurezza e opere accessorie (Imp. 99/10081/2- 99/10082/1)	10	04	2002	48.702,35	35.707,34	Contributo regionale

ELENCO DELLE OPERE PUBBLICHE FINANZIATE NEGLI ANNI PRECEDENTI - anno 2002

Descrizione	Codice		Anno impegno fondi	Importo		Fonti finanziamento (descrizione estremi)
	Funzione	Servizio		Totale	Già liquidato	
Chiesa e convento di S.Spirito - rifacimento imp.elettrico ed impianto scariche atmosferiche	05	02	2002	619.748,28	590.204,28	Mutuo BEI di € 11.260.497,00
Immobili comunali - Via S. Spirito 41 - Adeguamento impianti elettrici - fondi CIPE (imp.99/6156/18 - 99/6116/9)	09	02	2002	57.867,85	6.878,66	contributo regionale
Valorizzazione centri storici minori - 1° lotto - Peretola Petriolo - Quota a carico del Comune	09	01	2002	2.011.310,06	2.011.054,32	Mutuo BEI di € 24.327.031,00
Casa di riposo Invalidi di guerra "Principe Abamelek" ex Onig- Maggiore spesa (imp.91/5168/1-94/6401/26-94/6402/4 ecc.)	10	04	2002	147.656,63	146.999,44	Economie di mutui vari
Spostamento sottoservizi Piazzale Caduti dei Lager	09	01	2002	307.249,00	296.129,81	Trasferimenti da privati
Recupero edilizio di immobile comunale via Arcovata 4 - intervento per 2 ulteriori appartamenti (imp. 99/2292/42 - 99/2293/30 - 00/11063/2)	09	02	2002	234.456,58	233.191,60	Contributo regionale
Centro d'Arte contemporanea - II° lotto	05	02	2002	289.917,28	255.541,46	Avanzo di amministrazione
Piscina Costoli - Realizzazione piscina per bambini e spazi attrezzati per attività preparatorie allo sport	06	01	2002	457.981,50	452.835,78	Alienazioni non vincolate

ELENCO DELLE OPERE PUBBLICHE FINANZIATE NEGLI ANNI PRECEDENTI - anno 2003

Descrizione	Codice		Anno impegno fondi	Importo		Fonti finanziamento (descrizione estremi)
	Funzione	Servizio		Totale	Già liquidato	
Complesso albergo popolare - Nuovo centro di accoglienza e socializzazione via del Leone	10	04	2003	892.652,93	892.543,48	Mutuo BEI di € 33.760.444,00
Costruzione nuova sede da destinare alla polisportiva Handicappati Fiorentini	06	02	2003	903.799,57	858.633,01	Mutuo BEI di € 33.760.444,00
Immobile Piazza Alberighi - Ristrutturazione uso uffici (Vedi cod opera 010296)	01	05	2003	402.100,00	399.772,97	Mutuo BEI di € 33.760.444,00
Viabilità di accesso nord-ovest a Careggi 1° fase (imp. 02/3983 - 02/8199 - 02/8197)	08	01	2003	3.659.613,00	3.611.041,11	Economie e residui di anni precedenti
Scuola La Pira - consolidamento statico e messa a norma	04	02	2003	263.170,00	262.110,30	Entrate proprie
Interventi sulle aree mercati pubbliche - 2° stralcio ord. Ministero sanità	11	02	2003	516.456,90	510.100,01	Mutuo BEI di € 33.760.444,00
Edilizia sovvenzionata - Ristrutturazione edilizia immobile via Rocca Tedalda n.409 (imp. 99/2292/44 - 99/2293/32)	09	02	2003	958.056,00	951.936,00	Mutuo BEI di € 33.760.444,00
Lavori di messa a norma sicurezza (Certificato Prevenzione Incendi) scuole quart.1 - Scuola Verdi	04	02	2003	306.178,40	304.731,20	Mutuo BEI di € 33.760.444,00
Interventi di adeguamento alle normative vigenti (Certificato prevenzione Incendi) edifici scolastici quart.2 - plesso "Diaz"	04	02	2003	370.222,14	365.952,83	Mutuo BEI di € 33.760.444,00
Programma integrato di sviluppo locale (PISL) - Progetto intercomunale: Pista pedociclabile in riva destra d'Arno dalle Cascine a Signa (quota a carico del Comune anno 2003) (vedi cod.opera 020470)	09	06	2003	1.536.210,21	1.163.181,79	Mutuo BEI di € 27.427.711,00
Lavori di impermeabilizzazione vasca della Fortezza	09	06	2003	400.000,00	398.506,74	Economie di contributo regionale
Immobile ex Birreria Peroni - 2° stralcio Q.P. (VEDI 030390)	01	05	2003	1.181.264,73	980.745,44	Mutuo BEI di € 33.760.444,00

ELENCO DELLE OPERE PUBBLICHE FINANZIATE NEGLI ANNI PRECEDENTI - anno 2003

Descrizione	Codice		Anno impegno fondi	Importo		Fonti finanziamento (descrizione estremi)
	Funzione	Servizio		Totale	Già liquidato	
Scuola media Arcovata -Ricostruzione (finanziamento TAV) (incarichi vedi 010214)	04	03	2003	12.056.200,00	8.995.137,71	Mutuo BEI di € 27.427.711,00
Musei comunali - restauro opere d'arte	05	01	2003	50.000,00	27.854,12	Mutuo BEI di € 33.760.444,00
Manutenzione straordinaria edifici comunali via Rocca Tedalda n. 137 - 363 (edifici nuovi) lotto 2 edificio E (l. 560) (imp. 00/11046/1)	09	02	2003	922.761,81	918.373,50	Economie dialienazioni vincolate
Recupero e adeguamento immobile "Le Pavoniere" (DPEF)	01	05	2003	450.000,00	427.648,46	Mutuo BEI di € 33.760.444,00
Immobile ex Birreria Peroni - 2° stralcio Q.P.(VEDI 030156) (imp.02/5988/1-98/10885/16)	01	05	2003	618.735,27	533.994,30	Mutuo BEI di € 33.760.444,00
Adeguam. alle norme di sicurezza e manutenzione straordinaria ITI-IPIA L. Da Vinci, CFP, Centro Ristorazione-Turismo, Foresteria S.Pertini (sicurezza 2003 € 250.000,00)	01	05	2003	450.000,00	365.068,60	Contributo regionale
Sistemazione incrocio via R. Giuliani e Via Panciatici	08	01	2003	577.744,52	532.744,28	Mutuo BEI di € 27.427.711,00
Lavori di messa a norma sicurezza (Certificato Prevenzione Incendi) scuole quart.1 - Scuola materna ed elem. Galliano-Rossini	04	02	2003	160.241,60	158.794,40	Fondi di L.10/77

ELENCO DELLE OPERE PUBBLICHE FINANZIATE NEGLI ANNI PRECEDENTI - anno 2004

Descrizione	Codice		Anno impegno fondi	Importo		Fonti finanziamento (descrizione estremi)
	Funzione	Servizio		Totale	Già liquidato	
Manutenzione straordinaria aree verdi ai sensi dell'Art. 5 L.R. 25/97 (finanziabili in relazione agli incassi per "oneri verdi")	09	06	2004	180.000,00	179.218,79	Fondi L.10/77
Lavori adeguamento impiantistico, superamento barriere architettoniche, miglioramento fruibilità ambienti, esterni, condizioni igienico sanitarie, rifacimento facciate scuola Agnesi Via Maffia (del.1059/03)	04	02	2004	1.041.582,76	1.028.065,02	Mutuo BEI di € 5.897.609,00
Viabilità accesso nord Ovest Careggi - 2° stralcio	08	01	2004	1.231.870,00	1.018.236,90	Mutuo Cassa DD.PP.
Vecchio Conventino via Giano della Bella - recupero edilizio di porzione del complesso art.14 L.266/97 (vedi 020278-030358-030359) (Bersani) (Imp.03/4375) del.931/03	11	06	2004	1.013.600,00	962.023,21	Economie varie
Manutenzione straordinaria albergo popolare (imp.02/7196-7197)	10	04	2004	149.201,30	141.105,03	Economie di contributo regionale
Edilizia sovvenzionata P.R.U. - S. Lorenzo a Greve - Costruzione n.24 alloggi (imp.01/11625/1-99/2292/30-01/11608/5)	09	02	2004	2.547.267,28	2.025.826,79	Economie di contributo regionale E.R.P.
Valorizzazione centri storici minori 2° lotto (PISL)	09	01	2004	1.650.000,00	1.649.962,28	Mutuo BEI di € 5.897.609,00
Interventi straordinari di manutenzione idraulica ed igienica	09	06	2004	100.000,00	99.570,93	Mutuo BEI di € 5.897.609,00
Edilizia sovvenzionata- Vecchio Conventino via Giano dalla Bella - Recupero edilizio di porzione del complesso (vedi 020348-020278-030359) (imp. 99/2292/11 - 2293/22) del.931/03	09	02	2004	330.500,00	8.798,58	Economie varie
Vecchio Conventino via Giano dalla Bella - Recupero edilizio di porzione del complesso (vedi 020348-030358) del.931/03	09	02	2004	1.936.469,00	1.891.418,40	Mutuo Cassa DD.PP.
Adeguam. a norma di edifici scolastici: (Scuole De Filippo "plesso B", Locchi) (sicurezza 2003) del.743/03	01	05	2004	240.000,00	32.438,81	Mutuo Cassa DD.PP.

ELENCO DELLE OPERE PUBBLICHE FINANZIATE NEGLI ANNI PRECEDENTI - anno 2004

Descrizione	Codice		Anno impegno fondi	Importo		Fonti finanziamento (descrizione estremi)
	Funzione	Servizio		Totale	Già liquidato	
Recupero edilizio ex complesso carcerario Le Murate 2° lotto (area 2 e 4) del. CIPE 16.03.94 - Del. CRT. 265/96 (imp. 99/2292/27 - 2293/36)	09	02	2004	9.234.815,22	6.997.589,65	Economie di contributo E.R.P.
Scuola elementare e materna Marconi - Via Mayer 5, Sistemazioni esterne e opere complementari (da finanziare con gli impegni attualmente legati al cod.op. 920110 a seguito revoca delibera)	04	02	2004	235.300,00	234.099,86	Economie varie
Magazzino Refezione scolastica Piazza Artom - Realizzazione tettoia per carico/scarico derrate alimentari (da finanziare con gli impegni attualmente legati al cod.op. 920110 a seguito revoca delibera)	04	05	2004	80.500,00	80.168,84	Economie varie
Progetto parco delle Cascine - Recupero scuderie per spostamento attività Teatro Comunale (DPEF) (vedi 0030659)	01	05	2004	800.000,00	769.889,69	Contributo regionale
Interventi urgenti di messa a norma e di manutenzione straordinaria edifici scolastici quart.2 (imp.03/10498) - plesso scolastico Boccaccio	04	02	2004	86.000,00	85.710,03	Economie varie
Interventi urgenti di messa a norma e di manutenzione straordinaria edifici scolastici quart.5 (imp.03/10501)	04	02	2004	102.200,00	82.199,99	Economie varie
Manutenzione straordinaria beni culturali	05	01	2004	10.000,00	9.742,20	Mutuo BEI di € 5.897.609,00
Scuole com.li- Contratto aperto interventi di adeguamento per la sicurezza (disponibili dopo la revoca del progetto al cod.op. 020396)	01	05	2004	235.000,00	234.025,01	Economie varie
Scuole com.li -Contratto aperto interventi di adeguamento per la sicurezza (da finanziare con gli impegni attualmente legati al cod.op. 92110 a seguito revoca delibera)	01	05	2004	100.000,00	99.715,83	Economie varie
Scuola elementare e materna Locchi - Via del Saletto 18 - Interventi A.B.A ai sensi L.R. 47/91 (imp. 00/3722/5 - 02/2970/2 - 99/4973/10)	09	01	2004	62.400,00	62.163,64	Economie varie

ELENCO DELLE OPERE PUBBLICHE FINANZIATE NEGLI ANNI PRECEDENTI - anno 2004

Descrizione	Codice		Anno impegno fondi	Importo		Fonti finanziamento (descrizione estremi)
	Funzione	Servizio		Totale	Già liquidato	
Scuola elementare materna De Filippo - plesso A - Via de Bassi - Adeguamento alle norme di sicurezza e lavori A.B.A. (imp.01/11031/2-01/11156/10 ecc.)	01	05	2004	298.000,00	296.932,46	Economie varie
Costruzione Palazzo di Giustizia - Legge 119/81 - Corpi di fabbrica "A" e "F" costituenti il II lotto - (imp.97/6445/25-6447/15) mutuo Cassa 01620	02	01	2004	33.510.000,00	4.767.256,65	Economie di mutuo Cassa DD.PP.
Fornitura e posa in opera di apparecchiature per controlli di sicurezza in Palazzo Vecchio 2° tranche Imp. 00/10868/10 - 01/11013/10 ecc.)	01	05	2004	80.964,00	78.960,00	Economie varie
Scuola media Don Milani e materna Fasolo - Interventi somma urgenza (imp. 00/10169/10 - 01/10959/10 - 02/5914/10 - 02/8015/10)	04	03	2004	11.154,79	-	Economie varie
Interventi urgenti di messa a norma e di manutenzione straordinaria edifici scolastici quart.2 (imp.03/10498) - scuola Mazzanti	04	02	2004	114.000,00	112.911,51	Economie varie

ELENCO DELLE OPERE PUBBLICHE FINANZIATE NEGLI ANNI PRECEDENTI - anno 2005

Descrizione	Codice		Anno impegno fondi	Importo		Fonti finanziamento (descrizione estremi)
	Funz.ne	Servizio		Totale	Già liquidato	
Manutenzione straordinaria dei piani viari del quart.2 (contratto aperto)	08	01	2005	271.571,32	270.306,52	Mutuo BEI di € 17.111.957,00
Realizzazione sistemazione n.3 piazze cittadine - piazza VARLUNGO	08	01	2005	1.070.000,00	924.544,55	Mutuo BEI di € 21.944.352,00
Recupero e riqualificazione di Piazza S. Maria Novella (2° intervento)	08	01	2005	2.000.000,00	1.133.987,20	Mutuo BEI di € 21.944.352,00
Realizzazione a verde pubblico prospiciente la piscina Costoli complementare alla costruzione del nuovo stadio di atletica leggera (imp. 00/10970/10)	06	02	2005	252.030,97	250.589,00	Economie di mutuo Istituto Credito Sportivo
Ristrutturazione impianto sportivo del parco dell'Anconella	06	02	2005	500.000,00	439.405,43	Mutuo BEI di € 21.944.352,00
Lavori di recupero e messa a norma scuola Agnesi Via Maffia 2° fase	04	02	2005	1.380.000,00	-	Mutuo BEI di € 21.944.352,00
Interventi urgenti di ristrutturazione e messa in sicurezza scuole quart. 1	04	02	2005	150.000,00	147.513,28	Mutuo BEI di € 21.944.352,00
Interventi di messa a norma scuole materne del quart.4 - Scuola materna Pio Fedi	04	01	2005	315.000,00	313.040,00	Mutuo BEI di € 21.944.352,00
Palazzo Vecchio - Restauro del camminamento di ronda	05	02	2005	500.000,00	486.165,99	Mutuo BEI di € 21.944.352,00
Manutenzione straordinaria aree verdi	09	06	2005	180.000,00	179.060,44	Mutuo BEI di € 21.944.352,00
Valorizzazione centri storici minori sostegno al commercio centri commerciali naturali 4° lotto - quota PISL (vedi 030120)	08	01	2005	1.074.525,15	1.071.783,22	Contributo UE
Valorizzazione centri storici minori sostegno al commercio centri commerciali naturali 4° lotto - quota PISL (vedi 030120)	08	01	2005	939.474,85	931.452,20	Mutuo BEI di € 21.944.352,00

ELENCO DELLE OPERE PUBBLICHE FINANZIATE NEGLI ANNI PRECEDENTI - anno 2005

Descrizione	Codice		Anno impegno fondi	Importo		Fonti finanziamento (descrizione estremi)
	Funz.ne	Servizio		Totale	Già liquidato	
Interventi per la sicurezza stradale - q.p. a carico del comune (entrate correlate anno 2005) - q.p. a carico comune (vedi 050559)	08	01	2005	32.419,64	32.332,26	Alienazioni non vincolate
Lavori di manutenzione straordinaria e ristrutturazione sedi di uffici comunali (contratto aperto) (manutenzioni 2005)	01	05	2005	300.000,00	298.833,56	Mutuo BEI di € 17.111.957,00
Parco dell'Anconella - manutenzione straordinaria anfiteatro e ristrutturazione pista ciclabile	09	06	2005	180.000,00	179.212,97	Mutuo BEI di € 21.944.352,00
Nuovo sottopasso viale XI agosto - via dell'Olmattello (accesso Mercafir) (vedi 050343 e 050344)	08	01	2005	400.000,00	252.406,93	Mutuo BEI di € 21.944.352,00
Palagio di Parte Guelfa - restauro paramenti lapidei e consolidamento strutturale	05	02	2005	710.000,00	701.472,37	Mutuo BEI di € 21.944.352,00
Area Coverciano - realizzazione campo calcio e calcetto per l'Amministrazione militare	06	02	2005	1.800.000,00	1.508.490,40	Mutuo Cassa DD.PP.
Biblioteca Palagio Parte Guelfa - impianto di climatizzazione	05	01	2005	77.976,00	77.635,74	Mutuo Cassa di Risparmio di Firenze
Archivio storico comunale - Palazzo Bastogi - impianto di climatizzazione	05	01	2005	180.000,00	179.240,35	Mutuo Cassa di Risparmio di Firenze
Manutenzione corsi d'acqua di cui alla Legge Regionale n.91/98 art.15	09	06	2005	99.981,28	2.958,85	Mutuo BEI di € 21.944.352,00
Messa in sicurezza impianti illuminazione pubblica (anno 2005)	08	02	2005	290.000,00	286.974,21	Mutuo BEI di € 17.111.957,00
Trasferimento Centro Formazione Professionale Ristorazione Turismo nei locali di Via Assisi - Messa a norma e manutenz. straordinaria (imp.00/6589/15)	04	04	2005	514.464,27	61.692,35	Trasferimenti da privati
Manutenzione straordinaria degli impianti di condizionamento, termoventilazione, idrosanitari e antincendio immobili com.li (manutenzioni 2005)	01	05	2005	200.000,00	199.203,00	Mutuo BEI di € 17.111.957,00
Realizzazione percorsi naturalistici in riva sinistra dell'Arno (PISL) (vedi 040072-040259-040554) (imp.03/10089/1)	09	06	2005	54.544,80	9.422,12	Trasferimenti EU

ELENCO DELLE OPERE PUBBLICHE FINANZIATE NEGLI ANNI PRECEDENTI - anno 2005

Descrizione	Codice		Anno impegno fondi	Importo		Fonti finanziamento (descrizione estremi)
	Funz.ne	Servizio		Totale	Già liquidato	
Fi-net - Infrastruttura di rete territoriale a larga banda - fase II: estensione Intranet Aziendale a supporto servizi innovativi e tecnologicamente evoluti (vedi 050073)	01	08	2005	1.500.000,00	1.419.647,39	Mutuo BEI di € 21.944.352,00
Ristrutturazione e adeguamento alle normative vigenti scuole Calvino e Pascoli (via Maffei)	04	02	2005	971.722,96	965.572,99	Mutuo BEI di € 21.944.352,00
Realizzazione dell'area per Luna Park e spettacoli circensi	09	01	2005	10.776,00	-	Alienazioni non vincolate
Complesso monumentale di S. Spirito - Refettorio nuovo - Restauro dell'affresco delle tre cene di Bernardino Poccetti (imp. 04/6495-6496)	05	02	2005	50.000,00	33.279,30	Trasferimenti da privati
Palazzo Vecchio - Rifacimento dell'illuminazione artistica della torre e impianto parafulmine	05	02	2005	100.000,00	91.758,66	Mutuo BEI di € 21.944.352,00
Realizzazione nuova condotta fognaria dell'impianto sportivo delle Pavoniere (imp. 94/36/10)	09	01	2005	300.000,00	41.398,87	Economie di mutuo Cassa DD.PP.
Interventi alla viabilità e circolazione stradale (IMP.04/8888 01/11542/93)	08	01	2005	60.612,06	57.944,28	Alienazioni non vincolate
Opere urgenti e indifferibili per il rifacimento facciata scuola Capponi	04	02	2005	194.318,67	193.514,07	Mutuo BEI di € 21.944.352,00
Riqualificazione giardino via dell'Agnolo denominato Giardino dei Ciliegi	09	06	2005	130.000,00	109.599,99	Mutuo BEI di € 21.944.352,00
Palestra Sorgane consolidamento strutturale e riorganizzazione funzionale impianto 1° lotto	06	02	2005	500.000,00	458.669,21	Mutuo BEI di € 21.944.352,00
Realizzazione impianti irrigazione verde pp. con alimentazione autonoma in aree già dotate di pozzi artesiani	09	06	2005	300.000,00	161.423,27	Mutuo BEI di € 21.944.352,00
Parcheggio bus turistici viale XI Agosto - Realizzazione palazzina - servizi	08	01	2005	540.000,00	537.342,41	Mutuo BEI di € 21.944.352,00
Riqualificazione funzionale spazi pubblici e viabilità via Pratese - Realizzazione di parcheggio di Palagio degli Spini - q.p. a carico comune (vedi 050563)	08	01	2005	214.000,00	101.004,65	Mutuo BEI di € 17.111.957,00

ELENCO DELLE OPERE PUBBLICHE FINANZIATE NEGLI ANNI PRECEDENTI - anno 2005

Descrizione	Codice		Anno impegno fondi	Importo		Fonti finanziamento (descrizione estremi)
	Funz.ne	Servizio		Totale	Già liquidato	
Riqualificazione spazi pubblici parcheggio e area attrezzata per cani via Gran Bretagna-via delle Lame	08	01	2005	155.000,00	152.817,64	Alienazioni non vincolate
Rotatorie via Aretina via Rocca Tedalda q.p. a carico comune (vedi 050564)	08	01	2005	200.000,00	176.866,56	Alienazioni non vincolate
Cimitero di Trespiano -Manutenzione straordinaria (manutenzioni 2005)	10	05	2005	150.000,00	149.623,20	Mutuo BEI di € 17.111.957,00
Ex Ist. Nazionale Ciechi -Sistemazione scale esterne (manutenzioni 2005)	01	05	2005	120.000,00	74.524,95	Mutuo BEI di € 17.111.957,00
Immobile piazzale delle Cascine ex Direz. Beni e Servizi ristrutturazione uffici 1° piano (manutenzioni 2005)	01	05	2005	500.000,00	457.486,31	Alienazioni non vincolate
Scuola elem. mat. Bargellini - Via di Novoli, 72 - lavori di completamento adeguamento alle norme di sicurezza (sicurezza 2005)	01	05	2005	62.000,00	61.692,42	Mutuo BEI di € 17.111.957,00
Scuola elem. mat. S.M. a Coverciano - Via S.Cristiani 3 - Completamento lavori di adeguamento alle norme di sicurezza (sicurezza 2005)	01	05	2005	255.000,00	253.975,20	Mutuo BEI di € 21.944.352,00
Scuola elem. mat. Don Minzoni - Via R.Giuliani, 180 - lavori di completamento adeguamento a norma (sicurezza 2005)	01	05	2005	296.000,00	253.404,79	Mutuo BEI di € 17.111.957,00
Scuola mat. ed elem. G.Mameli - Via Corsali 3 - Lavori per eliminare fonti di possibile pericolo e di disturbo al monitoraggio del quadro fessurativo in atto (sicurezza 2005)	01	05	2005	115.000,00	113.978,24	Mutuo Cassa di Risparmio di Firenze
Interventi di risanamento acustico (contributo regionale) 2° lotto scuola Matteotti	09	06	2005	136.561,70	136.133,30	Contributo regionale
Interventi di risanamento acustico (contributo regionale) - 4° lotto - scuola Cairoli	09	06	2005	104.502,84	103.484,33	Contributo regionale
Interventi di risanamento acustico (contributo regionale) 5° lotto - Scuola Martin Luther King	09	06	2005	257.773,70	254.833,47	Contributo regionale
Realizzazione Piste Ciclabili - q.p. a carico del comune - q.p. a carico comune (vedi 050560) (imp. 89/3451/15)	08	01	2005	135.000,00	133.861,61	Economie di mutuo Cassa DD.PP.

ELENCO DELLE OPERE PUBBLICHE FINANZIATE NEGLI ANNI PRECEDENTI - anno 2005

Descrizione	Codice		Anno impegno fondi	Importo		Fonti finanziamento (descrizione estremi)
	Funz.ne	Servizio		Totale	Già liquidato	
Nuovo sottopasso viale XI agosto - via dell'Olmately (accesso Mercatir) (vedi 040040) unito con 050344 e 050615 (DPEF)	08	01	2005	800.000,00	598.036,92	Contributo regionale
Intervento bonifica amianto teatro comunale (v. 050374 - 050375)	05	02	2005	770.000,00	646.300,67	Mutuo BEI di € 17.111.957,00
Intervento bonifica amianto teatro comunale (v. 050373 - 050374)	05	02	2005	78.539,67	74.129,92	Trasferimenti da privati
Progetto intercomunale Vivere l'Arno - Percorso naturalistico ambientale in riva destra d'Arno dalle Cascine a Signa - Realizzazione percorso pedociclabile - Quota a carico dei Comuni di Signa e Campi B. (vedi cod.op. 030094)	09	06	2005	938.622,98	371.520,78	Contributo da comuni limitrofi
Lavori di risanamento strade del Centro Storico - Viali di Circonvallazione (contratto aperto) - lotto 4 2005	08	01	2005	150.000,00	149.359,76	Alienazioni non vincolate
Rifacimento del tetto immobile ex Leopoldine Piazza Tasso (Imp. 00/8334/2 - 00/10232/4 ecc.)	09	02	2005	84.000,00	83.606,13	Economie e residui di anni precedenti
Piscina San Marcellino - Intervento abbattimento barriere architettoniche (ex 030179)	06	01	2005	130.000,00	129.307,42	Fondi di L.10/77
Recupero ex scuola Montessori da adibire ad uffici del Corpo di Polizia Municipale	03	01	2005	499.999,53	386.202,26	Alienazioni non vincolate
Lavori di ristrutturazione lastrico in carreggiata e risanamento dei marciapiedi in Via dei Pecori (tratto Brunelleschi-Roma)	08	01	2005	400.000,00	398.412,47	Mutuo BEI di € 17.111.957,00
Strade in lastrico del centro storico - zona P.za S.Croce - Ripristino pavimentazione e sottoservizi fognari (imp. 94/4389/10)	08	01	2005	40.000,00	39.824,30	Economie di mutuo Cassa DD.PP.
Realizzazione prima linea tramviaria Firenze S.M. Novella - Scandicci 2° stralcio - contributi regionali	08	03	2005	9.034.000,00	8.966.265,14	Contributo regionale
Interventi per la sicurezza stradale - q.p. a carico stato (vedi 030134)	08	01	2005	32.419,64	32.332,26	Mutuo Banca Intesa (a carico dello Stato)
Riqualificazione funzionale spazi pubblici e viabilità via Pratese - Realizzazione di parcheggio di Palagio degli Spini - q.p. a carico stato (vedi 050192)	08	01	2005	214.000,00	100.723,00	Mutuo Banca Intesa (a carico dello Stato)

ELENCO DELLE OPERE PUBBLICHE FINANZIATE NEGLI ANNI PRECEDENTI - anno 2005

Descrizione	Codice		Anno impegno fondi	Importo		Fonti finanziamento (descrizione estremi)
	Funz.ne	Servizio		Totale	Già liquidato	
Rotatorie via Aretina via Rocca Tedalda - q.p. a carico stato (vedi 050194)	08	01	2005	200.000,00	141.030,29	Mutuo Banca Intesa (a carico dello Stato)
Interventi viabilità Porta a Prato 1° lotto - q.p. (vedi 050565 - 050567 - 050568)	08	01	2005	250.000,00	123.874,24	Economie di mutuo Cassa DD.PP.
Cimiteri comunali e Cappelle del Commiato - opere di manutenzione straordinaria (manutenzioni)	10	05	2005	250.000,00	248.928,40	Mutuo BEI di € 21.944.352,00
Manutenzione straordinaria immobili sedi di strutture sociali - contratto aperto - 1a fase (manutenzioni)	10	04	2005	100.000,00	99.600,54	Mutuo BEI di € 21.944.352,00
Manutenzione straordinaria immobili sedi di strutture sociali - contratto aperto - 2a fase (manutenzioni)	10	04	2005	100.000,00	99.580,31	Mutuo BEI di € 21.944.352,00
Scuole comunali - lavori di adeguamento alle norme di sicurezza - contratto aperto (sicurezza)	01	05	2005	200.000,00	197.983,12	Mutuo BEI di € 21.944.352,00
Scuole e uffici comunali - Interventi di bonifica amianto - contratto aperto (sicurezza)	01	05	2005	100.000,00	90.920,80	Mutuo BEI di € 21.944.352,00
Lavori di manutenzione straordinaria degli impianti di condizionamento, termoventilazione in immobili com.li (manutenzioni 2005)	01	05	2005	100.000,00	99.398,95	Mutuo BEI di € 21.944.352,00
Interventi per abbattimento barriere architettoniche - Lavori realizzazione vano ascensore asilo nido Catia Franci (ex 030179) (imp. 05/4778/9) (vedi 050602)	09	01	2005	64.749,49	64.450,68	Fondi di L.10/77
Manutenzione straordinaria strade quartiere 4	08	01	2005	125.000,00	124.405,66	Mutuo BEI di € 21.944.352,00
Trasferimento Centro Formazione Professionale Ristorazione Turismo nei locali di Via Assisi - Interventi a.b.a. (ex 030179) (vedi 040137)	09	01	2005	214.914,44	18.352,96	Fondi di L.10/77
Attività accessorie alla realizzazione della seconda e terza linea tramviaria	08	03	2005	2.763.890,00	128.400,00	Trasferimenti da privati

ELENCO DELLE OPERE PUBBLICHE FINANZIATE NEGLI ANNI PRECEDENTI - anno 2005

Descrizione	Codice		Anno impegno fondi	Importo		Fonti finanziamento (descrizione estremi)
	Funz.ne	Servizio		Totale	Già liquidato	
Manutenzione straordinaria aree verdi pubbliche del quart.3 - opere a verde (da cod. 050036)	09	06	2005	45.000,00	44.811,76	Mutuo Cassa di Risparmio di Firenze
Manutenzione straordinaria aree verdi pubbliche del quart.3 - opere murarie (da cod.050036)	09	06	2005	64.500,00	64.236,74	Mutuo Cassa di Risparmio di Firenze
Realizzazione sistemazione n.3 piazze cittadine - piazza ISTRIA (da cod. 000473)	08	01	2005	930.000,00	895.979,51	Mutuo BEI di € 21.944.352,00
Progetto guida Le Piagge - lavori di riqualificazione di un tratto di viabilità interna tra via Umbria e via della Sala (da cod. 050163)	09	02	2005	468.719,46	439.427,09	Economie di contributo statale
Spostamento e adeguamento impianti di illuminazione e semaforici (da cod 020231)	08	03		80.785,00	-	Economie mutuo Cassa DD.PP.
Spese di cantierizzazione (da cod. 020231)	08	03	2005	246.080,00	244.987,41	Economie di mutuo Cassa DD.PP.
Piscina Bellariva - realizzazione vasca riscaldamento atleti	06	01	2005	375.000,00	296.666,07	Mutuo BEI di € 21.944.352,00

ELENCO DELLE OPERE PUBBLICHE FINANZIATE NEGLI ANNI PRECEDENTI -anno 2006

Descrizione	Codice		Anno impegno fondi	Importo		Fonti finanziamento (descrizione estremi)
	Funz.ne	Servizio		Totale	Già liquidato	
ASSI Giglio Rosso Ristrutturazione impianto	06	02	2006	1.960.000,00	392.464,03	Mutuo BEI di € 23.414.178,00
Manutenzione straordinaria aree verdi pubbliche del quart.3	09	06	2006	50.000,00	48.971,49	Fondi di L.10/77
Adeguam. a norma di edifici scolastici: Scuole Beato Angelico, Paolo Uccello (sicurezza 2006)	01	05	2006	440.000,00	342.334,16	Mutuo BEI di € 23.414.178,00
Lavori di manutenzione straordinaria giardini pubblici del quart.1 - opere di giardinaggio	09	06	2006	68.035,71	58.995,96	Fondi di L.10/77
Interventi urgenti di ristrutturazione e messa in sicurezza scuole quart.1 - Scuola F. Mazzei	04	02	2006	224.000,00	219.389,35	Mutuo BEI di € 23.414.178,00
Interventi di ristrutturazione e miglioramento delle scuole del quart.2 - Scuola Andrea del Sarto rifacimento facciata e copertura	04	02	2006	365.000,00	357.151,96	Mutuo BEI di € 23.414.178,00
Interventi manutenzione straordinaria aree verdi scolastiche quart.2 - giardino scuola Salvati	04	02	2006	117.500,00	115.205,78	Fondi di L.10/77
Interventi di ristrutturazione e miglioramento scuole del quart. 4 - Scuola media Ghiberti messa a norma impianto elettrico e antincendio	04	03	2006	202.000,00	189.804,81	Mutuo BEI di € 23.414.178,00
Manutenzione straordinaria aree verdi	09	06	2006	236.500,00	226.349,42	Mutuo BEI di € 23.414.178,00
Piano delle alberature (quota 2006)	09	06	2006	750.000,00	357.690,71	Fondi di L.10/77
Interventi per la Sicurezza stradale (entrate correlate anno 2006)	08	01	2006	80.678,64	-	Alienazioni non vincolate
Messa in sicurezza impianti di illuminazione pubblica anno 2006)	08	02	2006	290.000,00	289.578,52	Mutuo Banca OPI
Manutenzione straordinaria piani viari e marciapiedi Q.3 (anno 2006)	08	01	2006	258.388,77	257.190,88	Mutuo Banca OPI
Manutenzione straordinari strade in Lastrico (anno 2006)	08	01	2006	800.000,00	604.340,37	Mutuo Banca OPI
Impianti semaforici - nuovi impianti e manutenzione straordinaria degli esistenti (anno 2006)	08	01	2006	210.000,00	205.717,96	Mutuo BEI di € 23.414.178,00

ELENCO DELLE OPERE PUBBLICHE FINANZIATE NEGLI ANNI PRECEDENTI -anno 2006

Descrizione	Codice		Anno impegno fondi	Importo		Fonti finanziamento (descrizione estremi)
	Funz.ne	Servizio		Totale	Già liquidato	
Cimiteri Comunali e cappelle del Commiato - Opere di manutenzione straordinaria (manutenzioni 2006) (imp. 05/12010)	10	05	2006	200.000,00	198.826,40	Fondi di L.10/77
Lavori di manutenzione straordinaria e ristrutturazione sedi di uffici comunali (contratto aperto) 1° fase (manutenzioni 2006) (imp. 05/12012)	01	05	2006	200.000,00	195.625,53	Fondi di L.10/77
Manutenzione straordinaria piani viari e marciapiedi Q.2 (anno 2006)	08	01	2006	249.587,68	248.388,74	Mutuo Cassa DD.PP.
Asilo nido Dragoncello rifacimento di manto di copertura	10	01	2006	250.000,00	244.884,94	Mutuo Banca OPI
Parco Villa Strozzi - interventi di restauro e recupero funzionale - completamento	09	06	2006	1.157.500,00	353.468,37	Contributo regionale
Messa a norma della scuola materna ed elementare Duca d'Aosta e altre scuole del quart. 5	04	02	2006	462.260,00	443.380,80	Mutuo BEI di € 23.414.178,00
Realizzazione di rampe per attraversamento ciclabile a livelli salsati ponte di Varlungo rive dx e sx	09	06	2006	144.752,17	24.977,49	Fondi di L.10/77
Adeguamento igienico-sanitario delle autoclavi a servizio degli immobili comunali (contratto aperto) (manutenzioni 2006) (imp. 05/12011)	01	05	2006	100.000,00	68.482,86	Fondi di L.10/77
Lavori di completamento e adeguamento alle norme di sicurezza in asili nido - (sicurezza 2006) - (Grillo Parlante ecc.)	01	05	2006	95.000,00	29.471,12	Mutuo BEI di € 23.414.178,00
Immobile Piazza Artom - uffici Sportello Unico Attività Produttive - Ristrutturazione copertura (manutenzioni 2006)	12	06	2006	150.000,00	8.439,61	Mutuo Banca OPI
Immobile com.li - Rifacimento servizi igienici (manutenzioni 2006) contratto aperto	01	05	2006	172.000,00	168.238,01	Mutuo BEI di € 23.414.178,00
ITI, IPIA, C.F.P., C.R.T. e Foresteria Pertini - Lavori di manutenzione straordinaria - contratto aperto (manutenzioni 2006)	04	04	2006	150.000,00	97.505,72	Mutuo Banca OPI
Manutenzione straordinaria strade in Lastrico (anno 2006) (contratto aperto)	08	01	2006	331.602,06	329.984,89	Mutuo Cassa DD.PP.

ELENCO DELLE OPERE PUBBLICHE FINANZIATE NEGLI ANNI PRECEDENTI -anno 2006

Descrizione	Codice		Anno impegno fondi	Importo		Fonti finanziamento (descrizione estremi)
	Funz.ne	Servizio		Totale	Già liquidato	
Scuole elem. mat. Niccolini e Giotto - lavori di completamento adeguamento alle norme di sicurezza e realizzazione impianti pompaggio (sicurezza 2006)	01	05	2006	143.000,00	6.656,15	Mutuo BEI di € 23.414.178,00
Scuola elem. Nencioni, mat. Nencioni, media Machiavelli - Via Montebello 68 - adeguamento alle norme di sicurezza (sicurezza 2006)	01	05	2006	100.000,00	7.608,62	Mutuo Banca OPI
Scuola mat. Ambrosoli - lavori di completamento adeguamento alle norme di sicurezza (sicurezza 2006)	01	05	2006	79.000,00	74.764,65	Mutuo Cassa di Risparmio di Firenze
Scuole mat. Amendola - Leoncavallo - Lorenzini - lavori di completamento adeguamento alle norme di sicurezza (sicurezza 2006)	01	05	2006	151.000,00	150.382,90	Mutuo Cassa di Risparmio di Firenze
Scuole comunali (mat. elem. V.Veneto via S. Giuseppe e altre) - Lavori di adeguamento alle norme di sicurezza (sicurezza 2006)	01	05	2006	222.000,00	208.675,75	Mutuo BEI di € 23.414.178,00
Scuola mat. Varlungo Dionisi - Via Cambray Digny n. 9 - lavori di adeguamento alle norme di sicurezza (sicurezza 2006)	01	05	2006	71.417,42	61.037,45	Mutuo Banca OPI
Scuola mat. Villamagna e media Botticelli - lavori di adeguamento alle norme di sicurezza (sicurezza 2006)	01	05	2006	178.000,00	177.256,00	Mutuo Cassa DD.PP.
Scuola media annessa all'Istituto d'Arte - Via S.Brunone, 4 e scuola Sauro Papini - lavori di adeguamento alle norme di sicurezza (sicurezza 2006)	01	05	2006	127.000,00	72.205,61	Alienazioni non vincolate
Scuola media Rosai-Calamandrei succursale - Via Panciatichi, 73 - lavori di adeguamento alle norme di sicurezza (sicurezza 2006) vd 060832	01	05	2006	309.000,00	10.356,24	Mutuo BEI di € 23.414.178,00
Scuola Petrarca -adeguamento alle norme di sicurezza e interventi di ristrutturazione per a.b.a. e miglioramento condizioni igieniche (sicurezza 2006)	01	05	2006	421.000,00	418.706,60	Mutuo Banca OPI
Immobile com.le abitativo via Pescetti 1/A 1/B - Risanamento ambientale del tetto con rimozione delle lastre di amianto e sostituzione con nuovi materiali (imp. 98/11094/01)	09	02	2006	113.620,00	97.010,96	Alienazioni vincolate
Palazzo Vecchio - Adeguamento servizi igienici e imbiancatura locali Direz. Ufficio del Sindaco (imp. 85/2307/10 - 02/10886/10 ecc.)	05	02	2006	30.000,00	29.865,24	Economie e residui di anni precedenti

ELENCO DELLE OPERE PUBBLICHE FINANZIATE NEGLI ANNI PRECEDENTI -anno 2006

Descrizione	Codice		Anno impegno fondi	Importo		Fonti finanziamento (descrizione estremi)
	Funz.ne	Servizio		Totale	Già liquidato	
Ristrutturazione e adeguamento funzionale campo di calcio San Marcellino - Realizzazione palazzina, spogliatoi e servizi	06	02	2006	670.000,00	139.480,21	Fondi di L.10/77
Completamento e messa a norma edifici scolastici del quart.3 - Scuola Elementare Acciaioli rifacimento infissi	04	02	2006	25.000,00	24.483,08	Mutuo BEI di € 23.414.178,00
Interventi per la viabilità Porta al Prato - 2° lotto	08	01	2006	800.000,00	-	Mutuo BEI di € 23.414.178,00
Interventi sostituzione elementi architettonici e di arredo nel Parco Cascine	09	06	2006	109.997,84	63.382,30	Mutuo Cassa di Risparmio di Firenze
LIFE: Realizzazione centraline stradali per ricarica mezzi elettrici alimentate con pannelli fotovoltaici - 1° fase	09	06	2006	25.000,00	-	Mutuo Cassa di Risparmio di Firenze
Manutenzione straordinaria immobili sedi di uffici e servizi com.li (manutenzioni 2006) - 2° fase	01	05	2006	250.000,00	246.142,91	Fondi di L.10/77
Manutenzione straordinaria impianti idraulici	09	06	2006	38.000,00	22.780,33	Fondi di L.10/77
Messa a norma e manutenzione straordinaria uffici e altri immobili del quart.3	01	01	2006	140.000,00	136.937,32	Mutuo Cassa di Risparmio di Firenze
Opere per la sicurezza e manutenzione straordinaria giardino della Nave a Rovezzano	09	06	2006	85.000,00	84.608,78	Mutuo Banca OPI
Palazzo Vecchio - restauro ciclo pittorico del cortile di Michelozzo - 1° fase	05	02	2006	300.000,00	241.871,67	Mutuo BEI di € 23.414.178,00
Palestra S. Marcellino -rifacimento impianto di riscaldamento	06	02	2006	60.000,00	59.768,97	Mutuo Banca OPI
Realizzazione piazze cittadine partecipate - (piazza del Sodo) quart.5	08	01	2006	800.000,00	717.622,00	Alienazioni non vincolate
Realizzazioe area ludica P.zza Indipendenza	09	06	2006	65.500,00	65.191,56	Mutuo Banca OPI
Realizzazione busvia (Linea 14) (vedi 060247)	08	01	2006	100.000,00	12.839,17	Economie di mutui BEI
Realizzazione nuova pista ciclabile Polo Universitario - Cascine (quota parte a carico del comune)	08	01	2006	150.000,00	90.670,16	Fondi di L.10/77

ELENCO DELLE OPERE PUBBLICHE FINANZIATE NEGLI ANNI PRECEDENTI -anno 2006

Descrizione	Codice		Anno impegno fondi	Importo		Fonti finanziamento (descrizione estremi)
	Funz.ne	Servizio		Totale	Già liquidato	
Restauro nei musei comunali -Raccolte teatrali Salvini Saccenti Caiani (2 lotto)	05	01	2006	29.700,00	24.056,96	Mutuo Cassa di Risparmio di Firenze
Ripristino segnaletica di indirizzamento della città - lotto 1	08	01	2006	410.000,00	18.797,01	Mutuo Banca OPI
Ristrutturazione facciata immobile Via Assisi per Centro Formazione Professionale (manutenzioni 2006)	04	04	2006	300.000,00	13.405,43	Mutuo Banca OPI
Manutenzione straordinaria piani viari e marciapiedi Q.5 (anno 2006)	08	01	2006	258.333,09	257.137,01	Mutuo Banca OPI
Manutenzione straordinaria strade Q.1 (anno 2006) (contratto aperto)	08	01	2006	330.696,71	329.082,95	Mutuo Cassa DD.PP.
Scuola elem. e mat. La Pira - Completamento della copertura scuola elementare (sicurezza 2006)	01	05	2006	300.000,00	298.624,38	Mutuo Cassa DD.PP.
Velodromo - interventi propedeutici ai campionati mondiali juniores di ciclismo: realizzazione parterre in sintetico e manutecz.straord.impianto	06	02	2006	490.000,00	409.639,61	Mutuo BEI di € 23.414.178,00
Manutenzione straordinaria immobili sedi di uffici e servizi com.li (manutenzioni 2006) - 3° fase	01	05	2006	150.000,00	122.557,94	Alienazioni non vincolate
Realizzazione busvia (Linea 14) q.p. vedi 060146	08	01	2006	200.000,00	-	Alienazioni non vincolate
Realizzazione busvia (Linea 23)-vedi codice 060514	08	01	2006	142.639,40	16.241,85	Alienazioni non vincolate
Intervento urgente per realizzazione tratti di piste ciclabili di collegamento (imp.03/5072/91-05/6574/7)	08	01	2006	64.292,50	64.003,63	Economie di mutui BEI
Lavori di manutenzione straordinaria dei piani viari zona Piazza S. Croce (imp. 03/5068/91 ecc.)	08	01	2006	97.500,00	97.083,80	Economie e residui di anni precedenti
N.O.P. Immobili ad interesse artistico. Adeguamento alle norme di prevenzione incendi e A.B.A. - Galleria Carnielo (vedi 010700) (imp. 00/10917/8)	05	02	2006	110.000,00	21.170,40	Economie di mutui BEI
Manutenzione straordinaria e messa a norma immobili adibiti a sedi di uffici e servizi - ristruttur.e messa a norma sala ex Leopoldine piazza Tasso	01	01	2006	210.000,00	184.103,81	Mutuo BEI di € 23.414.178,00
Manutenzione straordinaria piste ciclabili	08	01	2006	120.000,00	117.291,97	Fondi di L.10/77

ELENCO DELLE OPERE PUBBLICHE FINANZIATE NEGLI ANNI PRECEDENTI -anno 2006

Descrizione	Codice		Anno impegno fondi	Importo		Fonti finanziamento (descrizione estremi)
	Funz.ne	Servizio		Totale	Già liquidato	
Interventi di manutenzione straordinaria aree verdi pubbliche quartiere 2	09	06	2006	80.000,00	74.990,26	Fondi di L.10/77
Interventi di ristrutturazione e miglioramento igienico-funzionale delle scuole del quart.2 - Messa a norma scuole Carducci e Nuccio	04	02	2006	160.000,00	159.349,30	Mutuo Banca OPI
Lavori di ristrutturazione del capannone adibito ad officina meccanica dell'autoparco sito in v.le4 Fanti per nuova sede polizia municipale - distaccamento Campo di Marte (v. 060383)	03	01	2006	500.000,00	489.446,92	Mutuo Banca OPI
Realizzazione di servizi igienici per disabili alla scuola elementare "La Pira" abbattimento barriere architettoniche (da cod.op.000017) (Imp. 05/4778/69)	09	01	2006	30.000,00	29.840,88	Fondi di L.10/77
Lavori di manutenzione straordinaria e ristrutturazione a contratto aperto patrimonio non abitativo (imp. 03/5563/14)	01	05	2006	84.154,61	5.277,25	Economie di mutui BEI
Realizzazione area a verde pubblico via Isonzo - Sorgane - PEEP completamento (imp. 00/8120/41)	09	06	2006	80.000,00	66.167,72	Contributo statale
Parcheggio interrato di San Lorenzo - Lavori di adeguamento antincendio (imp. 05/12014/3)	08	01	2006	350.000,00	-	Fondi di L.10/77
Ristrutturazione locali comunali di via Luna (imp. 05/12014/1)	01	01	2006	300.000,00	276.502,47	Fondi di L.10/77
Lavori di manutenzione straordinaria immobile nel prato del Quercione al Parco delle Cascine e su altri immobili del quartiere 1 (imp. 05/12014/2)	01	01	2006	44.896,00	44.536,00	Fondi di L.10/77
Locali ad uso non abitativo all'interno del portico immobile ex - Leopoldine piazza Tasso - adeguamento impiantistico (imp. 05/5616/10 ecc.)	09	02	2006	50.000,00	43.780,00	Economie di mutui BEI
Interconnessione attraverso un collegamento in fibra ottica tra l'infrastruttura di rete dell'Università degli studi di Firenze (Unifi) e l'infrastruttura di rete del Comune di Firenze (Fi-net)	01	08	2006	240.000,00	97.805,18	Contributo Università
Lavori di ristrutturazione del capannone adibito ad officina meccanica dell'autoparco sito in v.le M. Fanti per nuova sede polizia municipale - distaccamento Campo Marte (v. 060298) (imp. 03/10246/12)	03	01	2006	260.000,00	-	Economie di mutui BEI

ELENCO DELLE OPERE PUBBLICHE FINANZIATE NEGLI ANNI PRECEDENTI -anno 2006

Descrizione	Codice		Anno impegno fondi	Importo		Fonti finanziamento (descrizione estremi)
	Funz.ne	Servizio		Totale	Già liquidato	
Realizzazione nuova pista ciclabile Polo Universitario - Cascine (quota parte a carico della provincia)	08	01	2006	120.000,00	60.000,00	Contributo provincia
Realizzazione centro giovanile polivalente via Lombardia - Allestimento spazio teatrale (imp. 03/10231/3)	09	02	2006	195.761,32	194.258,57	Economie di mutui BEI
Adeguamento palestra scherma interna al complesso natatorio P.Costoli a seguito di rescissione contratto (v. 060415)	06	02	2006	442.000,00	425.712,90	Economie e residui di anni precedenti
Lavori di manutenzione di parti del lastrico e interventi per la pedonalizzazione Piazza della Repubblica (imp. 89/ 3451/33 ecc.)	08	01	2006	50.000,00	49.776,82	Economie di mutui BEI e Cassa DD.PP.
Immobile comunale V.lo S.M. Maggiore - Realizzazione Centro Informagiovani - Restauro tetto, facciate e superamento barriere architettoniche - q.p. spesa relativa alla perizia di variante e suppletiva (vedi cod. 000595 e 010295) (imp. 03/5044/93 ecc.)	10	04	2006	20.444,06	-	Economie e residui di anni precedenti
Manutenzione straordinaria e sistemazione di aree verdi pubbliche (imp. 03/10094/6 e 03/10097/10)	09	06	2006	67.122,86	66.506,06	Fondi di L.10/77
Completamento e ripristino delle serre del centro florovivaistico di Sollicciano - 1° fase (imp. 00/9253/1)	09	06	2006	195.920,15	107.237,09	Fondi di L.10/77
Manutenzione straordinaria Via Ghibellina 1° lotto	08	01	2006	246.659,52	245.612,26	Mutuo Cassa DD.PP.
Interventi urgenti di manutenzione straordinaria agli immobili del quartiere I adibiti a uffici e servizi	01	01	2006	120.000,00	102.572,73	Mutuo Cassa di Risparmio di Firenze
Manutenzione straordinaria via Ghibellina 2° lotto (vedi 060459)	08	01	2006	175.035,93	11.704,24	Mutuo Cassa DD.PP. Mutuo Banca OPI
Manutenzione straordinaria via Ghibellina 2° lotto (vedi 060458) (imp. 03/10260/91 ecc.)	08	01	2006	124.964,07	73.811,80	Economie di mutui BEI
Realizzazione saletta polifunzionale annessa alla chiesa di San Felice a Ema - Via Gherardo Silvani - Firenze	01	05	2006	10.000,00	8.344,46	Trasferimenti da privati
Realizzazione saletta polifunzionale annessa alla chiesa di San Felice a Ema - Via Gherardo Silvani - Firenze (q.p. a carico dell'AFAM)	01	05	2006	25.000,00	22.482,06	Trasferimenti da privati

ELENCO DELLE OPERE PUBBLICHE FINANZIATE NEGLI ANNI PRECEDENTI -anno 2006

Descrizione	Codice		Anno impegno fondi	Importo		Fonti finanziamento (descrizione estremi)
	Funz.ne	Servizio		Totale	Già liquidato	
Scuole comunali - Interventi di adeguamento alle norme di sicurezza degli impianti antincendio (sicurezza 2006)	01	05	2006	67.000,00	47.927,88	Mutuo BEI di € 23.414.178,00
Immobile comunale sito in Via Faenza 103/104 - Realizzazione di un nuovo servizio igienico sanitario e miglioramento dell'impianto di smaltimento	01	05	2006	35.000,00	-	Alienazioni non vincolate
Immobile comunale sito in via Reginaldo Giuliani - Recupero locali per uffici	01	05	2006	330.000,00	9.586,39	Fondi di L.10/77
Complesso Albergo Popolare - Interventi di completamento	10	04	2006	175.000,00	171.240,36	Contributo regionale
Complesso ex Eca/San Paolino - Interventi di completamento e adeguamento igienico sanitario	10	04	2006	194.500,00	156.145,62	Contributo regionale
Complesso Modigliani - Interventi di completamento della ristrutturazione	10	04	2006	125.000,00	83.832,58	Contributo regionale
Realizzazione busvia (Linea 23)-vedi codice 060248	08	01	2006	167.360,60	-	Fondi di L.10/77
Opere per la sicurezza e manutenzione straordinaria delle strutture ludiche zona Galluzzo (da cod. 060126)	09	06	2006	40.919,14	40.725,08	Mutuo Banca OPI
Opere per la sicurezza e manutenzione straordinaria delle strutture ludiche zona Gavinana (da cod. 060126)	09	06	2006	40.919,14	40.724,13	Mutuo Banca OPI
Sostituzione e integrazione elementi di arredo e strutture ludiche del Quartiere 3 (da cod. 060126)	09	06	2006	18.161,72	18.074,26	Mutuo Banca OPI
Opere di muratore per la sicurezza e manutenzione straordinaria aree verdi pubbliche del quart.3 (da cod. 060126)	09	06	2006	65.000,00	64.721,49	Mutuo Banca OPI
Manutenzione straordinaria edifici scolastici quart.3 - scuola Pertini (da cod. 060101)	04	02	2006	83.423,96	83.059,34	Mutuo Banca OPI
Manutenzione straordinaria edifici scolastici quart.3 - scuole Acciaiuoli e Vittorino da Feltre (da cod. 060101)	04	02	2006	70.000,00	69.695,46	Mutuo Banca OPI

ELENCO DELLE OPERE PUBBLICHE FINANZIATE NEGLI ANNI PRECEDENTI -anno 2006

Descrizione	Codice		Anno impegno fondi	Importo		Fonti finanziamento (descrizione estremi)
	Funz.ne	Servizio		Totale	Già liquidato	
Interventi per abbattimento barriere architettoniche ai sensi L.R. 47/91 - Scuola mat. Varlungo Dionisi - Via Cambray Digny n. 9 - lavori A.B.A. (da cod. 040284) vedi 050272	09	01	2006	35.547,20	32.071,47	Fondi di L.10/77
Interventi manutenzione straordinaria aree verdi pubbliche del quart.2 - arre verdi orti sociali di "villa Bracci" (da cod. 050016)	09	06	2006	25.000,00	24.898,89	Mutuo Banca OPI
Lavori di messa in sicurezza edifici scolastici del quart.5 - scuole Allori e Matteotti (da cod. 020207)	04	02	2006	70.000,00	68.564,41	Mutuo Banca OPI
Interventi per abbattimento barriere architettoniche ai sensi L.R. 47/91 - Scuola media Rosai-Calamandrei succursale (da cod. 040284) vedi 050279	09	01	2006	68.640,00	4.464,35	Fondi di L.10/77
Interventi per abbattimento barriere architettoniche ai sensi L.R. 47/91 - Scuole Beato Angelico, Paolo Uccello (da cod.040284)	09	01	2006	50.000,00	40.266,57	Fondi di L.10/77
Interventi di ristrutturazione e miglioramento igienico funzionale delle scuole del quart. 4 - Scuola media Gramsci opere edili, elettriche e antincendio (da cod. 040023)	04	03	2006	104.000,00	101.938,59	Mutuo BEI di € 23.414.178,00
Interventi urgenti di ristrutturazione e messa in sicurezza scuole quart.1 - contratto aperto (da cod. 040003)	04	02	2006	200.500,00	156.241,23	Mutuo BEI di € 23.414.178,00
Interventi urgenti di ristrutturazione e messa in sicurezza scuole quart.1 - Scuola Verdi (da cod. 040003)	04	02	2006	260.500,00	220.187,75	Mutuo BEI di € 23.414.178,00
Completamento e messa a norma edifici scolastici del quart.3 - Scuola Elementare e materna Villani (da cod. 060040)	04	02	2006	122.000,00	119.359,88	Mutuo BEI di € 23.414.178,00
Completamento e messa a norma edifici scolastici del quart.3 - Scuole elementari (da cod. 060040)	04	02	2006	73.000,00	71.414,93	Mutuo BEI di € 23.414.178,00
Interventi per abbattimento barriere architettoniche ai sensi L.R. 47/91- Impianto ascensore immobile via Luna (da cod.040284)	09	01	2006	54.634,82	1.543,46	Fondi di L.10/77

ELENCO DELLE OPERE PUBBLICHE FINANZIATE NEGLI ANNI PRECEDENTI -anno 2006

Descrizione	Codice		Anno impegno fondi	Importo		Fonti finanziamento (descrizione estremi)
	Funz.ne	Servizio		Totale	Già liquidato	
Cimitero di Trespiano - Realizzazione ossarini quadrato a valle del quadrato II (da cod. 060470)	10	05	2006	114.000,00	111.478,40	Alienazioni non vincolate
Manutenzione straordinaria aree verdi pubbliche del quart.3 - Parco dell'Anconella vasche (da cod. 030027)	09	06	2006	150.000,00	146.886,88	Fondi di L.10/77
Interventi per abbattimento barriere architettoniche ai sensi L.R. 47/91 - Adeguamento ABA su strade e marciapiedi per mobilità portatori di handicap - contratto aperto (da cod.op. 040284)	09	01	2006	100.000,00	41.614,06	Fondi di L.10/77
Lavori di manutenzione straordinaria giardini pubblici di Carraia ed Erta Canina e altri giardini quart.1 (da cod.op. 040001)	09	06	2006	156.617,68	140.287,22	Fondi di L.10/77
Lavori di manutenzione straordinaria giardini pubblici Via Solferino e Viale Poggi - opere edili (da cod.op. 040001)	09	06	2006	185.346,61	142.009,69	Fondi di L.10/77

ELENCO DELLE OPERE PUBBLICHE FINANZIATE NEGLI ANNI PRECEDENTI - anno 2007

Descrizione	Codice		Anno impegno fondi	Importo		Fonti finanziamento (descrizione estremi)
	Funz.ne	Servizio		Totale	Già liquidato	
Programma di recupero urbano San Bartolo a Cintoia - Sistemazione a verde attrezzato area Via Canova/P.za Matas (comp. C2) (da cod.13780) (imp.00/5485/14 - 5486/4- 5487/24)	09	01	2007	521.999,52	519.091,37	Economie e residui di anni precedenti
Ristrutturazione immobile da destinare al soggetto gestore del Parco (DPEF) (imp.05/9779-11060-11062)	01	05	2007	736.331,56	31.343,83	Contributo regionale
Asilo nido Erbastella - rifacimento di manto di copertura	10	01	2007	131.000,00	16.449,64	Mutuo BEI di € 15.992.570,00
Interventi di manutenzione straordinaria scuole quart.1- Ristrutturazione palestre scuole Pieraccini e Carducci	04	02	2007	92.000,00	9.154,58	Mutuo BEI di € 15.992.570,00
Interventi manutenzione straordinaria aree verdi scolastiche quart.2 - giardini scolastici lotto 1	04	02	2007	165.000,00	19.769,74	Mutuo BEI di € 7.822.927,00
Risanamento e recupero verde pp. e vialetti sistema Viale dei Colli 1° lotto	09	06	2007	400.000,00	-	Mutuo BEI di € 7.822.927,00
Manutenzione straordinaria aree verdi scolastiche del quart.3 - scuola Villani	04	02	2007	231.000,00	126.467,46	Mutuo BEI di € 7.822.927,00
Manutenzione straordinaria aree verdi pubbliche del quart.3 - Rifacimento palazzina giardini v.le Tanini - Esecuzione delle fondazioni (da cod.050022)	09	06	2007	132.739,00	102.980,37	Mutuo BEI di € 15.992.570,00
Manutenzione straordinaria asili nido quart.3	10	01	2007	28.000,00	3.000,90	Mutuo BEI di € 15.992.570,00
Manutenzione straordinaria degli immobili del quart. 4 - restauro	01	01	2007	62.269,23	36.170,53	Mutuo BEI di € 7.822.927,00
Manutenzione straordinaria delle scuole del quart. 4 - Complesso Piero della Francesca	04	02	2007	190.900,00	-	Mutuo BEI di € 7.822.927,00

ELENCO DELLE OPERE PUBBLICHE FINANZIATE NEGLI ANNI PRECEDENTI - anno 2007

Descrizione	Codice		Anno impegno fondi	Importo		Fonti finanziamento (descrizione estremi)
	Funz.ne	Servizio		Totale	Già liquidato	
Manutenzione straordinaria delle scuole del quart. 4 - Scuola Calvino (da cod. 050025)	04	02	2007	247.100,00	-	Mutuo BEI di € 7.822.927,00
Manutenzione straordinaria delle scuole del quart. 4 - Scuola Sansovino (da cod. 050025)	04	02	2007	102.000,00	-	Mutuo BEI di € 7.822.927,00
Manutenzione straordinaria e interventi di ristrutturazione delle aree verdi del quart.4 - opere a verde	09	06	2007	130.000,00	124.099,84	Mutuo BEI di € 7.822.927,00
Manutenzione straordinaria edifici scolastici del quart.3 - scuole Kassel, Pertini, Sauro-Papini e altre	04	02	2007	120.000,00	57.073,99	Mutuo BEI di € 7.822.927,00
Messa in sicurezza e sostituzione giochi obsoleti giardini quart.1- 1° lotto	09	06	2007	82.000,00	54.130,92	Fondi di L.10/77
Parco dell'Anconella - sistemazione cupola e viabilità	09	06	2007	110.000,00	107.706,24	Mutuo BEI di € 7.822.927,00
Manutenzione corsi d'acqua di cui alla Legge Regionale n.91/98 art.15	09	06	2007	99.999,73	-	Alienazioni non vincolate
Interventi sulle alberature in riva destra d'Arno	09	06	2007	400.000,00	27.088,85	Mutuo BEI di € 15.992.570,00
Adeguamento viabilità per l'intermodalità e sicurezza (anno 2007)	08	01	2007	200.000,00	-	Mutuo BEI di € 15.992.570,00
Impianti semaforici - nuovi impianti e manutenzione straordinaria degli esistenti (anno 2007)	08	01	2007	210.000,00	163.475,24	Mutuo BEI di € 15.992.570,00
Messa in sicurezza impianti di illuminazione pubblica (anno 2007)	08	02	2007	290.000,00	16.672,92	Mutuo BEI di € 15.992.570,00
Adeguamento igienico-sanitario delle autoclavi a servizio degli immobili comunali (contratto aperto) (manutenzioni 2007)	01	05	2007	80.000,00	35.701,94	Mutuo BEI di € 10.222.389,00
Uffici comunali -Manutenzione straordinaria (manutenzioni 2007)	01	05	2007	160.000,00	5.477,35	Mutuo BEI di € 10.222.389,00

ELENCO DELLE OPERE PUBBLICHE FINANZIATE NEGLI ANNI PRECEDENTI - anno 2007

Descrizione	Codice		Anno impegno fondi	Importo		Fonti finanziamento (descrizione estremi)
	Funz.ne	Servizio		Totale	Già liquidato	
Lavori di manutenzione straordinaria e ristrutturazione immobili comunali 1° tranche (contratto aperto) (manutenzioni 2007)	01	05	2007	250.000,00	151.543,51	Mutuo BEI di € 10.222.389,00
Manutenzione straordinaria degli impianti idrosanitari degli immobili com.li (manutenzioni 2007)	01	05	2007	75.000,00	66.146,05	Mutuo BEI di € 10.222.389,00
Manutenzione straordinaria immobili sedi di strutture sociali - contratto aperto (manutenzioni 2007)	10	04	2007	250.000,00	164.187,11	Mutuo BEI di € 10.222.389,00
Mercati com.li - Manutenzione straordinaria Contratto aperto (manutenzioni 2007)	11	02	2007	150.000,00	72.368,13	Mutuo BEI di € 10.222.389,00
Mercato centrale - Interventi di manutenzione straordinaria (manutenzioni 2007)	11	02	2007	200.000,00	196.023,10	Mutuo BEI di € 10.222.389,00
Scuola elem. e mat. La Pira - Completamento interventi di adeguamento alle norme di sicurezza (sicurezza 2007)	01	05	2007	200.000,00	195.096,04	Mutuo BEI di € 10.222.389,00
Scuola mat.ed elem. Pilati - interventi di adeguamento e messa a norma ai fini antincendio (sicurezza 2007) vedi 070812	01	05	2007	1.080.000,00	856.678,93	Mutuo BEI di € 7.822.927,00
Recupero edilizio ex carcere delle Murate Lotto 1/c (imp.99/2292/85-99/2293/51)	09	02	2007	1.313.162,32	80.726,81	Economie e residui di anni precedenti
Archivi comunali - restauro fondi storici	05	01	2007	15.000,00	11.035,62	Mutuo BEI di € 7.822.927,00
Centri di cottura, zone di lavaggio e refettori - adeguamento alle norme di sicurezza (contratto aperto) (sicurezza 2007)	01	05	2007	70.000,00	56.240,36	Mutuo BEI di € 10.222.389,00
Fonti energia rinnovabile	09	06	2007	150.000,00	-	Mutuo Cassa di Risparmio di Firenze
LIFE: Realizzazione centraline stradali per ricarica mezzi elettrici alimentate con pannelli fotovoltaici - 1° fase	09	06	2007	30.000,00	-	Mutuo BEI di € 15.992.570,00

ELENCO DELLE OPERE PUBBLICHE FINANZIATE NEGLI ANNI PRECEDENTI - anno 2007

Descrizione	Codice		Anno impegno fondi	Importo		Fonti finanziamento (descrizione estremi)
	Funz.ne	Servizio		Totale	Già liquidato	
Manutenzione straordinaria degli impianti di condizionamento e termoventilazione (manutenzioni 2007)	01	05	2007	100.000,00	84.377,18	Mutuo BEI di € 10.222.389,00
Manutenzione straordinaria giardini Isolotto vecchio 2° lotto	09	06	2007	150.000,00	18.798,87	Fondi di L.10/77
Manutenzione straordinaria immobili com.li sedi vigili urbani (manutenzioni 2007)	03	01	2007	300.000,00	195.079,67	Mutuo BEI di € 10.222.389,00
Opere urgenti di manutenzione straordinaria giardini pubblici - Opere di giardinaggio	09	06	2007	54.723,00	3.265,26	Mutuo BEI di € 15.992.570,00
Restauri nei musei comunali - Palazzo Vecchio restauro opere d'arte e arredi	05	01	2007	19.000,00	137,68	Mutuo BEI di € 15.992.570,00
Scuole com.li - manutenzione straordinaria e adeguamento alle norme impianti elettrici ecc.(manutenzioni 2007)	04	02	2007	125.000,00	98.161,86	Mutuo BEI di € 10.222.389,00
Scuole com.li adeguamento alle norme di sicurezza 1° tranche (contratto aperto) (sicurezza 2007)	01	05	2007	136.088,33	69.960,00	Mutuo BEI di € 10.222.389,00
Manutenzione straordinaria immobili comunali 2° tranche (contratto aperto) (manutenzioni 2007)	01	05	2007	300.000,00	292.283,17	Mutuo BEI di € 10.222.389,00
Ex gasometro dell'Anconella - Messa in sicurezza - Svuotamento dalle acque meteoriche (imp. 00/10917/9 e 03/10203/9) 2° fase (v.060819)	05	01	2007	36.650,94	856,06	Economie mutui BEI
Cimiteri comunali - Realizzazione ossarini (imp. 06/8854-05/10284/5 ecc.)	10	05	2007	80.744,83	78.945,03	Alienazioni non vincolate
Realizzazione ludoteca in via della Carra	10	01	2007	200.000,00	14.074,43	Mutuo BEI di € 7.822.927,00
Piazza Valdelsa - Manutenzione straordinaria, ristrutturazione e restauro	09	06	2007	200.000,00	26.335,68	Mutuo BEI di € 7.822.927,00
Giardino del Pellegrino - Manutenzione straordinaria, ristrutturazione e restauro	09	06	2007	350.000,00	-	Mutuo BEI di € 15.992.570,00

ELENCO DELLE OPERE PUBBLICHE FINANZIATE NEGLI ANNI PRECEDENTI - anno 2007

Descrizione	Codice		Anno impegno fondi	Importo		Fonti finanziamento (descrizione estremi)
	Funz.ne	Servizio		Totale	Già liquidato	
Manutenzione straordinaria e restauro asili nido quart.5 (Madama Dorè e altri)	10	01	2007	110.000,00	64.908,11	Mutuo Cassa di Risparmio di Firenze
Realizzazione pozzi ad uso irriguo a servizio aree verdi	09	01	2007	100.000,00	36.472,54	Mutuo BEI di € 7.822.927,00
Completamento interventi ristrutturazione adeguamento funzionale campo di calcio San Marcellino	06	02	2007	450.000,00	-	Mutuo Istituto Credito Sportivo
Completamento area sportiva in località "Le Torri" con impianto coperto per il pattinaggio	06	02	2007	700.000,00	32.523,65	Avanzo di amministrazione
Intervento di recupero Vecchio Conventino via Giano della Bella - prescrizioni sovrintendenza	09	02	2007	250.000,00	223.134,00	Fondi di L.10/77
Manutenzione straordinaria vasche, pozzi e impianti idraulici	09	06	2007	38.000,00	5.092,37	Fondi di L.10/77
Installazione n.5 porte telematiche	08	01	2007	308.840,00	284.442,59	Fondi di L.10/77
Lavori di riqualificazione Via Pisana e altri interventi di viabilità su strade limitrofe del quart.4 (anno 2007)	08	01	2007	280.246,01	139.448,48	Mutuo BEI di € 10.222.389,00
Lavori di riqualificazione Via Rocca Tedalda e altri interventi di viabilità su strade limitrofe del quart.2 (anno 2007)	08	01	2007	300.000,00	227.618,35	Fondi di L.10/77
Lavori di riqualificazione Via della Fonderia e altri interventi di viabilità su strade limitrofe del quart.4 (anno 2007)	08	01	2007	280.526,51	143.228,47	Mutuo BEI di € 10.222.389,00
Lavori di riqualificazione Via Pier Capponi e altri interventi di viabilità su strade limitrofe del quart.2 (anno 2007)	08	01	2007	284.373,57	247.986,72	Mutuo BEI di € 10.222.389,00
Lavori di riqualificazione Via Traversari e altri interventi di viabilità su strade limitrofe del quart.3 (anno 2007)	08	01	2007	283.836,41	193.549,23	Mutuo BEI di € 10.222.389,00

ELENCO DELLE OPERE PUBBLICHE FINANZIATE NEGLI ANNI PRECEDENTI - anno 2007

Descrizione	Codice		Anno impegno fondi	Importo		Fonti finanziamento (descrizione estremi)
	Funz.ne	Servizio		Totale	Già liquidato	
Lavori di riqualificazione Via Dei Serragli, Via Monti, Via Pindemonte e altri interventi di viabilità su strade limitrofe del quart.1 (anno 2007)	08	01	2007	371.017,25	11.550,00	Mutuo BEI di € 10.222.389,00
Lavori di riqualificazione Via dei Pecoritratto via Vecchietti-via Brunelleschi e via Tosinghi e altri interventi di viabilità su strade limitrofe del quart.1 (anno 2007)	08	01	2007	368.613,65	168.288,76	Mutuo BEI di € 10.222.389,00
Lavori di riqualificazione Via Della Colonna e altri interventi di viabilità su strade limitrofe del quart.1 (anno 2007)	08	01	2007	381.470,17	284.553,38	Mutuo BEI di € 10.222.389,00
Lavori di risanamento di via Unione Sovietica (anno 2007)	08	01	2007	145.001,55	141.303,37	Mutuo BEI di € 10.222.389,00
Lavori di risanamento di via Starnina (anno 2007)	08	01	2007	152.500,00	97.970,67	Mutuo BEI di € 10.222.389,00
Interventi di riqualificazione e arredo urbano su vie e piazze storiche (anno 2007)	08	01	2007	220.000,92	68.898,01	Fondi di L.10/77
Ampliamento rete di videosorveglianza (vedi 070279)	03	01	2007	140.000,00	136.696,12	Mutuo BEI di € 10.222.389,00
Manutenzione straordinaria degli impianti antincendio degli immobili com.li (manutenzioni 2007)	01	05	2007	75.000,00	50.429,95	Mutuo BEI di € 10.222.389,00
Scuole com.li adeguamento alle norme di sicurezza 2° tranche (contratto aperto) (sicurezza 2007)	01	05	2007	125.000,00	43.120,70	Mutuo BEI di € 7.822.927,00
Scuole com.li adeguamento alle norme di sicurezza imp. Elettrici (contratto aperto) (sicurezza 2007)	01	05	2007	163.911,67	130.855,82	Mutuo BEI di € 10.222.389,00
Scuole com.li lavori di adeguamento alle norme di sicurezza e di completamento (contratto aperto) (sicurezza 2007)	01	05	2007	200.000,00	165.723,24	Mutuo BEI di € 10.222.389,00
Completamento area ludica e viabilità II° lotto Parco Argingrosso (imp. 01/11036/7-8 - 01/11040/2)	09	06	2007	236.005,55	-	Economie di mutui BEI
Manutenzione straordinaria Ponti e passerelle (contratto aperto) (anno 2007)	08	01	2007	151.336,57	148.140,68	Mutuo BEI di € 10.222.389,00

ELENCO DELLE OPERE PUBBLICHE FINANZIATE NEGLI ANNI PRECEDENTI - anno 2007

Descrizione	Codice		Anno impegno fondi	Importo		Fonti finanziamento (descrizione estremi)
	Funz.ne	Servizio		Totale	Già liquidato	
Cinema teatro Alfieri - adeguamento funzionale e nuovo restyling - 1° fase	05	02	2007	250.000,00	8.319,11	Fondi di L.10/77
Interventi di manutenzione straordinaria impianti scuole - contratto aperto	04	02	2007	50.000,00	49.069,62	Fondi di L.10/77
Interventi di manutenzione straordinaria impianti uffici e servizi com.li - contratto aperto	01	05	2007	50.000,00	23.666,40	Fondi di L.10/77
Interventi di manutenzione straordinaria uffici e servizi com.li - contratto aperto	01	05	2007	100.000,00	41.902,86	Fondi di L.10/77
Interventi di manutenzione straordinaria mercati com.li - contratto aperto	11	02	2007	90.000,00	5.315,46	Alienazioni non vincolate
Interventi di manutenzione straordinaria strutture sociale - contratto aperto	10	04	2007	100.000,00	9.435,77	Alienazioni non vincolate
Interventi di manutenzione straordinaria uffici giudiziari - contratto aperto	02	01	2007	60.000,00	58.793,79	Fondi di L.10/77
Interventi di manutenzione straordinaria cimiteri comunali - contratto aperto	10	05	2007	100.000,00	97.698,44	Fondi di L.10/77
Riqualificazione Piazza Benedetto da Rovezzano (imp.02/10816/6-02/10817/3)	08	01	2007	32.000,00	31.326,62	Alienazioni non vincolate
Lavori di adeguamento impianti elettrici in immobili com.li abitativi - legge 46/90 - fondi CIPE 16/03/1994 (imp.99/6116/10-99/6156/25)	09	02	2007	250.682,90	182.248,65	Contributo regionale
Parco sportivo san Bartolo a Cintoia - realizzazione pista ciclistica di allenamento	06	02	2007	250.000,00	107.960,91	Mutuo BEI di € 7.822.927,00
Realizzazione recinzione mobile area riservata tifosi ospiti zona limitrofa allo stadio "A. Franchi" 1° lotto	08	01	2007	140.000,00	137.243,70	Alienazioni non vincolate
Ampliamento rete di videosorveglianza da finanziare con contrib. Reg.le (vedi cod.op. 070079)	03	01	2007	47.595,00	16.836,79	Contributo regionale

ELENCO DELLE OPERE PUBBLICHE FINANZIATE NEGLI ANNI PRECEDENTI - anno 2007

Descrizione	Codice		Anno impegno fondi	Importo		Fonti finanziamento (descrizione estremi)
	Funz.ne	Servizio		Totale	Già liquidato	
Albergo popolare e altre strutture sociali - lavori di adeguamento alle norme di sicurezza (contratto aperto) (imp.99/10083/4-02/8056/1-8057/1)	01	05	2007	110.903,10	61.099,80	Economie e residui di anni precedenti
Interventi stradali in varie zone della città - 2° tranche (imp.01/11262/10-03/5055/10ecc.)	08	01	2007	50.000,00	1.436,40	Economie e residui di anni precedenti
Lavori di ricalibratura del torrente Ema (Cassa dd.pp. 010671) Imp.98/10988/4-10989/2	09	01	2007	159.862,95	-	Economie mutuo Cassa DD.PP.
Ristrutturazione ufficio informazioni turistiche piazza Stazione n.4 - quota parte a carico del Comune (imp.03/5546/12-03/10287/04) (vedi cod.op. 070302)	07	01	2007	30.000,00	2.921,85	Economie di mutui BEI
Ristrutturazione ufficio informazioni turistiche piazza Stazione n.4 - quota parte a carico della Regione (vedi cod.op. 070301)	07	01	2007	30.000,00	1.479,41	contributo regionale
Installazione rastrelliere in varie zone della città	08	01	2007	30.000,00	951,38	Fondi di L.10/77
Installazione n.4 porte telematiche	08	01	2007	288.921,00	228.260,24	Mutuo BEI di € 10.222.389,00
Interventi di manutenzione stradale e infrastrutture viarie	08	01	2007	38.250,00	36.033,93	Mutuo BEI di € 10.222.389,00
Lavori di manutenzione straordinaria e ristrutturazione immobili comunali 2° tranche (contratto aperto) (manutenzioni 2007)	01	05	2007	250.000,00	132.341,86	Mutuo BEI di € 7.822.927,00
Aree comunali degradate - interventi manutentivi e sistemazioni urgenti aree quart.4 (imp.05/5758/10-05/11919/10 ecc.)	09	06	2007	44.260,41	1.304,47	Economie e residui di anni precedenti
Interventi sulle alberature in riva sinistra d'Arno	09	06	2007	400.000,00	27.489,98	Mutuo BEI di € 15.992.570,00
Riqualficazione Monumentale Parco delle Cascine: Interventi sul patrimonio arboreo (quota a carico Comune di Firenze 2007) (Accordo Programma Quadro 2007)	09	06	2007	299.998,00	35.275,66	Mutuo BEI di € 7.822.927,00
Manutenzione straordinaria piani stradali e caditoie stradali zona nord della città (imp.03/5070/94-05/8447/06-06/1907/6 ecc.)	08	01	2007	50.000,00	2.399,92	Economie e residui di anni precedenti

ELENCO DELLE OPERE PUBBLICHE FINANZIATE NEGLI ANNI PRECEDENTI - anno 2007

Descrizione	Codice		Anno impegno fondi	Importo		Fonti finanziamento (descrizione estremi)
	Funz.ne	Servizio		Totale	Già liquidato	
Interventi per abbattimento barriere architettoniche ai sensi L.R. 47/91 - Installazione ascensore immobile piazzetta Alberighi (imp.06/4921/32)	09	01	2007	40.848,76	35.869,84	Fondi di L.10/77
Completamento giardino sull'Arno (Div.utilizzo Mutuo Cassa dd.pp. 010712 - imp.01/9746/13-01/9747/2-01/9748/4)	09	06	2007	74.214,58	63.558,23	Economie mutuo Cassa DD.PP.
Interventi urgenti per la messa in sicurezza e messa a norma scuole quart.2 - Lavori di completamento (imp.n.05/5848/9-05/11064/07 ecc.)	04	02	2007	41.226,92	40.338,96	Economie mutuo BEI e banca OPI
Progetto Parco delle Cascine - Recupero Scuderie - sistemazione esterna e allacciamenti (imp.03/5641/16-03/5643/2=)	01	05	2007	49.368,85	34.589,81	Economie di mutui BEI
Completamento pista pedociclabile in riva destra d'Arno - Tratto Ponte Varlungo Lungarno Aldo Moro (imp. 98/10983/20)	09	06	2007	239.396,00	25.195,35	Fondi di L.10/77
Teatro Comunale - Bonifica amianto lavori suppletivi (cod.op. 050373-050374-050375)	05	02	2007	300.000,00	31.154,81	Mutuo BEI di € 7.822.927,00
Edilizia sovvenzionata loc. Sorgane - Realizzazione n.25 alloggi - finanziamento regione toscana (imp.01/11608/06 ecc.)	09	02	2007	2.273.090,33	96.992,61	Contributo regionale
Lavori di manutenzione straordinaria dei servizi igienici del Comune di Firenze (imp.01/8910/11-03/10254/11)	07	01	2007	39.999,53	35.633,22	Economie e residui di anni precedenti
Intervento di somma urgenza rifacimento tubazioni impianto idro-termo-sanitario centro di Alfabetizzazione-villino Carrand (imp.05/10937/06-06/5828/06-06/5831/06)	04	02	2007	31.890,19	31.144,79	Economie mutuo BEI e banca OPI
Lavori di completamento e adeguamento norme antincendio e igienico sanitario scuole e asili com.li - 1° lotto (Diverso utilizzo mutuo cassa dd.pp. 010786 - imp.06/4151/10-06/4154/10 ecc.)	01	05	2007	60.000,00	42.703,75	Economie mutuo Cassa DD.PP. e mutuo BEI
Interventi per la realizzazione difese passive e sicurezza igienica sanitaria per le scuole dei quartieri (imp.06/5838/8)	04	02	2007	10.000,00	6.689,16	Economie mutuo banca OPI

ELENCO DELLE OPERE PUBBLICHE FINANZIATE NEGLI ANNI PRECEDENTI - anno 2007

Descrizione	Codice		Anno impegno fondi	Importo		Fonti finanziamento (descrizione estremi)
	Funz.ne	Servizio		Totale	Già liquidato	
Museo Bardini - Lavori di restauro e adeguamento	05	01	2007	150.000,00	60.355,75	Sponsorizzazioni
Completamento lavori di ristrutturazione e riorganizzazione funzionale complesso sportivo Galluzzo I (rimborso assicurazione)	06	02	2007	22.084,00	19.441,61	Trasferimenti da privati
Interventi di messa in sicurezza aree di proprietà com.le dismesse (imp.05/11317/10-05/11319/3-06/9709/7)	01	05	2007	22.500,00	663,91	Economie mutuo CRF e mutuo BEI
Opere urgenti a immobili destinati a uffici e servizi del quart.1 (03/10285/10-03/10498/33 ecc)	01	01	2007	16.371,65	15.981,21	Economie e residui di anni precedenti
Interventi di manutenzione stradale anno 2007 - Strade del Quartiere 3 (vedi 070425- 070426)	08	01	2007	400.000,00	224.164,59	Mutuo BEI di € 15.992.570,00
Piazza S. Maria Novella n.17 - Recupero locali ad uso posto di guardia VV.UU. E servizi igienici	05	02	2007	300.000,00	24.738,28	Alienazioni non vincolate
Interventi di manutenzione stradale anno 2007 (vedi 070416-070426)	08	01	2007	250.000,00	23.129,80	Fondi di L.10/77
Interventi di manutenzione stradale anno 2007 (vedi 070416-070425)	08	01	2007	330.000,00	30.408,29	Alienazioni non vincolate
Viabilità e arredo urbano (vedi 070428)	08	01	2007	338.537,36	34.017,30	Alienazioni non vincolate
Viabilità e arredo urbano (vedi 070427)	08	01	2007	661.462,64	287.570,69	Economie e residui di anni precedenti
Opere di completamento alle sistemazioni esterne presso la Polisportiva Handicappati Fiorentini "Po.Ha.Fi" (imp.06/5856/8)	06	02	2007	12.700,00	12.208,61	Banca OPI
Manutenzione straordinaria piani viari e attraversamenti pedonali rialzati nella città - contratto aperto anno 2007	08	01	2007	102.819,56	81.439,67	Mutuo BEI di € 10.222.389,00
Manutenz. Straordinaria immobili destinati ad uffici e servizi del quart.2	01	01	2007	119.000,00	14.674,91	Mutuo BEI di € 15.992.570,00
Manutenzione straordinaria scuole quart.2 - Scuola D. Da Settignano - revisione manto di copertura	04	02	2007	80.000,00	65.925,19	Mutuo BEI di € 15.992.570,00

ELENCO DELLE OPERE PUBBLICHE FINANZIATE NEGLI ANNI PRECEDENTI - anno 2007

Descrizione	Codice		Anno impegno fondi	Importo		Fonti finanziamento (descrizione estremi)
	Funz.ne	Servizio		Totale	Già liquidato	
Bus via linea 14 -completamento	08	01	2007	70.000,00	-	Mutuo BEI di € 15.992.570,00
Lavori di sistemazione viaria Piazza Alberti	08	01	2007	129.687,25	127.212,88	Mutuo BEI di € 10.222.389,00
Manutenzione straordinaria aree verdi scolastiche del quart.3 - scuole Kassel, D. Chiesa, Sauro, Vittorino da Feltre ecc (da cod. 050021)	04	02	2007	69.000,00	67.559,24	Mutuo BEI di € 7.822.927,00
Manutenzione straordinaria degli immobili del quart. 4 - risanamento conservativo (da cod. 050024)	01	01	2007	177.112,72	17.546,21	Mutuo BEI di € 7.822.927,00
Manutenzione straordinaria edifici scolastici del quart.3 - scuola Stefani (da cod. 050029)	04	02	2007	110.000,00	84.884,17	Mutuo BEI di € 7.822.927,00
Interventi di riqualificazione e arredo urbano su vie e piazze storiche (anno 2007) - manutenzione fontanelli stradali (da cod. 070078)	08	01	2007	29.999,08	29.353,65	Fondi di L.10/77
Manutenzione straordinaria beni culturali - Palazzo Vecchio verifica paramenti murari esterni (da cod. 050126)	05	02	2007	52.500,00	32.469,38	Mutuo BEI di € 7.822.927,00
Interventi per abbattimento barriere architettoniche ai sensi L.R. 47/91 - Scuola elem. e materna Pilati adeguamento prevenzione incendi (da cod. 040284) vedi 050274 imp.06/4921/36	09	01	2007	95.678,58	93.568,63	Fondi di L.10/77
Interventi manutenzione straordinaria aree verdi scolastiche quart.2- giardini scolastici lotto 2 (da cod. 050018)	04	02	2007	165.000,00	125.346,51	Mutuo BEI di € 7.822.927,00
Interventi per abbattimento barriere architettoniche ai sensi L.R. 47/91 (imp.06/4921/38) -Adeguamento normativa ABA opere murarie e impianti in scuole e asili nido (da cod. 040284)	09	01	2007	100.000,00	98.252,00	Fondi di L.10/77
Interventi per abbattimento barriere architettoniche ai sensi L.R. 47/91 (imp.06/4921/39) -Adeguamento normativa ABA opere di fabbro e infissaio (da cod. 040284)	09	01	2007	55.000,00	29.133,30	Fondi di L.10/77

ELENCO DELLE OPERE PUBBLICHE FINANZIATE NEGLI ANNI PRECEDENTI - anno 2007

Descrizione	Codice		Anno impegno fondi	Importo		Fonti finanziamento (descrizione estremi)
	Funz.ne	Servizio		Totale	Già liquidato	
Cimitero di Trespiano - costruzione sezione di ossarini a valle quadrato IX (da cod.070378)	10	05	2007	56.000,00	4.331,54	Alienazioni non vincolate
Interventi per abbattimento barriere architettoniche ai sensi L.R. 47/91 (imp.06/4921) -Lavori A.B.A. su strade e marciapiedi per la mobilità dei portatori di handicap (da cod. 040284)	09	01	2007	100.000,00	74.180,98	Fondi di L.10/77
Interventi di manutenzione stradale anno 2007 (vedi 070425- 070426) - Marciapiedi Quartiere 1 (da cod. 070416)	08	01	2007	420.000,00	42.554,51	Mutuo BEI di € 15.992.570,00
Interventi di manutenzione stradale anno 2007 (vedi 070425- 070426) - Strade Quartiere 1 (da cod.070416)	08	01	2007	400.000,00	374.619,82	Mutuo BEI di € 15.992.570,00
Interventi di manutenzione stradale anno 2007 (vedi 070425- 070426) - Strade Quartiere 2 (da cod. 070416)	08	01	2007	400.000,00	261.571,27	Mutuo BEI di € 15.992.570,00
Interventi di manutenzione stradale anno 2007 (vedi 070425- 070426) - Strade Quartiere 4 (da cod. 070416)	08	01	2007	400.000,00	164.863,04	Mutuo BEI di € 15.992.570,00
Manutenzione straordinaria asili nido quart.3 - Ampliamento asilo nido Cù Cù (da cod. 050023)	10	01	2007	122.000,00	55.719,00	Mutuo BEI di € 15.992.570,00
Manutenzione straordinaria aree verdi pubbliche del quart.3 - Rifacimento palazzina giardini v.le Tanini - Esecuzione struttura in legno (da cod.050022)	09	06	2007	117.261,00	115.801,14	Mutuo BEI di € 15.992.570,00
Manutenzione straordinaria aree verdi pubbliche del quart.3 - Opere murarie (da cod. 050022)	09	06	2007	50.000,00	6.064,35	Mutuo BEI di € 15.992.570,00
Manutenzione straordinaria aree verdi pubbliche del quart.3 - Opere a verde (da cod. 050022)	09	06	2007	50.000,00	5.894,96	Mutuo BEI di € 15.992.570,00
Opere urgenti di manutenzione straordinaria giardini pubblici - Opere edili (da cod.060128)	09	06	2007	95.277,00	6.644,92	Mutuo BEI di € 15.992.570,00
Manutenzione straordinaria e restauro scuole quartiere 5- Scuola Colombo (da cod. 060116)	04	02	2007	112.300,00	101.754,42	Mutuo Cassa di Risparmio di Firenze

ELENCO DELLE OPERE PUBBLICHE FINANZIATE NEGLI ANNI PRECEDENTI - anno 2007

Descrizione	Codice		Anno impegno fondi	Importo		Fonti finanziamento (descrizione estremi)
	Funz.ne	Servizio		Totale	Già liquidato	
Manutenzione straordinaria e restauro scuole quartiere 5- Sicurezza scuole (da cod. 060116)	04	02	2007	70.000,00	38.725,67	Mutuo Cassa di Risparmio di Firenze
Restauri nei musei comunali - Fondazione Romano Cenacolo di S. Spirito - restauro manufatti (da cod. 060153)	05	01	2007	11.000,00	1.343,34	Mutuo BEI di € 15.992.570,00
Restauri nei musei comunali - Museo Bardini - Revisione conservativa restauri vari (da cod. 060153)	05	01	2007	35.000,00	1.584,80	Mutuo BEI di € 15.992.570,00
Restauri nei musei comunali - Galleria Carnielo - Manutenzione conservativa e restauro sculture (da cod. 060153)	05	01	2007	5.000,00	-	Mutuo BEI di € 15.992.570,00
Realizzazione ossarini nei cimiteri comunali (entrate correlate) Cimitero di Santa Lucia al Galluzzo (da cod. 070168)	10	05	2007	45.000,00	44.833,90	Alienazioni non vincolate
Realizzazione ossarini nei cimiteri comunali (entrate correlate) Cimitero di Trespiano quadrato IX (da cod.070168)	10	05	2007	115.000,00	79.760,96	Alienazioni non vincolate
Manutenzione straordinaria scuole quart.2 - Scuola D. Da Settignano - sostituzione infissi (da cod.070468)	04	02	2007	100.000,00	76.036,96	Mutuo BEI di € 15.992.570,00
Interventi per abbattimento barriere architettoniche ai sensi L.R. 47/91- Ufficio informazioni turistiche p.za Stazione q.p. (da cod.050215)	09	01	2007	41.317,60	2.190,60	Fondi di L.10/77
Interventi di manutenzione straordinaria scuole quart.1 - Complesso scolastico Verdi impianti vari (da cod. 050015)	04	02	2007	44.500,00	7.774,27	Mutuo BEI di € 15.992.570,00
Interventi di manutenzione straordinaria scuole quart.1 - Immobili scolastici situati sulla sponda sx dell'Arno (da cod. 050015)	04	02	2007	81.000,00	6.795,20	Mutuo BEI di € 15.992.570,00
Interventi di manutenzione straordinaria scuole quart.1 - Immobili scolastici situati sulla sponda dx dell'Arno (da cod. 050015)	04	02	2007	90.000,00	82.035,65	Mutuo BEI di € 15.992.570,00
Interventi di manutenzione straordinaria scuole quart.1 - Scuola Rossini ripristino superfici esterne (da cod. 050015)	04	02	2007	92.500,00	65.245,00	Mutuo BEI di € 15.992.570,00

ELENCO DELLE OPERE PUBBLICHE FINANZIATE NEGLI ANNI PRECEDENTI - anno 2008

Descrizione	Codice		Anno impegno fondi	Importo		Fonti finanziamento (descrizione estremi)
	Funzione	Servizio		Totale	Già liquidato	
Manutenzione straordinaria edifici scolastici del quart.3 - Risanamento igienico	04	02	2008	110.000,00	54.651,65	Mutuo BEI di € 15.821.717,00
Immobile via Baldovini - ristrutturazione locali e aree esterne	01	01	2008	80.000,00	5.403,66	Mutuo BEI di € 8.223.922,00
Progetto guida Le Piagge - lavori di riqualificazione spazi urbani (imp.00/6265/93-00/6199/91-92)	09	02	2008	770.494,76	453.320,64	Contributo statale
Adeguamento igienico-sanitario delle autoclavi e degli impianti idrico-sanitari a servizio degli immobili comunali (contratto aperto) (sicurezza2008)	01	05	2008	149.912,77	10.948,92	Mutuo BEI di € 15.821.717,00
Adeguamento viabilità per l'intermodalità e sicurezza (anno 2008)	08	01	2008	200.000,00	-	Mutuo BEI di € 2.940.000,00
Cimiteri Comunali e cappelle del Commiato - Opere di manutenzione straordinaria (manutenzioni 2008)	10	05	2008	250.000,00	18.902,40	Mutuo BEI di € 3.468.279,00
Costruzione nuova scuola S. Maria Coverciano - 1° lotto - opere specialistiche	04	02	2008	410.000,00	-	Contributo regionale
Adeguamento e manutenzione Impianti elettrici, allacciamenti telefonici, allarme e cablaggio edifici comunali (contratto aperto) (sicurezza 2008)	01	05	2008	217.803,24	10.360,50	Mutuo BEI di € 3.468.279,00
Impianti semaforici - nuovi impianti e manutenzione straordinaria degli esistenti (anno 2008)	08	01	2008	210.000,00	-	Mutuo BEI di € 2.940.000,00
Interventi di bonifica amianto in scuole, uffici e servizi comunali 1° stralcio (sicurezza 2008)	01	05	2008	60.000,00	6.608,16	Mutuo BEI di € 3.468.279,00
Interventi di adeguamento e manutenzione straordinaria edifici scolastici (manutenzioni 2008)	04	02	2008	200.000,00	-	Fondi di L.10/77
Interventi di manutenzione straordinaria, ABA immobili adibiti a sedi di uffici e servizi - Rifacimento servizi igienici distaccamento VV.UU. Via delle Terme	01	01	2008	45.800,00	3.477,63	Mutuo BEI di € 8.223.922,00
Interventi di ristrutturazione e miglioramento igienico funzionale, ABA di scuole quart.1- copertura scuola Verdi	04	02	2008	104.500,00	6.108,19	Mutuo BEI di € 15.821.717,00
Interventi manutenzione straordinaria aree verdi pubbliche del quart.2 - giardini p.za Edison	09	06	2008	41.000,00	-	Fondi di L.10/77

ELENCO DELLE OPERE PUBBLICHE FINANZIATE NEGLI ANNI PRECEDENTI - anno 2008

Descrizione	Codice		Anno impegno fondi	Importo		Fonti finanziamento (descrizione estremi)
	Funz.ne	Servizio		Totale	Già liquidato	
Interventi per la Sicurezza stradale (entrate correlate anno 2008)	08	01	2008	81.897,48	-	Alienazioni non vincolate
Ist. Profess.C.F.P., C.R.T. e Foresteria Pertini - Lavori di manutenzione straordinaria - contratto aperto (manutenzioni 2008)	04	04	2008	38.000,00	2.000,81	Alienazioni non vincolate
Lavori di manutenzione straordinaria e ristrutturazione sedi di uffici comunali (contratto aperto) (manutenzioni 2008) - 1° tranche	01	05	2008	145.479,00	111.437,68	Mutuo BEI di € 3.468.279,00
Opere di bonifica via Dazzi e realizzazione nuova area a verde pubblico	09	06	2008	480.000,00	-	Mutuo BEI di € 8.223.922,00
Manutenzione straordinaria aree verdi	09	06	2008	205.000,00	-	Mutuo BEI di € 8.223.922,00
Manutenzione straordinaria aree verdi pubbliche del quart.3 - Opere murarie	09	06	2008	65.541,00	-	Fondi di L.10/77
Manutenzione straordinaria beni culturali - Restauro e consolidamento Casone di Sorgane	05	02	2008	40.150,20	-	Mutuo BEI di € 8.223.922,00
Manutenzione straordinaria degli immobili del quart. 4 - Palestra Montagnola	01	01	2008	240.000,00	-	Mutuo BEI di € 8.223.922,00
Adeguamenti e manutenzione straordinaria degli impianti di condizionamento e termoventilazione (sicurezza 2008)	01	05	2008	100.000,00	9.121,33	Mutuo BEI di € 3.468.279,00
Manutenzione straordinaria dei giardini del quart.4 - opere edili	09	06	2008	90.000,00	-	Fondi di L.10/77
Manutenzione straordinaria del ponti e manufatti viari (anno 2008)	08	01	2008	300.000,00	28.438,63	Mutuo BEI di € 15.821.717,00
Manutenzione straordinaria scuole medie del quart.4 - scuola Pirandello - opere edili	04	03	2008	107.200,00	12.647,17	Mutuo BEI di € 15.821.717,00
Manutenzione straordinaria e adeguamento alle norme di prevenzione incendi, di sicurezza e di igiene dei centri di cottura e zone lavaggio scuole (manutenzioni 2008)	04	05	2008	150.000,00	10.903,13	Mutuo BEI di € 15.821.717,00
Scuola elem. Montagnola - Manutenzione straordinaria del refettorio e realizzazione nuova scala	04	02	2008	100.000,00	-	Mutuo BEI di € 8.223.922,00

ELENCO DELLE OPERE PUBBLICHE FINANZIATE NEGLI ANNI PRECEDENTI - anno 2008

Descrizione	Codice		Anno impegno fondi	Importo		Fonti finanziamento (descrizione estremi)
	Funz.ne	Servizio		Totale	Già liquidato	
Manutenzione straordinaria giardini Isolotto vecchio 3° lotto	09	06	2008	110.000,00	-	Fondi di L.10/77
Manutenzione straordinaria immobili sedi di strutture sociali - contratto aperto (manutenzioni 2008)	10	04	2008	250.000,00	24.579,17	Mutuo BEI di € 15.821.717,00
Manutenzione straordinaria scuole quart.2 - Lavori a contratto aperto necessari a fronteggiare situazioni di urgenza e messa in sicurezza degli immobili sedi scolastiche dei circoli didattici n. 14 e 15	04	02	2008	90.000,00	11.950,39	Mutuo BEI di € 15.821.717,00
Mercati com.li - Manutenzione straordinaria Contratto aperto (manutenzioni 2008)	11	02	2008	200.000,00	14.720,71	Mutuo BEI di € 15.821.717,00
Manutenzione straordinaria aree verdi e messa in sicurezza e sostituzione giochi obsoleti giardini quart. 1- 2° lotto	09	06	2008	100.000,00	-	Mutuo BEI di € 8.223.922,00
Palazzo di Giustizia - sistemazioni esterne - 1°tranche	02	01	2008	1.000.000,00	-	Fondi di L.10/77
Piano delle alberature - lavori in riva destra d'Arno (quota 2008) q.p. vedi 080460	09	06	2008	173.109,19	-	Fondi di L.10/77
Piano delle alberature - lavori in riva sinistra d'Arno (quota 2008)	09	06	2008	300.000,00	-	Mutuo BEI di € 8.223.922,00
Realizzazione e manutenzione straordinaria Piste Ciclabili	08	01	2008	140.000,00	-	Fondi di L.10/77
Ripristino recinzioni e cancellate, opere manutenz.straordinaria coperture immobili quart.4 - Palestra geodetica Pirandello - sostituzione telo di copertura e opere affini	01	01	2008	66.800,00	2.984,50	Mutuo BEI di € 15.821.717,00
Riqualificazione viabilità (strade, segnaletica ecc.) di accesso alla città (anno 2008)	08	01	2008	250.000,00	-	Mutuo BEI di € 15.821.717,00
Risanamento e recupero verde pp. e vialetti sistema delle rampe del Poggi	09	06	2008	350.000,00	-	Fondi di L.10/77
Scuole com.li - manutenzione straordinaria e adeguamento alle norme impianti elettrici ecc.(manutenzioni 2008)	04	02	2008	150.000,00	6.767,82	Mutuo BEI di € 3.468.279,00
Messa in sicurezza impianti di illuminazione pubblica e realizzazione nuovi impianti (anno 2008)	08	02	2008	370.000,00	-	Mutuo BEI di € 2.940.000,00

ELENCO DELLE OPERE PUBBLICHE FINANZIATE NEGLI ANNI PRECEDENTI - anno 2008

Descrizione	Codice		Anno impegno fondi	Importo		Fonti finanziamento (descrizione estremi)
	Funzione	Servizio		Totale	Già liquidato	
Manutenzione straordinaria asili nido quart.3	10	01	2008	100.000,00	-	Mutuo Cassa di Risparmio di Firenze
Interventi di riqualificazione e arredo urbano	08	01	2008	250.000,00	19.008,47	Mutuo BEI di € 15.821.717,00
Scuole Rosai Calamandrei completamento interventi alla norme di sicurezza (sicurezza 2008) vedi 080294-050279-060832	01	05	2008	300.000,00	20.977,43	Contributo regionale
Opere di riqualificazione e restauro scuole quart.5 - Scuola Beato Angelico copertura e rifacimento servizi igienici	04	02	2008	104.000,00	101.246,02	Mutuo BEI di € 15.821.717,00
Società canottieri Firenze - realizzazione nuova palazzina spogliatoi e servizi - 1° lotto (00/10970/32-01/11559/12 ecc.)	06	02	2008	470.000,00	-	Economie e residui di anni precedenti
Realizzazione ossarini nei cimiteri comunali	10	05	2008	200.000,00	-	Avanzo di bilancio
Adeguamento e manutenzione straordinaria degli impianti antincendio degli immobili com.li (sicurezza 2008)	01	05	2008	75.000,00	3.359,11	Mutuo BEI di € 3.468.279,00
Asili nido - adeguamento alle norme di sicurezza (contratto aperto) (sicurezza 2008)	01	05	2008	200.000,00	14.281,42	Mutuo BEI di € 15.821.717,00
Manutenzione straordinaria Ponti e passerelle (contratto aperto) (anno 2008)	08	01	2008	156.000,00	9.840,31	Mutuo BEI di € 15.821.717,00
Cinema teatro Alfieri - adeguamento funzionale e nuovo restyling - 2° fase	05	02	2008	450.000,00	-	Mutuo BEI di € 8.223.922,00
Parco sportivo san Bartolo a Cintoia - realizzazione campo di rugby e football americano	06	02	2008	950.000,00	-	Mutuo BEI di € 2.940.000,00
Riqualificazine Monumentale Parco delle Cascine - Restauro locali ex scuderie Cascine I^ Lotto- (quota a carico Comune di Firenze 2008) (Accordo Programma Quadro 2007)	01	05	2008	250.000,00	-	Mutuo BEI di € 2.940.000,00
Riqualificazione Monumentale Parco delle Cascine: Interventi sulle alberature (quota a carico Comune di Firenze 2008) (Accordo Programma Quadro 2007)	09	06	2008	200.000,00	-	Mutuo Cassa di Risparmio di Firenze
Centro civico di Via Canova - Lavori suppletivi e variante per archivio della biblioteca (vedi cod.op. 923221-040360) (imp.05/11760 - contrib. Reg.le acc.05/4915/1)	01	05	2008	237.307,09	-	Contributo regionale

ELENCO DELLE OPERE PUBBLICHE FINANZIATE NEGLI ANNI PRECEDENTI - anno 2008

Descrizione	Codice		Anno impegno fondi	Importo		Fonti finanziamento (descrizione estremi)
	Funz.ne	Servizio		Totale	Già liquidato	
Ristrutturazione e ampliamento biblioteca dell'Orticoltura - opere di ripristino) (v. cod. 11510) (imp. 01/11446/2)	05	01	2008	33.468,53	-	Economie e residui di anni precedenti
Opere di messa a norma asili nido quart.1	10	01	2008	100.000,00	10.319,22	Mutuo BEI di € 15.821.717,00
Interventi manutenzione straordinaria e messa a norma di immobili destinati a uffici e servizi del quart. 2 - Restauro pozzo parco villa Bracci	01	01	2008	48.648,66	-	Mutuo BEI di € 8.223.922,00
Interventi urgenti di manutenzione straordinaria asili nido del quart. 2	10	01	2008	20.000,00	-	Mutuo BEI di € 8.223.922,00
Giardini viale Tanini - completamento nuovi spogliatoi	09	06	2008	120.000,00	6.243,41	Mutuo BEI di € 15.821.717,00
Manutenzione straordinaria ex pozzi nel parco dell'Anconella	09	06	2008	120.000,00	-	Mutuo Cassa di Risparmio di Firenze
Monitoraggio controsoffitti scuole quart. 5	04	02	2008	106.300,00	13.188,65	Mutuo BEI di € 15.821.717,00
Realizzazione pozzi ad uso irriguo a servizio aree verdi	09	01	2008	110.000,00	-	Mutuo BEI di € 2.940.000,00
Interventi per adempimenti relativi alle normative riguardanti la sicurezza (1.626/94)	05	02	2008	22.803,71	-	Alienazioni non vincolate
Manutenzione straordinaria beni culturali - Fabbrica Palazzo Vecchio	05	02	2008	200.000,00	-	Mutuo Cassa di Risparmio di Firenze
Complesso sportivo "Betti" realizzazione impianto illuminazione pista	06	02	2008	130.000,00	-	Mutuo Cassa di Risparmio di Firenze
Riorganizzazione area propispicente viale Malta del complesso notarorio "Costoli" con realizzazione accesso principale per la nuova palestra di scherma	06	02	2008	130.000,00	-	Mutuo Cassa di Risparmio di Firenze
Complesso sportivo Brozzi - Le Piagge: copertura due campi da tennis	06	02	2008	280.000,00	-	Mutuo Istituto di Credito Sportivo
Intervento di recupero Vecchio Conventino via Giano della Bella - Aree esterne, integrazioni impiantistiche ecc. (docup 2000-2006)	09	02	2008	520.000,00	21.804,81	Economie e residui di anni precedenti

ELENCO DELLE OPERE PUBBLICHE FINANZIATE NEGLI ANNI PRECEDENTI - anno 2008

Descrizione	Codice		Anno impegno fondi	Importo		Fonti finanziamento (descrizione estremi)
	Funz.ne	Servizio		Totale	Già liquidato	
Recupero e riqualificazione giardino delle Rose - 1° lotto - opere murarie	09	06	2008	265.000,00	-	Mutuo BEI di € 8.223.922,00
Scuola elem. Matteotti - coperture -1° stralcio (contr. Reg.le) (vedi cod.op. 080541)	04	02	2008	371.676,00	-	Contributo regionale
Scuola Mameli - manutenzione straordinaria impianto idrosanitario	04	02	2008	40.000,00	11.162,80	Mutuo BEI di € 15.821.717,00
Scuola media Don Milani (e altre scuole c.li) - Risistemazione locali per accogliere la popolazione scolastica del plesso S.M. a Coverciano	04	02	2008	300.000,00	170.876,00	Contributo regionale
Spazio Gioco Dindolò - Realizzazione spazio office per sporzionamento pasti	10	01	2008	22.000,00	20.143,17	Mutuo BEI di € 15.821.717,00
Asilo nido il Brucaliffo - Ristrutturazione della cucina (Contributo regionale)	10	01	2008	60.620,07	-	Contributo regionale
Realizzazione Centro Cottura Pescetti 1° lotto	04	05	2008	500.000,00	-	Alienazioni non vincolate
Ristrutt., adeg. e messa a norma laboratorio carrozzieri sito in V.le M.Fanti (adiacente autoparco)	04	04	2008	200.000,00	-	Alienazioni non vincolate
Strutture sociali ed ex ECA Via del Porcellana - Rifacimento facciata, tetto, gronde	10	04	2008	300.000,00	27.964,35	Fondi di L.10/77
Cappelle del Commiato e cimiteri comunali - Manutenzione straordinaria	10	05	2008	1.000.000,00	-	Mutuo BEI di € 8.223.922,00
Cimiteri c.li - interventi di manutenzione e sicurezza L.626 - Cimiteri Brozzi e Rifredi	10	05	2008	370.000,00	-	Mutuo BEI di € 15.821.717,00
Cimiteri comunali - ampliamenti e costruzione - cimitero Trespiano	10	05	2008	270.000,00	21.569,10	Mutuo BEI di € 15.821.717,00
Mercato Centrale di S.Lorenzo - II lotto	11	02	2008	800.000,00	-	Mutuo BEI di € 2.940.000,00
Palazzo Guadagni - Restauro infissi esterni, lucernai, e opere accessorie	03	01	2008	250.000,00	-	Fondi di L.10/77
Canale Macinante - Consolidamento argini e manufatti (sicurezza 2008)	09	01	2008	250.000,00	-	Fondi di L.10/77
Interventi di bonifica amianto in scuole, uffici e servizi comunali 2° stralcio (sicurezza 2008)	01	05	2008	140.000,00	83.384,00	Mutuo BEI di € 3.468.279,00
Scuole e asili nido - intervento di manutenzione e sicurezza strutturale, antincendio, igienico sanitario e 1.626/94 - contratto aperto (sicurezza 2008)	01	05	2008	100.000,00	60.355,00	Mutuo BEI di € 3.468.279,00

ELENCO DELLE OPERE PUBBLICHE FINANZIATE NEGLI ANNI PRECEDENTI - anno 2008

Descrizione	Codice		Anno impegno fondi	Importo		Fonti finanziamento (descrizione estremi)
	Funz.ne	Servizio		Totale	Già liquidato	
Lavori di riqualificazione carreggiate di via Q. Sella e altri interventi di interventi di viabilità strade quart.2	08	01	2008	300.000,00	29.158,88	Mutuo BEI di € 15.821.717,00
Lavori di riqualificazione tratti ammalorati della carreggiata del Viale Europa e altri interventi sulla strade del quart.3	08	01	2008	300.000,00	253.037,45	Mutuo BEI di € 15.821.717,00
Lavori di riqualificazione di via del Fossetto	08	01	2008	300.000,00	14.117,65	Mutuo BEI di € 15.821.717,00
Lavori di riqualificazione carreggiate di via Cecioni e altri interventi alle strade del quart.4	08	01	2008	300.000,00	24.717,68	Mutuo BEI di € 15.821.717,00
Manutenzione straordinaria piani viari e marciapiedi della città (anno 2008) (contratto aperto)	08	01	2008	250.000,00	20.056,61	Mutuo BEI di € 15.821.717,00
Lavori di riqualificazione lastrico marciapiedi e carreggiata di Via del Podestà -Q.1.	08	01	2008	560.000,00	16.756,06	Fondi di L.10/77
Lavori di riqualificazione lastricato di Via dell'Amorino e altri interventi di viabilità su strade del Q.1	08	01	2008	240.000,00	23.167,31	Mutuo BEI di € 15.821.717,00
Ponte A. Vespucci e viadotti comunali - manutenzione straordinaria e riassetto urbano (anno 2008)	08	01	2008	450.000,00	-	Mutuo BEI di € 8.223.922,00
Lavori di riqualificazione carreggiata di Via Boccaccio e altri interventi di viabilità su strade del Q.2	08	01	2008	300.000,00	24.940,90	Mutuo BEI di € 15.821.717,00
Lavori di riqualificazione carreggiata di Via Ricorboli e altri interventi di viabilità su strade del Q.3	08	01	2008	300.000,00	8.599,22	Mutuo BEI di € 15.821.717,00
Lavori di riqualificazione carreggiata di Via Mimose, Via Ortensie e altri interventi di viabilità su strade del Q.4	08	01	2008	300.000,00	-	Mutuo BEI di € 15.821.717,00
Lavori di riqualificazione tratti ammalorati della carreggiata di Viale XI Agosto e altri interventi di viabilità su strade del Q.5	08	01	2008	300.000,00	254.683,01	Mutuo BEI di € 15.821.717,00
Interventi di viabilità su strade del Quartiere 1 (riqualificazione Via Canacci)	08	01	2008	300.000,00	22.550,61	Mutuo BEI di € 15.821.717,00
Interventi stradali anno 2008	08	01	2008	120.000,00	-	Alienazioni non vincolate
Manutenzione straordinaria piani viari e caditoie stradali zona nord della città	08	01	2008	100.000,00	6.233,58	Mutuo BEI di € 15.821.717,00
Manutenzione straordinaria piani viari e caditoie stradali zona sud della città	08	01	2008	100.000,00	6.379,44	Mutuo BEI di € 15.821.717,00

ELENCO DELLE OPERE PUBBLICHE FINANZIATE NEGLI ANNI PRECEDENTI - anno 2008

Descrizione	Codice		Anno impegno fondi	Importo		Fonti finanziamento (descrizione estremi)
	Funz.ne	Servizio		Totale	Già liquidato	
Manutenzione straordinaria marciapiedi Q. 2	08	01	2008	100.000,00	6.122,04	Mutuo BEI di € 15.821.717,00
Manutenzione straordinaria marciapiedi Q. 3	08	01	2008	100.000,00	6.244,74	Mutuo BEI di € 15.821.717,00
Manutenzione straordinaria marciapiedi Q. 4	08	01	2008	100.000,00	7.897,91	Mutuo BEI di € 15.821.717,00
Manutenzione straordinaria marciapiedi Q. 5	08	01	2008	100.000,00	4.538,52	Mutuo BEI di € 15.821.717,00
Manutenzione straordinaria marciapiedi e attraversamenti pedonali della città	08	01	2008	207.000,00	18.575,61	Mutuo BEI di € 15.821.717,00
Interventi di riqualificazione e arredo urbano (II° tranche)	08	01	2008	510.000,00	-	Mutuo BEI di € 8.223.922,00
Interventi per la sicurezza (impianti tecnologici) -vedi cod.op. 080501	08	01	2008	31.000,00	-	Mutuo BEI di € 8.223.922,00
Manutenzione straord.fontanelli stradali	08	01	2008	50.000,00	32.872,68	Mutuo BEI di € 3.468.279,00
Scuole com.li (Collodi -V.Maffei, Garibaldi V.Goito ed altre) - lavori di completamento messa a norma ai fini prev.incendi e sicurezza (sicurezza 2008)	01	05	2008	80.000,00	11.668,49	Mutuo BEI di € 3.468.279,00
Scuola M.L. King -V.le Etruria (ed altre) - lavori di completamento messa a norma ai fini prev.incendi e sicurezza (sicurezza 2008)	01	05	2008	80.000,00	5.637,53	Mutuo BEI di € 15.821.717,00
Scuola Petrarca - Completamento del risanamento e adeguamento alle norme - I° lotto (sicurezza 2008)	01	05	2008	150.000,00	-	Mutuo BEI di € 15.821.717,00
Scuola elem. Don Milani - P.za Dolci - lavori di completam. dell'adeguamento a norma antincendio e igienico sanitario - I° lotto (sicurezza 2008)	01	05	2008	150.000,00	-	Avanzo di amministrazione
Scuola La Pira - Adeguamento impianto antincendio e altre opere di sicurezza (sicurezza 2008)	01	05	2008	220.000,00	-	Mutuo BEI di € 15.821.717,00
Scuola elem. V.Veneto - Realizzazione gruppi di pressurizzazione e accumulo a servizio degli impianti antincendio (sicurezza 2008)	01	05	2008	40.000,00	10.674,86	Mutuo BEI di € 15.821.717,00
Chiesa del Carmine. Restauro facciate.	05	02	2008	300.000,00	8.810,64	Mutuo BEI di € 8.223.922,00
Interventi per la realizzazione delle difese passive e sicurezza igienico sanitaria per le scuole dei Quartieri (Imp.06/8655/10)	04	02	2008	9.012,20	3.549,00	Fondi di L.10/77

ELENCO DELLE OPERE PUBBLICHE FINANZIATE NEGLI ANNI PRECEDENTI - anno 2008

Descrizione	Codice		Anno impegno fondi	Importo		Fonti finanziamento (descrizione estremi)
	Funz.ne	Servizio		Totale	Già liquidato	
Riqualificazione alberature della città di Firenze ai fini del miglioramento qualità dell'aria	09	06	2008	500.000,00	-	Contributo regionale
Scuole Rosai Calamandrei - Realizzazione ascensore e altri interventi di adeg. alle norme a.b.a. (vedi cod. op. 070085-050279-060832) (Imp.98/4290/01-02/2970/01 ecc.)	09	01	2008	160.000,00	12.344,99	Fondi di L.10/77
Intervento di somma urgenza presso il sottosuolo ex Istituto Naz. Ciechi (imp.01/11016/5-02/6063/45 ecc.)	01	05	2008	39.990,90	39.776,74	Economie e residui di anni precedenti
Intervento di somma urgenza scuola Fioretta Mazzei - rifacimento controsoffittature delle aule e altri interventi (imp.06/5831/11-05/11042/5 ECC.)	04	02	2008	90.000,00	88.910,59	Economie e residui di anni precedenti
Intervento di somma urgenza immobile ex scuola Montessori per eliminazione infiltrazioni di acqua (IMP.03/5577/20-07/5924/7)	03	01	2008	25.095,07	24.968,33	Economie mutuo BEI
Cimiteri c.li - interventi di manutenzione e sicurezza L.626 -	10	05	2008	200.000,00	14.900,51	Mutuo BEI di € 15.821.717,00
Cimiteri comunali - ampliamenti e costruzione - cimitero Riffredi	10	05	2008	230.000,00	14.156,44	Mutuo BEI di € 15.821.717,00
Lavori di manutenzione straordinaria e ristrutturazione sedi di uffici comunali (contratto aperto) (manutenzioni 2008) - 2° tranche	01	05	2008	154.520,23	-	Mutuo BEI di € 15.821.717,00
Intervento di somma urgenza giardino asilo Erbastella (imp.06/5846/4-06/5705/4 ecc)	09	06	2008	26.730,00	26.495,28	Economie e residui di anni precedenti
Scuole comunali - manutenzione straordinaria impianti idrosanitari	04	02	2008	100.000,00	11.794,86	Mutuo BEI di € 8.223.922,00
Scuole comunali - Realizzazione gruppi di pressurizzazione e accumulo a servizio degli impianti antincendio (sicurezza 2008)	01	05	2008	140.000,00	-	Mutuo Cassa di Risparmio di Firenze
Lavori di messa in sicurezza viale Matteotti, Gramsci e altri	08	01	2008	500.000,00	77.571,56	Mutuo BEI di € 15.821.717,00
Interventi per abbattimento barriere architettoniche ai sensi L.R. 47/91 - Costruzione nuova scuola S. Maria a Coverciano 1° lotto - q.p. lavori a.b.a. (vedi cod.op. 080345) imp.07/6693/5	09	01	2008	902.000,00	-	Fondi di L.10/77
Intervento di somma urgenza immobile immobile ex Istituto ciechi risanamento sottosuolo (Imp.84/6311/25-01/11660/35 ecc.)	01	05	2008	63.909,13	63.595,07	Economie e residui di anni precedenti

ELENCO DELLE OPERE PUBBLICHE FINANZIATE NEGLI ANNI PRECEDENTI - anno 2008

Descrizione	Codice		Anno impegno fondi	Importo		Fonti finanziamento (descrizione estremi)
	Funzione	Servizio		Totale	Già liquidato	
Scuola La Pira - completamento lavori al giardino scuola elementare - zona ingresso (imp.05/11327/11)	04	02	2008	37.416,00	3.357,27	Economie mutuo BEI
Scuola La Pira - completamento lavori ripristino danni causati dalla rottura cassoncino del riscaldamento (imp.05/11327/15)	04	02	2008	20.000,00	17.815,04	Economie mutuo BEI
Costruzione nuova scuola S. Maria Coverciano - 1° lotto Q.P. (Vedi cod.op. 080341)	04	02	2008	4.401.984,00	-	Mutuo BEI di € 15.821.717,00
Interventi di manutenzione straordinaria (parte elettrica) propedeutici per la realizzazione della nuova scuola S. Maria a Coverciano	04	02	2008	42.000,00	6.821,02	Mutuo BEI di € 15.020.216,00
Interventi di manutenzione straordinaria (parte termica) propedeutici per la realizzazione della nuova scuola S. Maria a Coverciano	04	02	2008	29.000,00	12.746,19	Mutuo BEI di € 15.020.216,00
Manutenzione straordinaria verde scolastico del quart.2 (1° stralcio) - Opere di bonifica e messa in sicurezza di alcuni plessi scolastici	04	02	2008	60.000,00	-	Mutuo BEI di € 15.821.717,00
Manutenzione straordinaria dei giardini del quart.4 - opere edili	09	06	2008	100.000,00	-	Mutuo Cassa di Risparmio di Firenze
Manutenzione straordinaria manufatti stradali dei giardini del quart.3	09	06	2008	40.000,00	3.468,06	Mutuo BEI di € 15.821.717,00
Manutenzione straordinaria manufatti e immobili dei giardini del quart.3	09	06	2008	90.000,00	7.138,57	Mutuo BEI di € 15.821.717,00
Manutenzione straordinaria scuole medie del quart.4 - scuola Pirandello - sostituzione infissi	04	03	2008	117.600,00	-	Mutuo BEI di € 15.821.717,00
Manutenzione straordinaria scuole medie del quart.4 - Interventi alle recinzioni esterne - opere di fabbro	04	03	2008	25.200,00	20.254,39	Mutuo BEI di € 15.821.717,00
Manutenzione straordinaria verde scolastico del quart.2 (2° stralcio) - giardini scuole Mazzanti, Don Milani, Dionisi	04	02	2008	40.000,00	-	Mutuo Cassa di Risparmio di Firenze
Lavori urgenti per dismissione campo rom Olmatello quart.5	10	04	2008	49.100,00	5.884,07	Mutuo BEI di € 15.821.717,00
Interventi per abbattimento barriere architettoniche ai sensi L.R. 47/91 - Lavori di rifacimento impianto fognario a servizio della Chiesa di San Felice a Ema Q.P. vedi cod.op.080368 (imp. 05/4778/24)	09	01	2008	24.997,54	2.618,54	Fondi di L.10/77

ELENCO DELLE OPERE PUBBLICHE FINANZIATE NEGLI ANNI PRECEDENTI - anno 2008

Descrizione	Codice		Anno impegno fondi	Importo		Fonti finanziamento (descrizione estremi)
	Funz.ne	Servizio		Totale	Già liquidato	
Lavori di rifacimento impianto fognario a servizio della Chiesa di San Felice a Ema Q.P. vedi cod.op.080367 (imp. 94/4231/92)	09	01	2008	19.995,75	794,61	Economie mutuo Cassa DD.PP.
Lavori urgenti di manutenzione straordinaria scuola Matteotti e altre scuole q.5 - Facciate scuola Matteotti	04	02	2008	122.200,00	-	Mutuo BEI di € 8.223.922,00
Manutenzione campo di calcio giardino via del Gignoro- Quart.2 (trasferimento da Esselunga) vedi 080373	09	06	2008	15.000,00	-	Trasferimenti da privati
Manutenzione campo di calcio giardino via del Gignoro - Quart.2 (quota a carico Comune) (mp.01/9340/91-02/10640/22-06/9406/08) vedi 080372	09	06	2008	34.224,61	1.405,80	Economie di mutuo BEI e fondi L.10/77
Intervento di somma urgenza per ripristino centrale termica Biennio ITI L. da Vinci (imp.05/11320/6)	04	04	2008	17.080,00	280,00	Economie mutuo BEI
Immobili Vigili urbani . Interventi di manutenzione straordinaria e ristrutturazione	03	01	2008	250.000,00	-	Fondi di L.10/77
Completamento del sistema rete ciclabile	08	01	2008	180.000,00	-	Fondi di L.10/77
Intervento di somma urgenza consolidamento del pozzo principale orti sociali del parco di Villa Bracci q.2 (imp.03/10498/35-04/7985/2-04/9891/20 ecc.)	09	06	2008	81.167,91	80.684,54	Economie e residui di anni precedenti
Intervento di somma urgenza scuola media Rosai - via dell'Arcovata per ripristino impianto antrintrusione a seguito atti vandalici (imp.03/5639/20)	04	03	2008	2.901,35	-	Economie mutuo BEI
Interventi finalizzati alla sicurezza del patrimonio storico artistico da finanz. con trasferimento Ente Cassa Risparmio Firenze (vedi cod.op. 080397)	03	01	2008	60.000,00	30.000,00	Trasferimenti da privati
Interventi finalizzati alla sicurezza del patrimonio storico artistico da finanz. con contrib.reg.le L.R. n. 38/01(vedi cod.op. 080396)	03	01	2008	96.000,00	5.526,59	Contributo regionale
Intervento somma urgenza immobile ex scuola Montessori sede polizia municipale - Messa in sicurezza copertura (imp.04/9492/97-05/11348/11 ecc.)	03	01	2008	25.895,30	25.754,85	Economie e residui di anni precedenti
Lungarno Guicciardini - Interventi di manutenzione straordinaria del manto stradale	08	01	2008	50.000,00	2.684,10	contributo UE

ELENCO DELLE OPERE PUBBLICHE FINANZIATE NEGLI ANNI PRECEDENTI - anno 2008

Descrizione	Codice		Anno impegno fondi	Importo		Fonti finanziamento (descrizione estremi)
	Funz.ne	Servizio		Totale	Già liquidato	
Lungarno del Pignone - Interventi di manutenzione straordinaria del manto stradale	08	01	2008	60.000,00	59.745,55	contributo UE
Via Pistoiese - Lavori di riqualificazione di tratti ammalorati della carreggiata e altri interventi di viabilità su strade del Q. 5	08	01	2008	560.000,00	35.681,71	contributo UE
Lavori di manutenzione straordinaria strade Q.2 (contratto aperto) - 1a tranche	08	01	2008	69.000,00	2.036,41	contributo UE
Lavori di manutenzione straordinaria strade Q.2 (contratto aperto) - 2a tranche	08	01	2008	69.228,62	2.373,44	contributo UE
Manutenzione straordinaria immobili comunali - Ampliamento contratto aperto- interv.ABA e fognature (vedi cod.op. 060226) (imp.74/11563/41-06/4921/94)	01	05	2008	50.000,00	947,77	Economie e residui di anni precedenti
Lavori di manutenzione straordinaria alla copertura e alla terrazza immobile via Frusa n.6 ad uso uffici	01	05	2008	150.000,00	-	Mutuo BEI di € 8.223.922,00
Realizzazione lavori di adeguamento funzionale presso il complesso sportivo "Betti" (imp.05/11211/15)	06	02	2008	10.000,00	295,70	Economie mutuo BEI
Recupero urbano ex complesso ospedaliero Mayer - Primo intervento urgente di recinzione a tutela pubblica incolumità (imp.90/1315/35)	09	02	2008	61.000,00	1.806,79	Fondi di L.10/77
Completamento lavori pista ciclabile lungarno Ferrucci Pista C1 (imp.89/3451/45)	08	01	2008	12.744,51	344,50	Economie mutuo Cassa DD.PP.
Manutenzione straordinaria per ripristino prospetti in marmo ai loculi di vari cimiteri comunali per eliminarne la pericolosità (imp.03/4247/93-05/11301/13-05/12010/08)	10	05	2008	51.702,33	4.379,82	Economie e residui di anni precedenti
Realizzazione linea elettrica per allacciamenti uffici Polizia M.Je realizzati nell'area ex Peroni (imp.06/5896/11-03/10249/11 ecc.)	01	05	2008	34.000,00	1.542,77	Economie mutuo BEI e banca OPI
Scuole com.li - Interventi di manutenzione straordinaria e adeguamento impianti (contratto aperto) (devoluz. Mutuo 01-786 imp.06/4149/8-06/4150/7)	04	02	2008	51.390,02	5.003,58	Economie mutuo Cassa DD.PP.
Scuole com.li - Interventi di manutenzione straordinaria e adeguam. impianti elettrici, ecc.(contratto aperto) (devoluz. Mutuo 01-786 imp.06/4155/17-4156/12-ecc.)	04	02	2008	95.281,95	5.725,16	Economie mutuo Cassa DD.PP.

ELENCO DELLE OPERE PUBBLICHE FINANZIATE NEGLI ANNI PRECEDENTI - anno 2008

Descrizione	Codice		Anno impegno fondi	Importo		Fonti finanziamento (descrizione estremi)
	Funz.ne	Servizio		Totale	Già liquidato	
Interventi straordinari e sistemazioni di alcune aree verdi del quart.3 (imp.06/9818/11-98/10885/2 ecc.)	09	06	2008	24.519,25	417,49	Economie di mutuo BEI e fondi L.10/77
Mercato centrale di San Lorenzo - Manutenzione straordinaria per riutilizzo spazi al piano terreno	11	02	2008	82.000,00	7.007,35	Trasferimenti da privati
C.I.S.I.A. (servizi informatici Ministero di Giustizia) Lavori di manutenzione straord. Impianti elettrici	02	01	2008	31.000,00	2.346,17	Trasferimenti da privati
C.I.S.I.A. (servizi informatici Ministero di Giustizia) Lavori di manutenzione straord. Impianto condizionamento sala server	02	01	2008	20.000,00	893,50	Trasferimenti da privati
Manutenzione sistemi di videosorveglianza dei beni artistici da finanz. con contrib.reg.le L.R. n. 38/01	03	01	2008	50.558,41	2.307,90	Contributo regionale
Mercato centrale di San Lorenzo - Manutenzione straordinaria di alcuni stand al piano terreno	11	02	2008	48.000,00	2.160,04	Trasferimenti da privati
Manutenzione straordinaria cucine asili nido	10	01	2008	68.000,00	-	Mutuo BEI di € 8.223.922,00
Interventi di manutenzione per completamenti impiantistici in varie sedi scolastiche (Imp. 07/4159/6 - 07/4133/6)	01	05	2008	36.759,00	1.685,60	Economie di mutui BEI
Lavori di installazione postazioni misuratori di velocità (imp.01/11486/5-03/10126/94 ecc.)	08	01	2008	76.100,00	4.836,26	Economie e residui di anni precedenti
Realizzazione di un percorso nel verde per attuazione progetto "Il poggio di Sorgane giro e cavalco" (economia cod. opera 060085) (Quota a carico comune Firenze - vedi cod.op. 080438)	09	06	2008	94.000,00	-	Fondi di L.10/77
Sistemazioni preliminari e bonifica dell'area ex poligono di Careggi - Quartiere 5 (Imp. 07/5887/7 - 06/8464/7)	09	06	2008	29.132,52	-	Economie di mutuo BEI e fondi L.10/77
Piscina Nannini a Bellariva - Opere complementari alla realizzazione della piscina di preriscaldamento (imp.03/10294/7-04/9481/11 ecc.)	06	01	2008	53.855,34	1.419,00	Economie e residui di anni precedenti
Riqualficazione impianto termico scuola Mameli (contrib.reg.le PAC - riduz.inquinam.decreto 1099/07) (aria)	01	05	2008	137.008,15	-	Contributo regionale
Riqualficazione centrali termiche edifici pubblici (contrib.reg.le PAC - riduz.inquinam.decreto 1099/07) (aria) - Asilo Nido La Coccinella	01	05	2008	66.766,58	-	Contributo regionale
Completamento sistema ciclabile Quartiere 4 (contrib.reg.le riduz.inquinamento - decreto 6209/07 - PAC) (bici)	08	01	2008	200.000,00	-	Contributo regionale

ELENCO DELLE OPERE PUBBLICHE FINANZIATE NEGLI ANNI PRECEDENTI - anno 2008

Descrizione	Codice		Anno impegno fondi	Importo		Fonti finanziamento (descrizione estremi)
	Funz.ne	Servizio		Totale	Già liquidato	
Completamento sistema ciclabile sinistra d'Arno - Viale Michelangelo (contrib.reg.le riduz.inquinamento - PAC) (bici)	08	01	2008	126.000,00	-	Contributo regionale
Interventi di risparmio energetico nell'illuminazione pubblica (contrib.reg.le PAC - riduz.inquinam.decreto 1099/07) (aria)	08	02	2008	300.000,00	-	Contributo regionale
Implementazione punti di ricarica stradale veicoli elettrici (contrib.reg.le PAC - riduz.inquinam.decreto 1099/07) (aria)	08	01	2008	225.000,00	-	Contributo regionale
Implementazione impianti semaforici a led (contrib.reg.le PAC - riduz.inquinam.decreto 1099/07) (aria)	08	01	2008	200.000,00	-	Contributo regionale
Progetto moderazione del traffico ed interscambio modale con incentivazione TPL in Piazza S. Jacopino (q.p. vedi cod.op. 080451) (contrib.reg.le PAC - riduz.inquinam.decreto 1099/07) (aria)	08	01	2008	240.000,00	-	Contributo regionale
Progetto moderazione del traffico ed interscambio modale con incentivazione TPL in Piazza S. Jacopino (q.p. vedi 080450) (contributo ministeriale)	08	01	2008	560.000,00	-	Contributo ministeriale
Implementazione impianti semaforici a LED (q.p. a carico del Comune) (vedi cod.op. 080449) (Imp. 05/5794/13)	08	02	2008	29.000,00	-	Economie mutuo BEI
Interventi di manutenzione straordinaria alle scuole del quart.5 - opere impiantistiche (imp.06/9262/11)	04	02	2008	23.000,00	284,00	Economie mutuo BEI
Piano delle alberature - lavori in riva destra d'Arno (quota 2008) q.p. 0690137	09	06	2008	126.890,81	-	Mutuo BEI di € 8.223.922,00
Lavori di somma urgenza per la messa in sicurezza del viadotto Indiano - rampa in ascesa via Pistoiese (imp.07/2949/6-07/9458/6)	08	01	2008	20.633,93	400,00	Economie mutuo BEI e di alienazioni non vincolate
Intervento di somma urgenza villaggio Rom Poderaccio quart.4 - manutenzione impianto acque reflue (imp.07/5408/7-07/5822/7)	10	04	2008	4.880,00	80,00	Economie mutuo BEI e banca CRF

ELENCO DELLE OPERE PUBBLICHE FINANZIATE NEGLI ANNI PRECEDENTI - anno 2008

Descrizione	Codice		Anno impegno fondi	Importo		Fonti finanziamento (descrizione estremi)
	Funz.ne	Servizio		Totale	Già liquidato	
Intervento di somma urgenza scuola elementare Calvino - quart.4 - Lavori di messa in sicurezza strutturali e sistemazione piano interrato (imp.06/5828/7-06/9228/7 ecc.)	04	02	2008	62.988,88	1.008,88	Economie e residui di anni precedenti
Intervento di somma urgenza giardini Campo di Marte - messa in sicurezza pista skate board (imp.04/9464/5-06/5845/13)	09	06	2008	13.054,80	219,00	Economie mutuo BEI e banca OPI
Interventi di somma urgenza per ripristino delle condizioni di sicurezza presso la sede della Polizia Municipale di Via della Cascine n.12 (imp.05/11325/14-065894/16)	01	05	2008	36.166,88	-	Economie mutuo BEI e banca OPI
Interventi di somma urgenza per ripristino delle condizioni di agibilità dei locali per accogliere il "Centro sicuro" (imp.05/11238/15-0511322/14 ecc.)	10	04	2008	61.058,00	1.160,00	Economie e residui di anni precedenti
Realizzazione difese passive per allontanamento piccioni dai plessi scolastici (imp. 03/10404/4)	04	02	2008	20.000,00	-	Economie mutuo BEI
Interventi di somma urgenza per ripristino dell'impianto di illuminazione della "Sala delle Bandiere" di Palazzo Vecchio (imp. 07/5831/10-07/4176/6 ecc.)	05	02	2008	6.660,00	-	Economie mutuo BEI
Interventi di somma urgenza per ripristino dell'impianto ascensore presso la scuola Cadorna (imp.06/8032/12)	09	01	2008	3.000,00	-	Fondi di L.10/77
Interventi di somma urgenza ripristino condizioni di sicurezza parapetti cimitero di Trespiano (imp.05/5618/20-05/9557/7-ecc.)	10	05	2008	20.638,50	-	Economie mutuo BEI e di alienazioni non vincolate
Opere stradali per la sicurezza dell'utenza debole e installazione apparecchiature per la riduzione dell'incidentabilità (contributo reg.le a rimborso rendicontazione i cod.op. 070454-080095)	08	01	2008	123.929,82	-	Contributo regionale
Piazza Varlungo e strade adiacenti - manutenzione straordinaria (imp.05/8447/13-07/9463/6)	08	01	2008	19.504,00	-	Economie mutuo BEI e di alienazioni non vincolate
Installazione impianto antintrusione presso l'immobile com.le Piazza Alberighi (imp.00/10854/15.-02/6063/50 ecc.)	01	05	2008	15.694,27	201,16	Economie mutuo BEI

ELENCO DELLE OPERE PUBBLICHE FINANZIATE NEGLI ANNI PRECEDENTI - anno 2008

Descrizione	Codice		Anno impegno fondi	Importo		Fonti finanziamento (descrizione estremi)
	Funz.ne	Servizio		Totale	Già liquidato	
Manutenz.straordinaria area verde di Via Caracciolo lungo il Mugnone - quart.2 (imp.07/9146/3)	09	06	2008	8.000,00	-	Fondi di L.10/77
Cimitero di Trespiano - lavori urgenti di completamento lavori consolidamento parapetti e sistemaz.ringhiere in ferro (imp07/4153/7-07/5788/6 ecc.)	10	05	2008	37.255,30	1.492,46	Economie mutuo BEI e di alienazioni non vincolate
Foresteria Pertini - Via del Tagliamento - Interventi di manutenzione straordinaria (opere impiantistiche) (imp.06/7579/13-06/8336/11 ecc.)	10	04	2008	21.000,00	-	Economie e residui di anni precedenti
Foresteria Pertini - Via del Tagliamento - Interventi di manutenzione straordinaria (opere edili) (imp.00/8334/3-01/9838/12-07/9111/6)	10	04	2008	23.000,00	-	Fondi di L.10/77
Complesso sportivo Assi Giglio Rosso - Lavori suppletivi (vedi cod.op. 020819) (imp.07/9073/1-07/9074/2)	06	02	2008	191.794,00	-	Economie e residui di anni precedenti
Parco sportivo San Bartolo a Cintoia - realizzazione campo di rugby e football americano (imp.07/9073/3)	06	02	2008	650.000,00	-	Economie e residui di anni precedenti
Impianto sportivo Cerreti - adeguamento normativo dell'area esterna per svolgimento mondiali di baseball 2009 (imp.07/9073/4)	06	02	2008	300.000,00	-	Economie e residui di anni precedenti
Nuova sistemazione Largo Annigoni - 1° lotto (imp.01/1051/105/6576/6-05/9009/02)	08	01	2008	264.000,00	-	Economie e residui di anni precedenti
Riqualificazione Monumentale Parco delle Cascine - Restauro locali ex scuderie Cascine I^ Lotto- (maggiore spesa cod.op. 070373-080114)	01	05	2008	196.209,39	-	Contributo regionale
Immobile via delle Cascine 12 - sede polizia Municipale - Manutenz. Straordinaria gronde e copertura q.p. vedi 080527	01	05	2008	170.955,42	-	Contributo regionale
Immobile via delle Cascine 12 - sede polizia Municipale - Manutenz. Straordinaria gronde e copertura q.p. vedi 080526	01	05	2008	29.044,58	-	Trasferimenti da privati
Mercato Centrale di S.Lorenzo - interventi di manutenz. Finalizzati all'allestimento dell'area per operatori commerciali da trasferire dal piano ammezzato (opere elettriche)	11	02	2008	50.000,00	-	Trasferimenti da privati

ELENCO DELLE OPERE PUBBLICHE FINANZIATE NEGLI ANNI PRECEDENTI - anno 2008

Descrizione	Codice		Anno impegno fondi	Importo		Fonti finanziamento (descrizione estremi)
	Funz.ne	Servizio		Totale	Già liquidato	
Mercato Centrale di S.Lorenzo - interventi di manutenz. Finalizzati all'allestimento dell'area per operatori commerciali da trasferire dal piano ammezzato (opere edili)	11	02	2008	100.000,00	-	Trasferimenti da privati
Manutenz.straordinaria verde quart.4 - opere di fabbro e muratore (imp.07/5810/6-07/5871/7 ECC.)	09	06	2008	41.502,54	-	Economie di mutuo BEI e fondi L.10/77
Lavori di manutenzione straordinaria impianti elettrici immobile via Olmatello da adibire a sala server "disaster recovery"	01	05	2008	50.000,00	-	Avanzo di amministrazione
Lavori di manutenzione straordinaria-opere edili - immobile via Olmatello da adibire a sala server "disaster recovery"	01	05	2008	32.000,00	-	Avanzo di amministrazione
Lavori di manutenzione straordinaria per condizionare i locali dell'immobile via Olmatello da adibire a sala server "disaster recovery"	01	05	2008	40.000,00	-	Avanzo di amministrazione
Interventi per la realizzazione del nuovo sistema di rilevazione delle presenze del personale - Lotto A	01	05	2008	42.500,00	-	Avanzo di amministrazione
Manutenzione straord. per ripristino condizioni sicurezza e igienicità scuola quart.4	04	02	2008	75.000,00	-	Avanzo di amministrazione
Scuola elem. Matteotti - coperture -1° stralcio (vedi cod.op. 080052)	04	02	2008	328.324,00	-	Avanzo di amministrazione
Palazzo Vecchio - Manutenzione straordinaria per sostituzione corpi illuminanti a basso consumo sulle scale (Imp.02/10628/7-03/5372/92 ecc.)	05	02	2008	115.000,00	-	Economie e residui di anni precedenti
Lavori di manutenzione straordinaria impianti termoidraulici via Modigliani	10	04	2008	17.741,27	-	Avanzo di amministrazione
Lavori di manutenzione straordinaria ex ECA via S. Paolino	10	04	2008	50.888,63	-	Avanzo di amministrazione
Lavori di manutenzione straordinaria centro accoglienza via del Leone	10	04	2008	35.895,66	-	Avanzo di amministrazione
Lavori di manutenzione straordinaria immobili sedi di strutture sociali ex eca Modigliani, Albergo popolare (contratto aperto)	10	04	2008	93.286,12	-	Avanzo di amministrazione
Riqualficazione Piazza San Salvi (imp.00/10252/91)	08	01	2008	100.000,00	-	Economie e residui di anni precedenti

ELENCO DELLE OPERE PUBBLICHE FINANZIATE NEGLI ANNI PRECEDENTI - anno 2008

Descrizione	Codice		Anno impegno fondi	Importo		Fonti finanziamento (descrizione estremi)
	Funz.ne	Servizio		Totale	Già liquidato	
Zone ad alta ciclabilità (ZAC) nel centro storico (contrib.reg.le riduz.inquinamento - decreto 6209/07 - PAC) (bici)	08	01	2008	80.000,00	-	Contributo regionale
Locali da adibire ad archivio sottostanti il ponte sulla ferrovia in Via L. Credi - Lavori di adeguamento OPERE EDILI	01	05	2008	68.800,00	-	Avanzo di bilancio
Intervento di somma urgenza per verifica accertamento agibilità palestra ex Istituto ciechi (06/8032/14-07/5368/07 07/9479/6)	01	05	2008	18.333,45	-	Economie e residui di anni precedenti
Interventi di somma urgenza immobile ex scuola media Ottone Rosai - via Circondaria per impedirne l'accessibilità (imp. 06/8032/13)	01	05	2008	2.440,00	-	Fondi di L.10/77
Interventi di somma urgenza finalizzati alla demolizione dell'Immobile ex scuola media Ottone Rosai via Circondaria 15/c (imp.07/9445/4)	01	05	2008	38.000,00	-	Economie e residui di anni precedenti
Lavori di rifacimento tratti di carreggiata di piazza Salvemini (imp.07/4138/12-07/9716/6-98/11118/15)	08	01	2008	32.000,00	-	Economie e residui di anni precedenti
Intervento di somma urgenza alloggi via San Brunone al Galluzzo (imp.06/9823/2)	09	02	2008	54.000,00	-	Fondi di L.10/77
Intervento di somma urgenza ripristino impianto illuminazione emergenza presso il Museo di S.Maria Novella (imp.06/9649/08-07/5838/09)	05	01	2008	11.460,00	-	Economie mutuo BEI e banca CRF
Intervento di somma urgenza sostituzione corpi illuminanti pericolanti scuola Don Milani (imp.07/4131/6-07/4150/6-07/5362/8)	04	02	2008	12.000,00	-	Economie di mutuo BEI e fondi L.10/77
Museo Bardini adeguamento a norme CPI e collocamento porte di sicurezza con restauro murature interessate (imp.03/10203/20-06/8308/11-06/9549/08)	05	01	2008	130.000,00	-	Economie e residui di anni precedenti
Intervento di somma urgenza lavori di installazione impianto per apparecchiature elettriche fisse per il riscaldamento al Tribunale di Firenze (imp.05/11303/11-05/11327/26 ECC.)	02	01	2008	50.160,93	-	Economie e residui di anni precedenti
Ripristino recinzioni e cancellate, opere manutenz.straordinaria coperture immobili quart.4 - Prealizzazione di tunnel di collegamento coperto Palestra geodetica Pirandello e recinzioni (da cod.060156)	01	01	2008	74.900,00	14.105,47	Mutuo BEI di € 15.821.717,00

ELENCO DELLE OPERE PUBBLICHE FINANZIATE NEGLI ANNI PRECEDENTI - anno 2008

Descrizione	Codice		Anno impegno fondi	Importo		Fonti finanziamento (descrizione estremi)
	Funz.ne	Servizio		Totale	Già liquidato	
Ripristino recinzioni e cancellate, opere manutenz.straordinaria coperture immobili quart.4 - Limonaia Villa Strozzi copertura scale di accesso ai camerini sottopalco (da cod.060156)	01	01	2008	28.300,00	995,70	Mutuo BEI di € 15.821.717,00
Interventi per abbattimento barriere architettoniche ai sensi L.R. 47/91 - Installazione ascensore presso immobile comunale via Luna 16 (da cod.050215)	09	01	2008	5.251,65	102,00	Economie e residui di anni precedenti
Manutenzione straordinaria edifici scolastici del quart.3 - Realizzazione parcheggio scuola D. Chiesa e altri interventi in altre scuole (da cod.040012)	04	02	2008	110.000,00	10.827,81	Mutuo BEI di € 15.821.717,00
Manutenzione straordinaria edifici scolastici del quart.3 - Ristrutturazione zona lavaggio scuola Stefani e altri interventi in altre scuole (da cod.040012)	04	02	2008	110.000,00	9.383,56	Mutuo BEI di € 15.821.717,00
Manutenzione straordinaria beni culturali - Rimozione pericolosità dai bastioni del Forte Belvedere e Forte S. Miniato gravanti su proprietà privata (da cod.060087)	05	02	2008	40.000,00	1.890,38	Mutuo BEI di € 15.821.717,00
Manutenzione straordinaria scuole quart.2 - Lavori a contratto aperto necessari a fronteggiare situazioni di urgenza e messa in sicurezza degli immobili sedi scolastiche dei circoli didattici n. 11 e 13 (da cod.060114)	04	02	2008	90.000,00	12.265,48	Mutuo BEI di € 15.821.717,00
Manutenzione straordinaria scuole quart.2 - Scuola Andrea del Sarto - manutenzione straordinaria agli spogliatoi e servizi igienici della palestra (da cod.060114)	04	02	2008	120.000,00	22.706,58	Mutuo BEI di € 15.821.717,00
Manutenzione straordinaria scuole quart.2 - Scuola Giotto - Manutenzione straordinaria ai locali del seminterrato (da cod.060114)	04	02	2008	70.000,00	12.718,18	Mutuo BEI di € 15.821.717,00
Opere di riqualificazione e restauro scuole quart.5 - Scuole Colombo e Manzoni (da cod. 070114)	04	02	2008	87.126,00	84.389,76	Mutuo BEI di € 15.821.717,00
Opere di riqualificazione e restauro scuole quart.5 - Scuola Mameli (da cod. 070114)	04	02	2008	121.994,00	89.351,76	Mutuo BEI di € 15.821.717,00
Opere di riqualificazione e restauro scuole quart.5 - Scuola Matteotti (da cod. 070114)	04	02	2008	121.780,00	71.601,45	Mutuo BEI di € 15.821.717,00

ELENCO DELLE OPERE PUBBLICHE FINANZIATE NEGLI ANNI PRECEDENTI - anno 2008

Descrizione	Codice		Anno impegno fondi	Importo		Fonti finanziamento (descrizione estremi)
	Funz.ne	Servizio		Totale	Già liquidato	
Manutenzione straordinaria verde scolastico del quart.2 (1° stralcio) - Aree esterne di alcuni plessi scolastici (da cod.080357)	04	02	2008	40.000,00	1.833,58	Mutuo BEI di € 15.821.717,00
Manutenzione straordinaria verde scolastico del quart.2 (1° stralcio) - Opere di giardinaggio di alcuni plessi scolastici (da cod.080357)	04	02	2008	60.000,00	-	Mutuo BEI di € 15.821.717,00
Interventi di ristrutturazione e miglioramento igienico funzionale, ABA di scuole quart.1- contratto aperto per messa in sicurezza immobili scolastici (da cod.060064)	04	02	2008	72.500,00	4.874,19	Mutuo BEI di € 15.821.717,00
Interventi di ristrutturazione e miglioramento igienico funzionale, ABA di scuole quart.1- correzione acustica e riqualificazione Energetica palestre scuola Machiavelli e Pestalozzi (da cod.060064)	04	02	2008	273.000,00	-	Mutuo BEI di € 15.821.717,00
I.T.I. manutenzione straordinaria tetto (manutenzioni 2008) da cod. 060076	04	04	2008	32.000,00	28.701,65	Alienazioni non vincolate
Interventi per abbattimento barriere architettoniche ai sensi L.R. 47/91 - Lavori ABA nelle scuole Leoncavallo, Montagnola, Rossini Vittorio Veneto e altre - contrattp aperto (da cod. 050215)	09	01	2008	40.000,00	2.894,96	Fondi di L.10/77
Interventi manutenzione straordinaria aree verdi pubbliche del quart.2 - Giardino pubblico di Bellariva (da cod. 060065)	09	06	2008	90.000,00	10.887,92	Fondi di L.10/77
Interventi per abbattimento barriere architettoniche ai sensi L.R. 47/91 - Sistemazione area annessa all'immobile ex Montessori (da cod.050215)	09	01	2008	50.000,00	3.607,65	Fondi di L.10/77
Manutenzione straordinaria beni culturali - Palazzo Giandonati Canacci adeguamento D.Lgs 626/94 (da cod.060087)	05	02	2008	17.968,58	529,06	Mutuo Cassa di Risparmio di Firenze
Manutenzione straordinaria beni culturali - Opere di restauro su facciate di chiese (da cod.060087)	05	02	2008	30.000,00	-	Mutuo Cassa di Risparmio di Firenze
Manutenzione straordinaria beni culturali - Opere di restauro su coperture di chiese e basiliche (da cod.060087)	05	02	2008	40.000,00	-	Mutuo Cassa di Risparmio di Firenze
Interventi per abbattimento barriere architettoniche ai sensi L.R. 47/91 - Installazione montascale presso la scuola Lavagnini (da cod.050215)	09	01	2008	11.000,00	211,37	Fondi di L.10/77
Interventi urgenti di manutenzione straordinaria asili nido del quart. 2 - Revisione manto copertura asilo nido Girasole (da cod. 080003)	10	01	2008	150.000,00	-	Mutuo BEI di € 8.223.922,00

ELENCO DELLE OPERE PUBBLICHE FINANZIATE NEGLI ANNI PRECEDENTI - anno 2008

Descrizione	Codice		Anno impegno fondi	Importo		Fonti finanziamento (descrizione estremi)
	Funz.ne	Servizio		Totale	Già liquidato	
Lavori urgenti di manutenzione straordinaria scuola Matteotti e altre scuole q.5 - Scuole Battisti e Baracca (da cod.080370)	04	02	2008	117.800,00	-	Mutuo BEI di € 8.223.922,00
Manutenzione straordinaria verde scolastico del quart.2 (2° stralcio) - giardino scuola Pilati (da cod. 080364)	04	02	2008	20.000,00	-	Mutuo Cassa di Risparmio di Firenze
Interventi per abbattimento barriere architettoniche ai sensi L.R. 47/91 - Lavori ABA nelle scuole Mazzanti, Don Milani, S.Maria Coverciano e altre - contratto aperto (da cod. 050215)	09	01	2008	69.507,73	2.620,71	Fondi di L.10/77
Interventi per abbattimento barriere architettoniche ai sensi L.R. 47/91 - Sostituzione montascale al cimitero del Galluzzo (da cod. 050215)	09	01	2008	17.503,12	514,80	Fondi di L.10/77
Manutenzione straordinaria beni culturali - Restauro manutentivo infissi edifici monumentali (da cod.060087)	05	02	2008	11.979,60	-	Mutuo BEI di € 8.223.922,00
Manutenzione straordinaria beni culturali - Restauro e ripristino impianti di ricircolo fontane comunali (da cod.060087)	05	02	2008	30.000,00	883,30	Mutuo BEI di € 8.223.922,00
Interventi di manutenzione straordinaria, ABA immobili adibiti a sedi di uffici e servizi - contratto aperto per situazioni di emergenza in uffici Quartiere 1 (da cod.060062)	01	01	2008	75.200,00	2.713,91	Mutuo BEI di € 8.223.922,00
Interventi di manutenzione straordinaria, ABA immobili adibiti a sedi di uffici e servizi - contratto aperto per situazioni di emergenza in immobili ad uso servizi Quartiere 1 (da cod.060062)	01	01	2008	79.000,00	3.476,21	Mutuo BEI di € 8.223.922,00
Interventi per abbattimento barriere architettoniche ai sensi L.R. 47/91 - Lavori ABA nelle scuole Leoncavallo, Montagnola, Rossini Vittorio Veneto e altre - lavori aggiuntivi a cod. 080819 (da cod. 050215)	09	01	2008	29.357,89	-	Fondi di L.10/77
Interventi manutenzione straordinaria e messa a norma di immobili destinati a uffici e servizi del quart. 2 - Contratto aperto sicurezza edifici quartiere 2 (da cod. 080002)	01	01	2008	61.039,73	-	Mutuo BEI di € 8.223.922,00
Interventi manutenzione straordinaria e messa a norma di immobili destinati a uffici e servizi del quart. 2 - Impianti elettrici Centra anziani Parterre e ludoteca "La Tana dell'Orso" quartiere 2 (da cod. 080002)	01	01	2008	100.635,78	-	Mutuo BEI di € 8.223.922,00

ELENCO DELLE OPERE PUBBLICHE FINANZIATE NEGLI ANNI PRECEDENTI - anno 2008

Descrizione	Codice		Anno impegno fondi	Importo		Fonti finanziamento (descrizione estremi)
	Funz.ne	Servizio		Totale	Già liquidato	
Interventi manutenzione straordinaria e messa a norma di immobili destinati a uffici e servizi del quart. 2 - Contratto aperto lavori ABA edifici quartiere 2 (da cod. 080002)	01	01	2008	39.675,83	-	Mutuo BEI di € 8.223.922,00
Manutenzione straordinaria degli immobili del quart. 4 - Miglioramento igienico strutture operative (da cod. 060088)	01	01	2008	100.000,00	-	Mutuo BEI di € 8.223.922,00
Manutenzione straordinaria beni culturali - Realizzazione nuova scala sicurezza ex Convento delle Oblate 1 lotto (da cod.060087)	05	02	2008	89.901,39	-	Mutuo BEI di € 8.223.922,00
Interventi per abbattimento barriere architettoniche ai sensi L.R. 47/91 - Manutenzione straordinaria ascensori contratto aperto lotto 1 (da cod. 050215)	09	01	2008	21.000,00	606,31	Fondi di L.10/77
Interventi per abbattimento barriere architettoniche ai sensi L.R. 47/91 - Manutenzione straordinaria ascensori contratto aperto lotto 2 (da cod. 050215)	09	01	2008	23.000,00	1.018,07	Fondi di L.10/77
Interventi per abbattimento barriere architettoniche ai sensi L.R. 47/91 - Manutenzione straordinaria ascensori contratto aperto lotto 3 (da cod. 050215)	09	01	2008	21.500,00	616,76	Fondi di L.10/77
Interventi per abbattimento barriere architettoniche ai sensi L.R. 47/91 - Manutenzione straordinaria ascensori contratto aperto lotto 5 (da cod. 050215)	09	01	2008	21.500,00	617,26	Fondi di L.10/77
Manutenzione straordinaria aree verdi pubbliche del quart.3 - Opere a verde (da cod.060085)	09	06	2008	100.000,00	-	Fondi di L.10/77
Interventi per abbattimento barriere architettoniche ai sensi L.R. 47/91 - Adeguamento normativa ABA opere di fabbro e infissi (da cod. 050215) vedi 070819	09	01	2008	34.250,45	-	Fondi di L.10/77
Riqualificazione centrali termiche edifici pubblici (contrib.reg.le PAC - riduz.inquinam.decreto 1099/07) (aria) - Scuola Materna Montagnola (da cod.080443)	01	05	2008	133.233,42	-	Contributo regionale
Interventi per abbattimento barriere architettoniche ai sensi L.R. 47/91 - Cimitero di Rifredi a altri: percorsi pedonali nei quadrati a sterro (da cod. 050215)	09	01	2008	21.144,36	856,16	Fondi di L.10/77

ELENCO DELLE OPERE PUBBLICHE FINANZIATE NEGLI ANNI PRECEDENTI - anno 2008

Descrizione	Codice		Anno impegno fondi	Importo		Fonti finanziamento (descrizione estremi)
	Funz.ne	Servizio		Totale	Già liquidato	
Adeguamento e manutenzione Impianti elettrici, allacciamenti telefonici, allarme e cablaggio edifici comunali (contratto aperto) (sicurezza 2008) II lotto (da cod.060052)	01	05	2008	12.196,76	-	Mutuo BEI di € 3.468.279,00
Interventi per abbattimento barriere architettoniche ai sensi L.R. 47/91 - Scuole S.M. a Coverciano e Carducci: allestimento n.2 aule per educazione motricità per portatori handicap (da cod. 050215)	09	01	2008	7.880,62	-	Fondi di L.10/77
Interventi per abbattimento barriere architettoniche ai sensi L.R. 47/91 - Strade e marciapiedi riva destra Arno - contratto aperto (da cod.060067)	09	01	2008	100.000,00	-	Fondi di L.10/77
Interventi per abbattimento barriere architettoniche ai sensi L.R. 47/91 - Strade e marciapiedi riva sinistra Arno - contratto aperto (da cod.060067)	09	01	2008	100.000,00	-	Fondi di L.10/77
Interventi stradali anno 2008 - Quartiere 1 LOTTO A (da cod.080087)	08	01	2008	100.000,00	-	Alienazioni non vincolate
Interventi stradali anno 2008 - Quartiere 1 LOTTO B (da cod.080087)	08	01	2008	100.000,00	-	Alienazioni non vincolate
Interventi stradali anno 2008 - Quartiere 2 (da cod.080087)	08	01	2008	100.000,00	-	Alienazioni non vincolate
Interventi stradali anno 2008 - Quartiere 3 (da cod.080087)	08	01	2008	100.000,00	-	Alienazioni non vincolate
Interventi stradali anno 2008 - Quartiere 4 (da cod.080087)	08	01	2008	100.000,00	-	Alienazioni non vincolate
Interventi stradali anno 2008 - Quartiere 5 (da cod.080087)	08	01	2008	100.000,00	-	Alienazioni non vincolate
Locali da adibire ad archivio sottostanti il ponte sulla ferrovia in Via L. Credi - Lavori di adeguamento IMPIANTI ELETTRICI E SPECIALI (da cod. 080565)	01	05	2008	36.200,00	-	Avanzo di bilancio
Interventi manutenzione straordinaria aree verdi pubbliche del quart.2 - giardini p.za Oberdan-p.za Vasari (da cod.060065)	09	06	2008	99.000,00	-	Fondi di L.10/77
Interventi manutenzione straordinaria aree verdi pubbliche del quart.2 -opere di fabbro, falegname e coloriture per manutenzione arredi (da cod.060065)	09	06	2008	10.000,00	-	Fondi di L.10/77

ELENCO DELLE OPERE PUBBLICHE FINANZIATE NEGLI ANNI PRECEDENTI - anno 2008

Descrizione	Codice		Anno impegno fondi	Importo		Fonti finanziamento (descrizione estremi)
	Funzione	Servizio		Totale	Già liquidato	
Interventi manutenzione straordinaria aree verdi pubbliche del quart.2 - giardini v.le Malta-via Piagentina (da cod.060065)	09	06	2008	70.000,00	-	Fondi di L.10/77
Interventi per la realizzazione del nuovo sistema di rilevazione delle presenze del personale - Lotto B (da cod.080539)	01	05	2008	42.500,00	-	Avanzo di amministrazione
Interventi per abbattimento barriere architettoniche ai sensi L.R. 47/91 - Scuola elementare Don Milani adeguamento ABA (da cod. 050215) vedi cod. 080102	09	01	2008	48.000,00	-	Fondi di L.10/77

