

**Relazione
Previsionale e
Programmatica
2008-2010
parte 1°**

Indice Volume Primo

Pagina

5

Sezione Prima

Caratteristiche generali della popolazione, del territorio, dell'economia insediata, degli organismi gestionali e delle risorse umane dell'ente

1	Caratteristiche generali della popolazione, del territorio, dell'economia	7
1.1	Il quadro generale di riferimento	9
1.2	La situazione economica della Toscana	11
1.3	Popolazione, evoluzione demografica e presenza straniera	15
1.3.1	Scheda popolazione	20
1.4	La città dei produttori: la formazione del valore aggiunto	21
1.5	La dinamica imprenditoriale	26
1.6	Flussi turistici e presenze nei musei	29
1.7	Lavoro ed occupazione	33
1.8	Ambiente e trasporti	37
1.9	Abitazioni	45
1.10	Disagio sociale	47
1.11	Istruzione, cultura e tempo libero	49
2	Gli organismi gestionali	57
2.1	Le società di capitali	61
2.1.1	- Schema struttura delle partecipazioni al 31 ottobre 2007	63
2.1.2	- Schede informative sulle società operative	65
2.1.3	- Dati aggregati delle società di capitali	101
2.2	I consorzi	111
3	Le risorse umane, le strutture e i mezzi dell'ente	113
3.1	Le risorse umane	115
3.2	Schede dotazioni di personale	118
3.3	Scheda strutture e mezzi	124
<u>Sezione Seconda</u>		125

Il Bilancio

1	Il bilancio di previsione 2008	129
1.1	Gli equilibri generali	130
1.2	Dimostrazione degli equilibri di bilancio	130

2	Le risorse finanziarie	
2.1	Analisi delle entrate	135
2.1.1.	Titolo I- Entrate tributarie	139
2.1.2	Titolo II - Entrate da contributi e trasferimenti correnti	142
2.1.3	Titolo III - Entrate extratributarie	144
2.1.4	Titolo IV - Entrate da alienazioni, trasferimenti di capitale	147
2.1.5	Titolo V - Entrate da accensione di prestiti	149
2.1.6	Titolo VI - Entrate da servizi per conto terzi	152
3	La spesa	157
3.1	Le spese correnti	159
3.2	Le spese in conto capitale	163
3.3	Le spese per rimborso prestiti	165
3.4	Le spese per servizi per conto terzi	167
4	Il bilancio di previsione per indici	171
4.1	Entrate	172
4.2	Spese	176
5	I servizi a domanda individuale	183
6	Contributi per immobili in concessione	185
6.1	Contributi per canoni	187
6.2	Contributi per utenze impianti sportivi	193
7	Entrate e spese correlate	197
8	Il bilancio triennale 2008-2010	223
8.1	Dimostrazione degli equilibri di bilancio 2009	224
8.2	Dimostrazione degli equilibri di bilancio 2010	226
8.3	Analisi fonti di finanziamento	229
8.4	Il programma triennale degli investimenti	241

Sezione Terza

Rilevazione per il consolidamento dei conti pubblici (Art. 157 D.LGS n. 267/2000)	245
---	-----

Sezione Quarta

Stato di attuazione delle opere pubbliche in corso	251
--	-----

Volume 2° - Programmi funzioni/servizi centrali

Volume 3° - Programmi funzioni/servizi decentrati

SEZIONE PRIMA

***Caratteristiche generali della popolazione, del territorio,
dell'economia insediata, degli organismi gestionali e
delle risorse umane dell'ente***

1. CARATTERISTICHE GENERALI DELLA POPOLAZIONE, DEL TERRITORIO E DELL'ECONOMIA

1.1 IL QUADRO GENERALE DI RIFERIMENTO

Il 2006 è stato per l'economia mondiale, secondo le stime del Fondo Monetario Internazionale, un anno di sviluppo sostenuto in cui è proseguito il trend in crescita che aveva contraddistinto il 2004-2005. Il tasso di incremento del Pil, pari al 3,9%, si è attestato su un valore superiore a quello realizzato nel 2005 (3,3%) segnando così uno dei cicli economici più dinamici degli ultimi trenta anni.

Questo andamento espansivo è stato reso possibile grazie a una crescita del commercio mondiale del 9,2%, a un rafforzamento degli investimenti e a condizioni finanziarie favorevoli. La spinta inflazionistica determinata dall'aumento dei prezzi del petrolio si è arrestata a partire da agosto 2006 dopo un triennio di crescita, anche se i primi mesi del 2007 hanno lasciato intravedere uno scenario dei prezzi nuovamente in ascesa.

Per la prima volta dopo molti anni la crescita ha interessato in modo omogeneo tutte le aree geoeconomiche, anche se sono stati i paesi emergenti a presentare i tassi di crescita più sostenuti: il Pil della Cina è aumentato del 10,7% rispetto al 2005, quello dell'India del 9,2% e quello della Russia del 6,7%. Tra i paesi avanzati, oltre alla crescita degli Stati Uniti e del Giappone, si è inserita finalmente una decisa ripresa di tutta l'area dell'Uem che ha reagito positivamente al rialzo dei tassi di interesse e all'apprezzamento dell'euro sul dollaro e sullo yen del 14% dall'inizio del 2006.

Variazione % del Pil a prezzi costanti rispetto all'anno precedente, tassi di disoccupazione e prezzi al consumo nelle principali economie mondiali - Triennio 2004-06

	Tasso di crescita Pil			Tasso di disoccupazione			Variazione prezzi al consumo		
	2004	2005	2006	2004	2005	2006	2004	2005	2006
Ue (15 paesi)	2,3	1,5	2,8	8,0	7,9	7,4	2,0	2,1	2,2
Uem	2,0	1,4	2,7	8,8	8,6	7,9	2,1	2,2	2,2
<i>di cui Italia</i>	<i>1,2</i>	<i>0,1</i>	<i>1,9</i>	<i>8,0</i>	<i>7,7</i>	<i>6,8</i>	<i>2,3</i>	<i>2,2</i>	<i>2,2</i>
Stati Uniti	3,9	3,2	3,3	5,5	5,1	4,6	2,7	3,4	3,2
Giappone	2,7	1,9	2,2	4,7	4,4	4,1	0,0	-0,3	0,3

Fonte: ISTAT, Rapporto annuale - La situazione del Paese nel 2006

Il tasso di crescita del Pil statunitense nel 2006 è stato piuttosto consistente (3,3%), marcando quindi un lieve miglioramento rispetto al 3,2% del 2005. Lo sviluppo dell'economia statunitense è apparso inferiore rispetto alle aspettative in quanto alcune componenti determinanti della domanda interna sono risultate in discesa, e in particolare gli investimenti in costruzioni residenziali, in macchinari e attrezzature e la spesa delle famiglie, caratterizzata da un segno negativo. A bilanciare il non brillante andamento di queste due grandezze sono intervenuti i consumi collettivi, aumentati soprattutto su scala locale, e le esportazioni, la cui crescita dell'8,9% è stata superiore a quella delle importazioni (5,8%). Contemporaneamente il tasso di disoccupazione è sceso ai minimi storici dal 2000, segnando un 4,6% a fine anno e un 4,4% a gennaio 2007. Tuttavia, nonostante questi segnali fortemente positivi, a causa dell'indebolimento del cambio e dall'aumento del prezzo dell'energia, il disavanzo corrente è salito di un punto decimale rispetto al 2005, arrivando a costituire il 6,5% del Pil statunitense.

Anche l'economia giapponese è stata caratterizzata da un andamento moderatamente espansivo: il tasso di incremento del Pil è salito dall'1,9% del 2005 al 2,2% nel 2006 grazie alla ripresa degli investimenti e alla crescita delle esportazioni di beni e servizi, favorita a sua volta dal deprezzamento dello yen. I consumi delle famiglie non sono invece risultati direttamente proporzionali alla discesa del tasso di disoccupazione che, con il 4,1% registrato a fine anno, ha toccato il valore più basso dal 1998.

L'Unione europea, dopo anni di scostamento dalla crescita media mondiale, ha segnato un ritorno a tassi di sviluppo elevati che non si erano più registrati dopo il 2000. Il Pil è aumentato del 2,9% nell'Ue a 25 paesi e del 2,7% nell'Unione monetaria e la ripresa, se pur caratterizzata da un ruolo preponderante della Germania che ha recuperato in modo decisivo, si è estesa in modo omogeneo nell'intera area europea. Tutte le componenti della domanda hanno presentato una tendenza alla crescita, in particolare i consumi delle famiglie, gli investimenti e le esportazioni di beni e servizi. La produzione industriale è aumentata del 4% e, al suo interno, si è evidenziato un vero e proprio *boom* delle costruzioni, il cui tasso di incremento ha superato il 10% annuo. Anche l'occupazione è salita dell'1,4%, mentre il tasso di disoccupazione è passato dall'8,6 del 2005 al 7,9% a fine 2006 per poi scendere ancora al 7,3% a febbraio 2007. Questo quadro fortemente positivo si è accompagnato a una sostanziale stabilità dei prezzi al consumo, il cui incremento medio si è stabilizzato su un livello del 2,2%, cioè lo stesso dell'anno precedente.

**Conto Risorse e Impieghi dell'Italia: variazioni % rispetto all'anno precedente
del quadriennio 2003-2006**

	2003	2004	2005	2006
Prodotto Interno Lordo a prezzi di mercato	0,0	1,2	0,1	1,9
Importazioni di beni e servizi	0,8	2,7	0,5	4,3
TOTALE RISORSE	0,2	1,5	0,2	2,4
Consumi finali nazionali	1,2	0,9	0,8	1,0
Spesa delle famiglie residenti	1,0	0,7	0,6	1,5
<i>di cui spesa sul territorio</i>	<i>0,6</i>	<i>0,8</i>	<i>0,4</i>	<i>1,6</i>
<i>acquisti all'estero dei residenti (+)</i>	<i>10,3</i>	<i>-6,6</i>	<i>4,8</i>	<i>-1,2</i>
<i>acquisti sul territorio dei non residenti (-)</i>	<i>-4,7</i>	<i>1,2</i>	<i>-2,6</i>	<i>5,6</i>
Spesa delle Pubbliche Amministrazioni	2,0	1,6	1,5	-0,3
Spesa delle istituzioni senza scopo di lucro al servizio delle famiglie	2,4	5,0	3,3	4,4
Investimenti fissi lordi	-1,7	1,6	-0,5	2,3
<i>di cui Costruzioni</i>	<i>1,4</i>	<i>1,5</i>	<i>0,3</i>	<i>2,1</i>
<i>Macchine e attrezzature</i>	<i>-3,8</i>	<i>2,9</i>	<i>-0,4</i>	<i>1,8</i>
<i>Mezzi di trasporto</i>	<i>-11,4</i>	<i>2,1</i>	<i>-3,5</i>	<i>3,7</i>
<i>Beni immateriali</i>	<i>2,1</i>	<i>-1,5</i>	<i>-1,3</i>	<i>3,8</i>
Variazioni delle scorte	-	-	-	-
Oggetti di valore	-0,7	24,1	-3,0	-6,3
Esportazioni di beni e servizi	-2,4	3,3	0,5	5,3
Domanda interna	0,9	1,0	0,3	1,6
Domanda interna netto scorte e oggetti di valore	0,6	1,1	0,6	1,3

Fonte: ISTAT, Rapporto annuale - La situazione del Paese nel 2006

Alla fine del 2006 il differenziale di crescita esistente tra la media dei paesi Uem e l'Italia si è andato assottigliando. Il tasso di incremento del Pil italiano è stato dell'1,9% contro lo 0,1% dell'anno precedente: tale risultato ha segnato il definitivo superamento della fase di stagnazione più lunga dell'economia italiana (dal 2002 al 2005) che si fosse verificata a partire dal secondo dopoguerra.

Tutte le componenti della domanda hanno presentato un forte dinamismo, ad eccezione della spesa della pubblica amministrazione. Le voci che hanno presentato la crescita più significativa sono state la spesa delle famiglie (con un incremento dell'1,5%, cioè il valore più alto dell'ultimo quinquennio) e gli investimenti fissi lordi (2,3%); le esportazioni di beni e servizi hanno presentato un buon tasso di crescita (5,3%) ma il loro contributo netto alla crescita è stato frenato da un contemporaneo aumento delle importazioni (4,3%).

La ripresa dei consumi delle famiglie non è stata alimentata da un aumento del reddito disponibile, quanto piuttosto da una maggiore propensione al consumo, a sua volta direttamente consequenziale al miglioramento del clima economico generale e delle aspettative degli operatori economici.

L'unica voce in flessione è stata quella relativa alla spesa della pubblica amministrazione che, dopo aver svolto per anni una funzione anticiclica e di sostegno nei momenti più critici, ha segnato per la prima volta un rallentamento (-0,3%).

1.2 LA SITUAZIONE ECONOMICA DELLA TOSCANA

Il conto Risorse-Impieghi della Toscana mostra, dopo anni di stazionarietà e flessione, una crescita significativa del Pil regionale. L'incremento dell'1,7% si pone sostanzialmente in linea con la crescita nazionale (1,9%), anche se risulta al di sotto del tasso di sviluppo dell'Ue (2,7%) e di alcune regioni italiane più evolute (Emilia Romagna 2,6%, Veneto 1,8%). A conferma delle previsioni dei principali istituti economici, il 2006 è stato veramente l'anno di svolta del ciclo recessivo iniziato nel 2001-2002, le cui connotazioni negative sarebbero state ancora più marcate se non fossero intervenuti eventi particolarmente positivi come l'ottima annata agricola del 2004 o la ripresa turistica del 2005, veri e propri elementi di sostegno di una domanda interna altrimenti stagnante.

Conto delle Risorse e degli Impieghi in Toscana nel triennio 2004-06
(valore in milioni di euro a prezzi correnti e variazioni percentuali su anno precedente)

	2004	2005	2006	Var. % 2004-05	Var. % 2005-06
PIL	93.313	94.848	98.736	-0,3	1,7
Import interregionale	39.437	39.608	41.428	-0,7	2,3
Import estero	22.428	24.065	26.772	-1,2	4,9
TOTALE RISORSE	155.178	158.520	166.936	-0,5	2,3
Spesa delle famiglie sul territorio regionale	56.964	58.543	61.053	0,4	1,7
Spesa delle A.P. e delle ISP	17.575	18.494	19.071	1,2	-0,3
Investimenti fissi lordi	17.781	18.298	19.024	-0,7	2,0
Variazione scorte e oggetti di valore	166	81	360	-	-
Export interregionale	38.919	39.151	40.815	-1,1	1,9
Export estero	23.775	23.959	26.611	-3,0	6,1
TOTALE IMPIEGHI	155.179	158.524	166.934	-0,5	2,3

Fonte: Iripet, La situazione economica della Toscana, consuntivo 2006 e previsioni 2007-2008

La disaggregazione del Pil evidenzia una crescita del 2,3% della domanda finale (data dal totale degli impieghi), a sua volta sostenuta dalla spesa delle famiglie (1,7%), dagli investimenti fissi lordi (2,0%) e dall'export estero (6,1%). All'interno di questo quadro complessivamente positivo bisogna segnalare che l'entità della spesa delle famiglie, il cui apporto alla crescita del Pil è stato dell'1%, è aumentata grazie alla sottrazione di risparmio privato e non grazie a una maggior quantità di reddito reale disponibile, rimasto piuttosto stazionario per l'aumento della pressione fiscale.

Contributo alla crescita del PIL toscano (2004-05 e 2005-06)

	2004-05	2005-06
DISPERSIONI		
Import interregionale	0,3	-1,0
Import estero	0,3	-1,2
IMPIEGHI		
Spesa interna delle famiglie (residenti e turisti)	0,2	1,0
Spesa delle A.P. e ISP	0,2	-0,1
Investimenti fissi lordi	-0,1	0,4
Variazione scorte	0,0	0,1
Export interregionale	-0,4	0,8
Export estero	-0,8	1,5

Fonte: Irpet, La situazione economica della Toscana, consuntivo 2006 e previsioni 2007-2008

Il contributo alla crescita del Pil dello 0,4% apportato dagli investimenti fissi lordi sottintende al proprio interno una crescita degli investimenti in macchinari, mezzi di trasporto e beni immateriali e una contemporanea diminuzione di quelli in costruzioni: il rallentamento non ha comunque interessato il mercato immobiliare quanto piuttosto le opere pubbliche, il cui andamento alterno tra fasi di forte espansione e fasi di rallentamento è tipico dell'intervento pubblico e non desta particolare preoccupazione.

Le esportazioni hanno registrato ottimi tassi di crescita: quelle verso l'estero del 6,1%, quelle dirette alle altre regioni italiane dell'1,9%; contemporaneamente anche le importazioni sono aumentate con tassi significativi (2,3% quelle dall'Italia e 4,9% le importazioni dall'estero), soprattutto a causa dell'orientamento di gran parte dei consumi dei residenti verso beni che l'offerta nazionale è solo parzialmente in grado di soddisfare, e cioè prodotti legati alla comunicazione (telefonica), prodotti elettronici, mezzi di trasporto e meccanici. La crescita dei beni importati costituisce per l'economia toscana un elemento di fragilità e, insieme alla crescita del prezzo del petrolio, rende la nostra regione fortemente dipendente dall'esterno.

Andamento della produzione per macrosettori in Toscana nel 2006 (tassi di variazione rispetto all'anno precedente e contributo alla crescita)

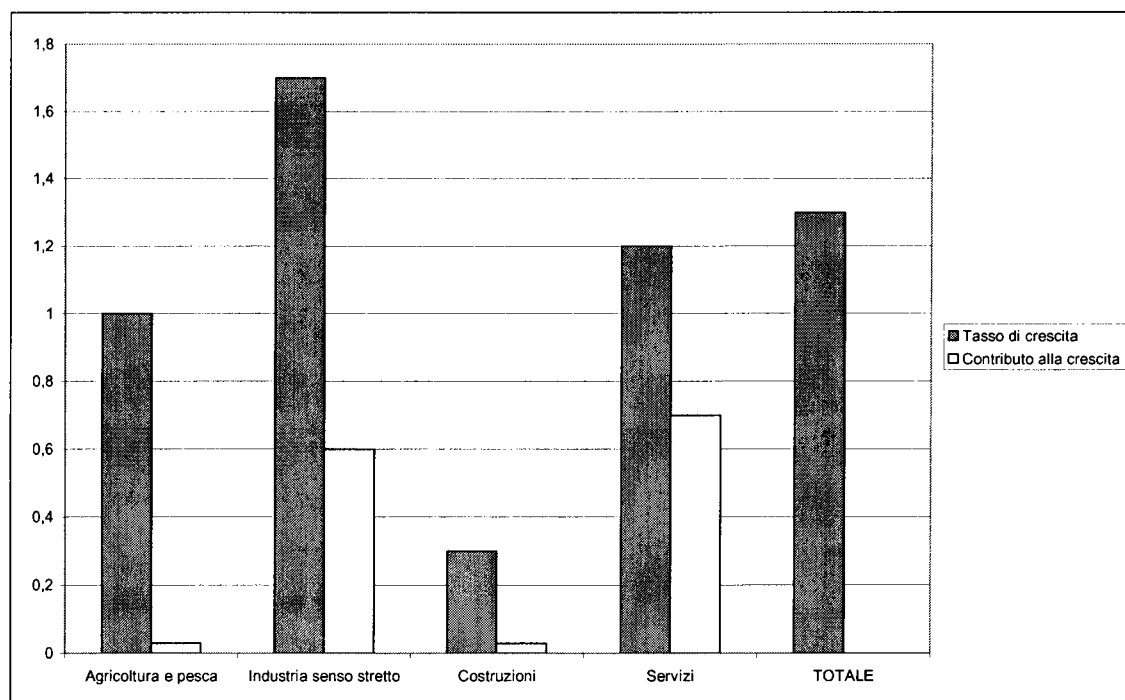

Fonte: Irpet, La situazione economica della Toscana - Consuntivo 2006 e previsioni 2007-2008

Negativo invece è stato l'apporto alla crescita della spesa pubblica (-0,1% e variazione del -0,3% sull'anno precedente), costretta al contenimento da politiche fiscali restrittive attuate a livello centrale con lo scopo di limitare l'espansione del debito pubblico: si prevede che la stagnazione della spesa pubblica eserciterà anche nel prossimo futuro un vincolo all'espansione dei consumi sia pubblici che privati, a meno che non venga varato un contemporaneo contenimento della pressione fiscale.

In sintesi, il Conto Risorse Impieghi del 2006 mostra una Toscana che ha riacquisito competitività (grazie al buon andamento delle esportazioni e dei flussi turistici), ma le cui possibilità di sviluppo futuro vengono frenate da una sempre maggiore dipendenza dall'estero (soprattutto per l'acquisto di alcune produzioni particolarmente richieste dai toscani) e da una spesa pubblica restrittiva, non adeguatamente compensata da un alleggerimento fiscale.

A livello macrosettoriale la crescita dell'economia toscana è stata determinata per il 50% dalla crescita dell'industria: un risultato così positivo del comparto industriale si è verificato dopo 17 trimestri di flessione, allontanando così lo spettro del declino del sistema produttivo toscano e mettendo in luce l'attuazione di processi di riorganizzazione e ristrutturazione che hanno portato alla chiusura delle imprese meno competitive e all'innalzamento dei profili professionali richiesti.

La crescita ha riguardato quasi tutti i comparti del manifatturiero, con andamenti particolarmente dinamici per la meccanica e la chimica e il contemporaneo persistere di alcune criticità per il tessile-abbigliamento, produzione cartaria, mobili e oreficeria.

Meno significativa in termini reali è apparsa la crescita del valore aggiunto delle costruzioni (3,5%), resa tra l'altro possibile grazie a un aumento dei prezzi ma non della produzione (0,3%) che, come già ricordato, ha pesantemente risentito della stagnazione delle opere pubbliche.

Da sottolineare che all'interno di un contesto largamente favorevole anche l'artigianato ha riacquisito quota dopo 4-5 anni di continue flessioni produttive, registrando a fine anno fatturati modesti ma comunque positivi.

La crescita del valore aggiunto industriale è stata nel complesso superiore a quella del terziario, il che non si era mai verificato nel corso dell'ultimo decennio: tale risultato è imputabile, oltre che all'incremento della produzione industriale, alla crescita dei prezzi, segno che tutto il comparto è diventato più qualificato e ha potuto sfruttare i vantaggi derivanti dall'applicazione di prezzi più elevati senza per questo rallentare le vendite.

Il terziario è cresciuto a un tasso moderatamente positivo (1,2%): i servizi privati hanno mostrato i segnali di dinamismo più evidenti, con andamenti particolarmente favorevoli per gli alberghi e ristoranti (grazie all'ottima annata turistica), mentre buona parte del commercio di vicinato ha sofferto del contenimento dei prezzi di vendita attuato per fronteggiare la concorrenza esercitata dalla grande distribuzione.

L'agricoltura infine, dopo la flessione del 2005, ha in parte recuperato terreno incrementando il proprio valore aggiunto dell'1%, anche se la necessità di non rialzare i prezzi non ha permesso un incremento dei margini di guadagno.

Il commercio estero della Toscana nel 2006 è stato contraddistinto da una forte espansione: le esportazioni sono incrementate del 12% rispetto a una media nazionale del 9%, ed anche le importazioni hanno registrato una crescita elevata (9,4%) che comunque, collocandosi al di sotto di quella dell'export, ha consentito un miglioramento del saldo commerciale. Il raffronto con le regioni italiane utilizzate solitamente come *benchmark* (Emilia Romagna, Veneto e Lombardia) ha evidenziato come la Toscana abbia raggiunto il risultato migliore dopo anni in cui la crescita dell'export si era collocata sempre al di sotto della media nazionale. Le motivazioni che determinano, nel giro di qualche anno, questi "sbalzi" di risultati così ampi della nostra regione non sono facilmente spiegabili, tuttavia è molto probabile che la particolare specializzazione produttiva toscana e l'orientamento verso determinati sbocchi di mercato siano le principali variabili che influenzano l'andamento del nostro export. Per il 2006, la crescita del 12% dell'export è avvenuta in un contesto di relativa stazionarietà del cambio euro/dollaro: tale crescita non è esclusivamente

riconducibile a un incremento di quantità vendute, ma è in parte giustificato da un aumento dei prezzi di vendita e dalla fatturazione nel 2006 di produzioni effettuate nel 2005.

Relativamente alla tipologia delle produzioni, una buona parte delle esportazioni toscane è costituita da beni di consumo durevoli e non durevoli (cicli e motocicli, mobili, gioielleria, moda) piuttosto che da beni strumentali (macchine e apparecchi meccanici); l'elasticità rispetto al prezzo dei beni di consumo è mediamente più alta, per cui la capacità di collocarsi sul mercato risulta strettamente correlata alle oscillazioni di prezzo. In più le imprese toscane sono orientate in misura maggiore rispetto ad altre regioni verso mercati extra Uem, e quindi ogni apprezzamento dell'euro rende più svantaggioso acquistare prodotti italiani. Il forte impulso che le vendite toscane hanno ricevuto nel 2006 può quindi essere stato determinato anche dal rapporto euro/dollaro abbastanza stabile che si è registrato almeno nella prima parte dell'anno, allineatosi intorno a una media dell'1,26.

**Il commercio estero della Toscana per mercati di sbocco nel 2006
(valori in milioni di euro e variazioni % sull'anno precedente)**

	Exp. 2006	Imp. 2006	Var. % Exp. 05-06	Var. % Imp. 05-06
UE 15 paesi	11.197	8.659	8,6	3,9
<i>di cui Germania</i>	2.581	1.678	6,1	7,5
<i>Regno Unito</i>	1.581	1.019	7,1	-15,2
<i>Francia</i>	2.803	2.585	12,8	31,3
Nuovi aderenti UE	869	674	19,0	33,0
Altri Europa	3.153	2.308	9,4	19,5
Africa	1.065	961	12,9	-2,0
Nord America	2.752	821	3,4	7,5
Centro Sud America	871	893	3,9	24,0
Medio Oriente	1.542	1.545	52,0	9,5
Estremo Oriente (<i>di cui</i>)	2.685	2.434	22,7	18,1
<i>Giappone</i>	498	168	1,2	15,4
<i>NICS</i>	1.075	261	11,7	21,7
<i>Altri Estremo Oriente</i>	1.112	2.005	51,4	17,9
Australia e altri	315	165	23,9	3,7
TOTALE	24.447	18.460	12,0	9,4

Fonte: Irpet, Commercio estero della Toscana, Rapporto 2006-07

Le previsioni per il prossimo futuro delineano uno scenario di crescita moderata, potenzialmente frenata da un rallentamento dell'economia statunitense a sua volta determinato dalla flessione del mercato immobiliare: ne dovrebbe seguire un rinnovato rialzo del rapporto euro-dollaro, anche se le conseguenze sulla capacità esportativa dei prodotti europei verranno mitigate dalla dinamicità del mercato europeo stesso, trainato dall'economia tedesca.

Conto delle Risorse e degli Impieghi per la Toscana – Tassi di variazione previsti nel 2007-2008

	2007 (stime)	2008
PIL	1,7	1,5
Importazioni dall'Italia	2,0	1,8
Importazioni dall'estero	3,1	2,9
Spesa delle famiglie	1,3	1,5
Spesa della P.A.	0,8	0,8
Investimenti fissi lordi	3,2	2,0
Esportazioni Italia	2,1	1,9
Esportazioni estero	2,9	2,5

Fonte: Irpet, La situazione economica della Toscana, consuntivo 2006 e previsioni 2007-08

In questo panorama comunque positivo l'Italia dovrà affrontare, quali principali ostacoli alla crescita, una politica fiscale necessariamente restrittiva e un'elevata dipendenza dall'estero sia in termini di prodotti importati che di acquisto di petrolio e materie energetiche.

Il tasso di crescita del Pil toscano dovrebbe registrare una flessione, passando dall'1,7% a fine 2007 all'1,5% nel 2008: nonostante il buon andamento previsto per esportazioni, turismo e investimenti, la stagnazione della domanda interna e la forte dipendenza dall'estero costituiranno ostacoli alla crescita economica toscana. In particolare l'aspetto della forte esposizione toscana verso i mercati esteri appare più accentuato che in altre regioni italiane e rende quindi la nostra regione più sensibili alle oscillazioni del cambio e quindi dei prezzi.

Tra i vari settori, quello industriale sembra destinato a proseguire la fase di espansione inaugurata nel 2006, con particolare crescita della meccanica, mentre la produttività del terziario continuerà ad accrescersi a ritmi molto moderati.

1.3 POPOLAZIONE, EVOLUZIONE DEMOGRAFICA E PRESENZA STRANIERA

La popolazione residente a Firenze al 31 dicembre 2006 è risultata di 365.966 unità, contro le 366.901 registrate a fine 2005 e le 367.536 rilevate nel 2004. Anche in quest'ultimo triennio il trend discendente dei residenti a Firenze è proseguito con una perdita in termini assoluti di 1.570 unità, pari a un tasso di decremento dello 0,43%; la perdita tra 2005 e 2006 è stata invece di 935 residenti, pari a una flessione dello 0,25%.

**Indicatori relativi alla popolazione residente nel Comune di Firenze
Triennio 2004-2006 – Dati al 31 dicembre di ciascun anno**

	2004	2005	2006
Residenti	367.536	366.901	365.966
Variazione % anno precedente	-	-0,17%	-0,25%
Nati	3.013	3.155	2.855
Morti	4.497	4.395	4.336
Immigrati*	9.698	10.990	9.099
Emigrati	13.013	10.868	9.818
Tasso di natalità (‰)	8,19	8,49	7,80
Tasso di mortalità (‰)	12,23	11,97	11,84
Indice di vecchiaia **(%)	218,46	230,65	230,84
Saldo migratorio (‰)***	-9,02	+0,33	-0,20
Saldo naturale****(‰)	-4,04	-3,48	-4,05

*Gli immigrati e gli emigrati comprendono non soltanto i movimenti da e verso l'estero, ma anche i nuovi iscritti provenienti da altri Comuni o diretti verso altri Comuni italiani.

**L'indice di vecchiaia è il rapporto tra la popolazione residente di età superiore ai 65 anni e la popolazione residente fino a 14 anni.

***Il saldo migratorio risulta rapportando la differenza tra il numero degli immigrati e quello degli emigrati nell'anno alla numerosità della popolazione residente dello stesso anno.

****Il saldo naturale è il rapporto tra la differenza fra nati e morti nell'anno e la popolazione residente.

Fonte: elaborazione su dati Ufficio Statistica del Comune di Firenze

Il 2006 è stato caratterizzato da una nuova contrazione della natalità che negli anni immediatamente precedenti aveva mostrato segnali di risalita: le 2.855 nascite registrate a fine anno sono le determinanti della flessione del tasso di natalità che è sceso dall'8,49‰ del 2005 al 7,80‰ del 2006; anche se il numero delle morti è diminuito di 59 casi, il saldo naturale è rimasto in area negativa (-4,05) ed ha raggiunto il valore più basso del triennio considerato in quanto i decessi complessivi hanno superato le nascite di 1.481 unità.

L'indice di vecchiaia si è stabilizzato su un valore molto elevato assunto nel 2005 (poco più di 230%), ma ricordiamo che tale valore è più contenuto di quello che era stato raggiunto nel 2000 (240,93%): alla diminuzione di tale indice ha contribuito in modo particolare la crescente presenza di cittadini extra-comunitari la cui età media è molto più bassa di quella italiana.

La suddivisione della popolazione per classi di età mostra una sostanziale stabilità nella consistenza di tutte le fasce di età, con una leggera tendenza all'aumento dell'ultima fascia, cioè quella degli ultra-settantacinquenni.

**Struttura per età della popolazione residente nel Comune di Firenze
nel triennio 2004-2006 (valori percentuali)**

<i>Classi di età</i>	2004	2005	2006
Fino a 15	11,7	11,9	11,9
Da 16 a 30	23,6	13,6	13,4
Da 31 a 45	18,7	23,7	23,6
Da 46 a 60	14,0	20,1	20,3
Da 61 a 75	20,0	18,5	18,3
Più di 75	12,0	12,2	12,5
TOTALE	100,0	100,0	100,0

Fonte: elaborazione Ufficio Statistica

Il miglioramento continuo della qualità della vita, delle condizioni igienico-sanitarie e l'ampliamento delle conoscenze mediche in campo sia preventivo che curativo hanno determinato un aumento della durata media della vita in tutti i paesi occidentali industrializzati e, anche a Firenze, la quota di ultrasessantenni ha rappresentato una proporzione molto ampia di popolazione (30,8%).

Composizione percentuale della popolazione residente nel Comune di Firenze per sesso e classi di età al 31/12/06

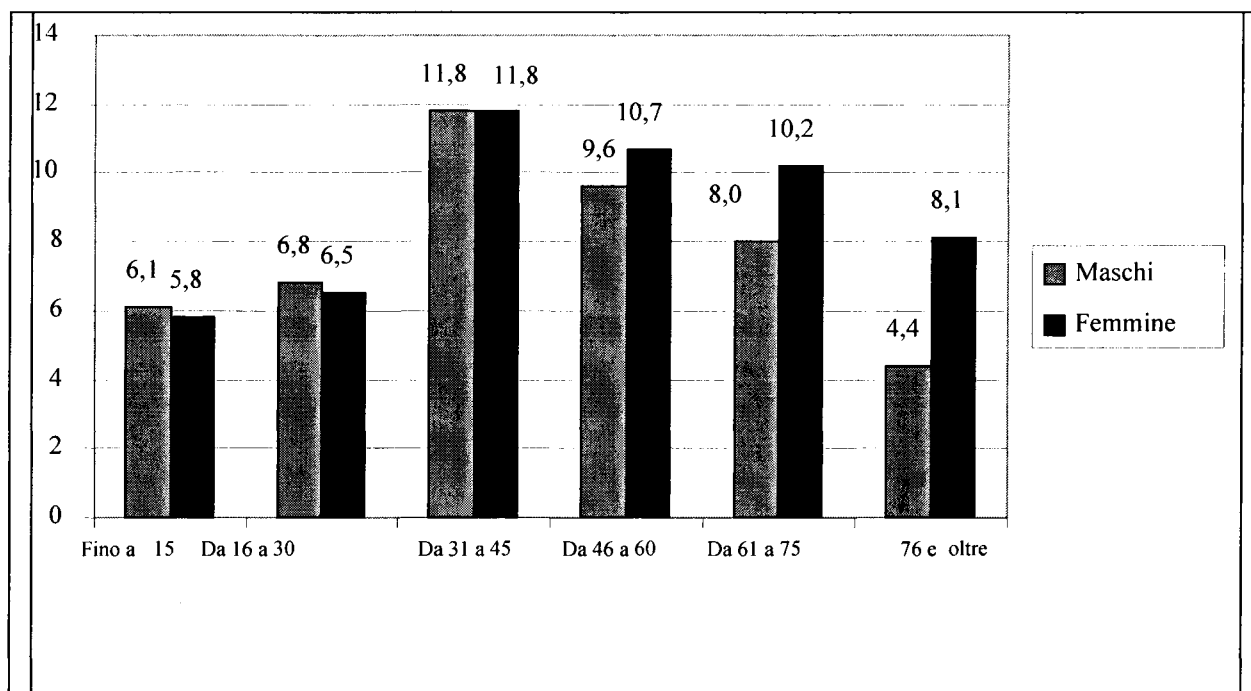

Fonte: nostra elaborazione su dati Ufficio Statistica

Suddividendo le varie classi di età per sesso, si evidenzia la maggior longevità delle donne: se, infatti, fino a 30 anni i maschi sono un po' più numerosi delle femmine e raggiungono un perfetto allineamento tra i 31 e i 45, si assiste a un vero e proprio rovesciamento della situazione nelle classi di età più anziane. Oltre i 76 anni, le donne risultano praticamente il doppio degli uomini: la durata media di vita delle prime è 83,3 anni, mentre per i secondi di 77,4 anni. Si prevede che tali valori (riferiti ai paesi industrializzati) siano destinati ad aumentare ancora nel prossimo futuro grazie allo

sviluppo delle nuove applicazioni medico-scientifiche: in particolare, nel 2050, gli uomini vivranno in media 83,6 anni e le donne 88,8.

La distribuzione della popolazione tra i quartieri fiorentini è rimasta pressoché invariata nel tempo: il quartiere 5 è quello caratterizzato dalla maggior popolosità, e la suddivisione per fasce di età mostra come ogni singola classe in quest'area risulti la più numerosa della città. Soltanto per la classe di età più anziana si nota un progressivo allineamento nella consistenza degli ultrasessantacinquenni del quartiere di Campo di Marte con quelli del quartiere 5, segno del costante invecchiamento della popolazione del quartiere 2, connotato da costi abitativi e di affitto troppo impegnativi per la maggior parte dei soggetti giovani.

Popolazione residente a Firenze distinta per Quartiere al 31/12/2006: valori assoluti secondo la classe di età

Classi di età	Q1 Centro Storico	Q2 Campo di Marte	Q3 Gavinana Galluzzo	Q4 Isolotto Legnaia	Q5 Rifredi Le Piagge	Totale*
da 0 a 14	6.924	9.843	4.856	7.609	11.757	40.989
da 15 a 64 anni	45.057	53.705	24.234	41.912	64.761	229.669
65 e oltre	14.568	24.737	11.656	17.028	26.892	94.881
Totale in valore assoluto	66.549	88.285	40.746	66.549	103.410	365.539

* Il totale complessivo è inferiore al totale dei residenti in quanto in Anagrafe alcune persone sono iscritte senza data di nascita, e questo non permette di conteggiarle nel momento della suddivisione per classi di età

Fonte: elaborazione Ufficio Statistica su dati anagrafici al 31.12.06

La composizione per età della popolazione viene determinata non solo dalla dinamica del saldo naturale ma anche dall'andamento delle cancellazioni e iscrizioni anagrafiche, la cui risultanza netta fornisce il saldo migratorio. La maggior parte delle cancellazioni sono costituite da individui o giovani coppie che scelgono di risiedere nelle zone della cintura urbana, dove i costi di acquisto/locazione della abitazioni sono più accessibili rispetto a quelli praticati nella città di Firenze; i soggetti che si muovono verso altre regioni italiane o all'estero costituiscono invece una quota assai limitata di tali movimenti. Se alla fine del 2005 gli immigrati superavano gli emigrati di 122 unità, nel 2006 queste due grandezze si sono nuovamente invertite, riportando il conto a favore di coloro che lasciano la città con un saldo di 715 soggetti.

Gran parte di coloro che scelgono di risiedere in città ha una provenienza straniera: la loro distribuzione sul territorio privilegia il Quartiere 5, caratterizzato da costi abitativi più contenuti: qui si concentra gran parte della popolazione cinese e slava presente a Firenze, o comunque appartenente a fasce sociali in situazioni di criticità socio-economica. Il secondo quartiere maggiormente popolato da stranieri è il Centro storico, in cui prevalgono residenti di origine statunitense e giapponese, con redditi elevati, dediti in gran parte ad attività di studio e ricerca. Alla fine del 2006 l'incidenza relativa degli stranieri sul totale della popolazione fiorentina è risultata in aumento rispetto al 2005, passando da 8,9% a 9,5%.

Stranieri residenti a Firenze al 31/12/2005-06 e paese di provenienza per i gruppi più numerosi

Quartieri	2005		2006	
	Stranieri residenti	% sul totale popolazione	Stranieri residenti	% sul totale popolazione
Quartiere 1	9.865	2,7%	10.076	2,8%
Quartiere 2	6.161	1,7%	6.770	1,8%
Quartiere 3	2.446	0,7%	2.630	0,7%
Quartiere 4	3.843	1,0%	4.367	1,2%
Quartiere 5	10.213	2,8%	11.096	3,0%
TOTALE	32.528 <i>di cui cinesi 4.006 di cui albanesi 3.716 di cui filippini 3.110 di cui rumeni 2.603</i>	8,9%	34.939 <i>di cui albanesi 4.086 di cui cinesi 3.990 di cui filippini 3.262 di cui rumeni 2.928</i>	9,5%

Fonte: elaborazione Ufficio Statistica su dati anagrafici al 31.12.06

La presenza di immigrazione regolare a Firenze è un fenomeno in crescita esponenziale: rispetto a dieci anni fa gli immigrati con i documenti in regola sono triplicati, e la loro incidenza nel capoluogo toscano è del 9,5% sulla popolazione totale, vale a dire che c'è 1 immigrato ogni 10,5 residenti contro la media nazionale di 1 immigrato ogni 19 residenti. Secondo le previsioni dei principali istituti di ricerca socio-economica tali percentuali sono destinati a raddoppiare nel giro di dieci anni e a superare i valori di paesi come la Germania e l'Austria, cioè tradizionalmente quelli con i più alti tassi di immigrazione straniera.

Permessi di soggiorno rilasciati dalla Questura di Firenze a cittadini di paesi extracomunitari –anni 2005-2006

2005		2006	
Totale	62.991	Totale	55.181
<i>di cui: Albania</i>	11.195	<i>di cui: Albania</i>	11.791
<i>Cina popolare</i>	10.738	<i>Cina popolare</i>	9.888
<i>Romania</i>	5.950	<i>Marocco</i>	4.329
<i>Marocco</i>	4.091	<i>Filippine</i>	3.833
<i>Filippine</i>	3.719	<i>Perù</i>	3.116
<i>Perù</i>	2.865	<i>Sri Lanka</i>	1.696
<i>Usa</i>	1.868	<i>Usa</i>	1.741
<i>Sri Lanka</i>	1.633	<i>Ex-Jugoslavia (Serbia-Montenegro-Kosovo)</i>	1.447
<i>Polonia</i>	1.580	<i>Ucraina</i>	1.266
<i>Ex-Jugoslavia (Serbia-Montenegro-Kosovo)</i>	1.537	<i>Senegal</i>	1.263
Altri Paesi	17.815	Altri Paesi	14.811

Fonte: Questura di Firenze-Divisione Polizia Anticrimine-Ufficio Statistiche e Studio della criminalità

Secondo i dati della Questura di Firenze, con l'entrata in vigore della L. 189/02 c'è stata una crescente richiesta di regolarizzazioni da parte di molti extra-comunitari che spesso lavoravano come colf e badanti senza un permesso ufficiale. Nel 2003 Firenze è risultata in testa alle città del Centro Nord per il numero di immigrati stranieri assorbiti; alla fine del 2006 c'è stata una decelerazione nel numero dei permessi rilasciati se si confronta il dato con il 2005, ma oltre ai numeri ufficiali ci sono anche da considerare circa 20.000 minori registrati sui permessi dei genitori. Relativamente al paese di provenienza degli immigrati, si evidenzia il primato della componente albanese, primato che fino al 2003 compreso era stato detenuto dalla comunità cinese: quest'ultima ha la più alta incidenza relativa d'Italia e le aree di maggiore concentrazione sono quelle a nord-ovest della città, come Peretola, Brozzi, Campi Bisenzio. I permessi rilasciati alla popolazione cinese risultano quindi in flessione leggera ma costante a partire dal 2004; sono invece

in crescita le regolarizzazioni della popolazione proveniente dall'Albania, Marocco, Filippine e Perù.

Un ultimo aspetto rilevante per l'analisi dei fenomeni demografici riguarda la dimensione dei gruppi familiari. Dal 2001 al 2006 il numero medio dei componenti è rimasto pressoché stazionario, oscillando da un minimo di 2,07 a un massimo di 2,11 componenti. Le famiglie unipersonali sono risultate le più consistenti in valore assoluto (76.508) e in aumento dell'1,9% rispetto al 2005; sono rimaste essenzialmente stazionarie le famiglie di due persone, mentre tutte le altre tipologie hanno mostrato una flessione, comprese le famiglie con più di sei componenti che erano invece state connotate da una tendenza alla crescita dal 2001 al 2004.

Famiglie residenti nel Comune di Firenze per numero di componenti al 31 dicembre di ciascun anno

Numero Componenti*	2001	2002	2003	2004	2005	2006	Var. % 2005-06
1	75.536	75.870	73.363	73.594	75.091	76.508	+1,9
2	46.200	46.337	46.356	46.387	46.566	46.737	+0,4
3	32.412	32.053	31.541	30.846	30.396	29.953	-1,5
4	19.186	18.799	18.587	18.350	18.202	17.964	-1,3
5	4.313	4.225	4.165	4.153	4.073	4.062	-0,2
6 o più	1.528	1.547	1.556	1.608	1.602	1.554	-3,0
Totale famiglie	179.175	178.831	175.568	174.938	175.930	176.778	+0,5
Numero medio componenti	2,08	2,07	2,11	2,10	2,08	2,1	-

*Il numero medio componenti è dato dal rapporto della popolazione residente sul numero complessivo delle famiglie

Fonte: elaborazione Ufficio Statistica su dati anagrafici al 31.12.06.

1.3.1 Scheda popolazione

Popolazione legale al censimento 2001		356.118	
Popolazione residente al 31.12.2006		365.966	
di cui			
maschi		171.235	
femmine		194.731	
nuclei familiari		176.778	
comunità/convivenze		239	
Popolazione al 01.01.2006		366.901	
nati nell'anno	2.752		
morti nell'anno	4.287		
saldo naturale		- 1.535	
immigrati nell'anno	11.027		
emigrati nell'anno	10.427		
saldo migratorio		600	
popolazione al 31.12.2006		365.966	
in età prescolare		20.301	
in età scuola dell'obbligo		20.734	
in forza di lavoro 1^ occupazione		46.724	
in età adulta		187.690	
in età senile		90.517	
Tasso di natalità ultimo quinquennio		anno	Tasso*
		2002	8,41
		2003	7,57
		2004	8,72
		2005	8,47
		2006	7,49
Tasso di mortalità ultimo quinquennio		anno	Tasso*
		2002	12,97
		2003	12,83
		2004	12,93
		2005	11,96
		2006	11,67

* Rapporto tra il numero degli eventi (nati o morti) di ogni anno e la popolazione al 30 giugno dello stesso anno.

1.4 LA CITTÀ DEI PRODUTTORI: LA FORMAZIONE DEL VALORE AGGIUNTO

Allineandosi al rinnovato slancio economico nazionale e regionale anche l'economia fiorentina alla fine del 2006 ha registrato una crescita consistente, misurata in termini di incremento annuale di valore aggiunto. L'incremento, pari a 1,5%, è stato particolarmente significativo se paragonato alla flessione dell'anno precedente (-0,5%), anche se la crescita toscana (1,7%) e quella nazionale (1,9%) si sono attestate su livelli superiori.

Andamento delle principali variabili economiche per il triennio 2003-2006 nella Provincia di Firenze (variazioni tendenziali annue su valori a prezzi costanti 1995)

	2004	2005	2006
Valore aggiunto	0,4	-0,5	1,5
-agricoltura	39,3	-6,1	4,4
-industria manifatturiera	1,8	-2,7	1,5
-costruzioni	1,2	4,1	3,2
-servizi	-0,4	0,0	1,4
Importazioni	0,3	0,6	2,1
Esportazioni	3,9	-4,8	3,5
Unità di lavoro	0,9	-0,5	0,8
-agricoltura	3,9	-10,2	-0,6
-industria manifatturiera	0,7	-2,5	-1,1
-costruzioni	1,0	2,6	-0,8
-servizi	0,9	0,2	1,5
Reddito disponibile	4,6	1,4	2,7
Consumi finali famiglie	1,1	-0,2	2,0

Fonte: Elaborazioni Camera di Commercio su dati Istat e Ufficio Studi Prometeia

La scomposizione del valore aggiunto per macrosettori evidenzia un segno positivo per tutti i comparti: l'agricoltura ha registrato la crescita relativa più alta, passando da un -6,1% a un +4,4% nel 2006; anche l'industria in senso stretto ha ribaltato la performance negativa dell'anno precedente raggiungendo un incremento dell'1,5%, mentre tutto il comparto dei servizi si è allontanato dalla fase di crescita zero per tornare a una variazione positiva (1,4%). Soltanto per le costruzioni si è avuta una flessione rispetto al 2005, se pur si è mantenuta sempre in ambito positivo (3,2% contro il 4,1% dell'anno precedente). Era comunque prevedibile che la forte espansione che ha caratterizzato questo settore nel corso dell'ultimo quinquennio non fosse ulteriormente sostenibile su ritmi così sostenuti.

Il settore agricolo, pur rappresentando una quota modesta del valore aggiunto totale provinciale (0,7%), ha occupato nel corso del 2006 una buona posizione di mercato grazie soprattutto alle produzioni di livello qualitativo medio-alto. Nonostante l'andamento climatico abbastanza anomalo dell'anno abbia determinato una flessione produttiva sia per la frutta e ortaggi che per l'olio e il vino, la ripresa dei consumi interni e la dinamicità degli scambi internazionali hanno sostenuto la domanda agroalimentare.

Il 22% del Pil provinciale viene creato dalle industrie manifatturiere: l'incremento dell'1,5% sottintende al proprio interno andamenti differenziati per i quali la crescita più pronunciata ha interessato tutto il settore della meccanica, mentre crescite più contenute hanno caratterizzato le produzioni in metallo, il legno, il mobilio e il settore chimico-farmaceutico. Le industrie della moda sono state contrassegnate da una ripresa moderata soltanto per alcune lavorazioni (tessile, abbigliamento e cuoio), mentre gli altri comparti non hanno evidenziato particolari incrementi.

Tassi di variazione annua del valore aggiunto nella provincia di Firenze e confronto con la Toscana e l'Italia (Anni 2003-04, 2004-05 e 2005-06)

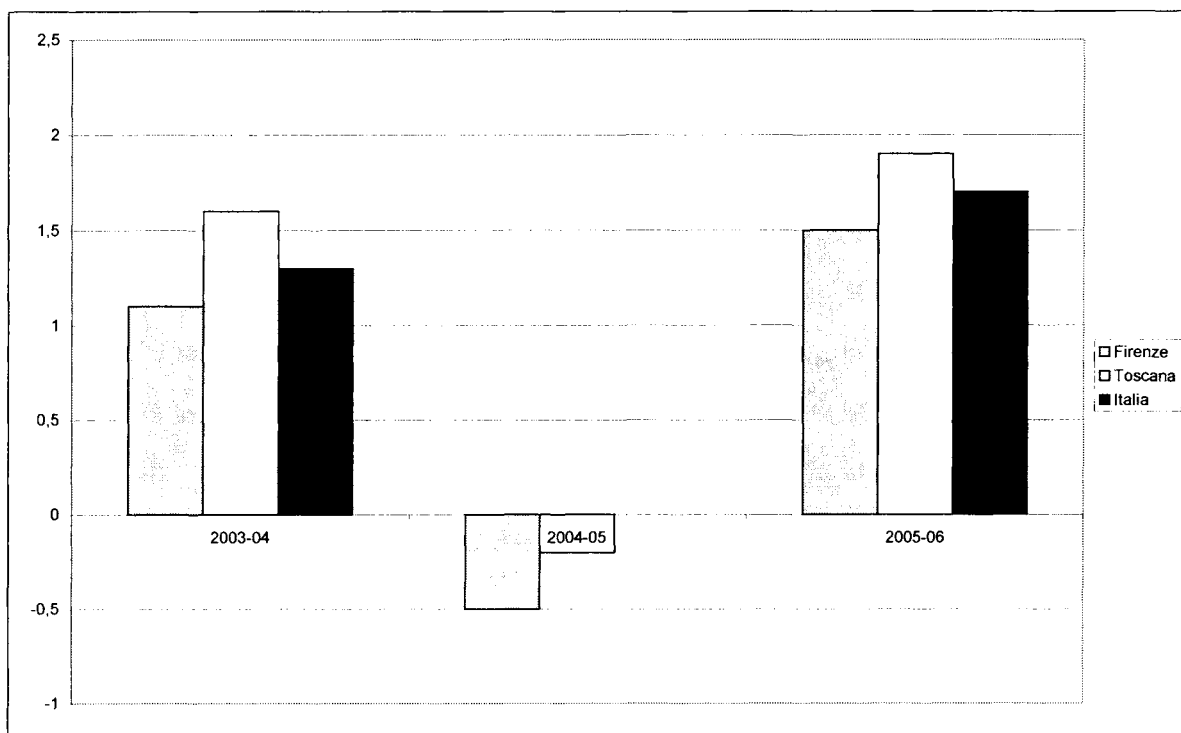

Fonte: nostra elaborazione su dati Unioncamere - Istituto Tagliacarne

Da un punto di vista dimensionale, sono state le imprese di medie e grandi dimensioni a ottenere i risultati migliori, mentre le piccola imprese hanno registrato incrementi più contenuti.

Composizione % del valore aggiunto per macrosettore nella provincia fiorentina – Anno 2006

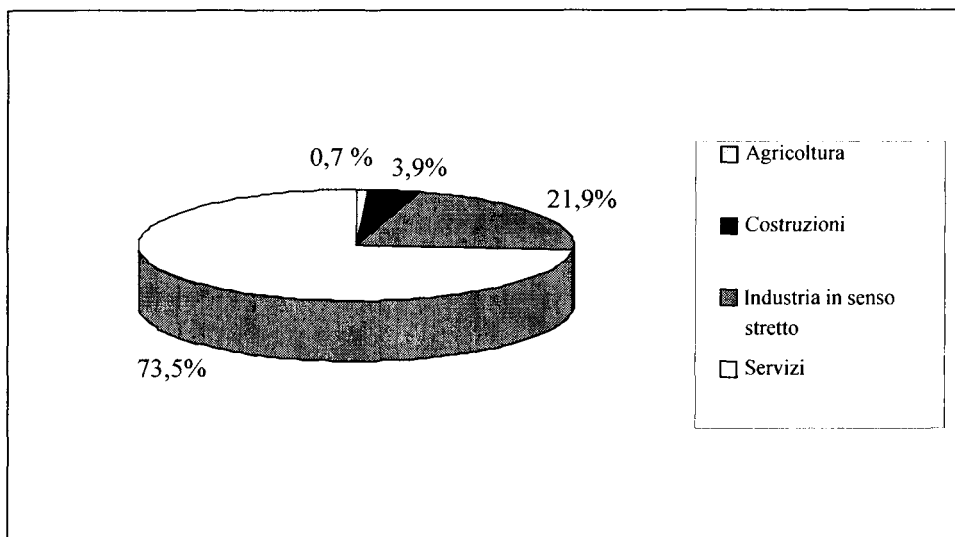

Fonte: nostra elaborazione su dati Unioncamere-Tagliacarne

La crescita dell'1,4% dei servizi, che pesano per il 73,5% sulla formazione del Pil provinciale, è stata fondamentale per la determinazione della crescita complessiva. Andamenti particolarmente espansivi hanno contraddistinto le attività commerciali e quelle legate al turismo. Tra le prime, è proseguita la crescita della grande distribuzione (+3,7%) che sta sempre più allargando il divario che la separa dalla piccola distribuzione; la media distribuzione ha avuto un incremento positivo (+0,8%) mentre la piccola impresa commerciale, dopo un inizio d'anno molto critico, ha contenuto

le perdite entro il -1,1%. Relativamente alle attività turistiche, il 2006 ha confermato la ripresa già evidenziatasi nel corso del 2005, con un aumento di tutte le principali grandezze relative alle attività turistiche (arrivi, presenze, utilizzo delle strutture alberghiere e di quelle extra-alberghiere, nonché un rinnovato aumento dei visitatori stranieri e in particolare di quelli statunitensi).

**Graduatoria delle province toscane in base al PIL pro capite nella graduatoria nazionale
Anno 2005 e variazione % 2004-05**

Province e Regioni	Posizione 2005	Euro pro-capite	Posizione 2004	Variazione % 2004-2005
Toscana	10	25.998,00	9	-0,1
Massa Carrara	66	20.904,00	66	-0,7
Lucca	51	23.872,00	51	0,5
Pistoia	57	23.137,00	59	1,4
Firenze	6	31.118,00	5	-2,7
Livorno	36	26.231,00	40	-0,8
Pisa	44	25.398,00	42	-1,2
Arezzo	52	23.856,00	53	1,9
Siena	47	24.752,00	44	0,9
Grosseto	64	21.235,00	65	-0,8
Prato	41	25.664,00	34	-0,8
Nord-Ovest	1	29.181,00	1	0,6
Nord-Est	2	28.507,00	2	1,3
Centro	3	26.687,00	3	1,0
Mezzogiorno	4	16.695,00	4	2,0
Italia	-	24.152,00	-	1,2

Fonte: Elaborazioni Unioncamere - Istituto Tagliacarne

Anche l'indicatore del Pil pro-capite, se pur riferito al 2005 (quindi in una fase della ripresa ancora non consolidata), evidenzia un clima economico assai favorevole collocando Firenze al sesto posto della graduatoria nazionale con 31.118,00 euro per abitante, contro una media toscana di quasi 26.000,00 euro e una nazionale molto più bassa (24.152,00).

Una delle principali forze trainanti della crescita a livello nazionale, regionale e provinciale è stata la domanda esterna, per cui si giustifica un approfondimento sulle dinamiche che hanno caratterizzato l'andamento dell'import-export fiorentino nel 2006. Le esportazioni hanno raggiunto a fine anno un tasso di incremento del 9,9% ribaltando così la stazionarietà dell'anno precedente (0,7%) e segnando un andamento migliore di quello medio italiano (9,0%) ma non di quello toscano (12,0%). Contemporaneamente c'è stata un'impennata del 17,1% delle importazioni, ma in valore assoluto la loro consistenza è stata inferiore alle vendite, permettendo così un miglioramento della bilancia commerciale.

La disaggregazione per mercati di sbocco ricalca sostanzialmente l'andamento già osservato a livello regionale: l'Unione Europea a 15 paesi si conferma come il principale destinatario dei beni e servizi esportati dalla provincia fiorentina, con una quota di assorbimento pari al 33% del totale e un trend in netta crescita rispetto al 2005 (9,5%). All'interno dell'Unione Europea il ruolo più attivo è stato svolto dalla Francia, che ha acquistato oltre un quarto dell'export destinato all'Ue soprattutto sotto forma di prodotti metallurgici e mezzi di trasporto. Anche la Germania ha assorbito una quota considerevole di prodotti metallurgici e mezzi di trasporto, ai quali si sono aggiunti beni del reparto Raffineria, chimica e gomma; poco brillanti sono stati invece i prodotti del settore moda.

**Andamento delle esportazioni e importazioni della Provincia di Firenze nel 2005-06
per mercati di sbocco - valori in migliaia di euro e variazione % sull'anno precedente**

	Esportazioni			Importazioni		
	2005	2006		2005	2006	
	Valore assoluto	Valore assoluto	$\Delta\%$ 05-06	Valore assoluto	Valore assoluto	$\Delta\%$ 05-06
Unione Europea 15	2.498.806	2.735.725	9,5	2.006.297	2.184.552	8,9
<i>di cui</i>						
<i>Germania</i>	552.979	594.887	7,6	507.047	555.430	9,5
<i>Francia</i>	634.767	705.903	11,2	417.269	526.859	26,3
<i>Regno Unito</i>	384.264	392.214	2,1	246.201	259.555	5,4
<i>Spagna</i>	303.100	325.948	7,5	226.483	251.504	11,0
<i>Belgio e Lux</i>	92.642	114.777	23,9	106.054	84.123	-20,7
Nuovi aderenti UE	180.981	185.863	2,7	119.498	132.179	10,6
Altri Europa	1.188.750	1.242.956	4,6	519.543	669.384	28,8
Africa	345.734	312.811	-9,5	222.812	255.033	14,5
Nord America	859.148	876.424	2,0	266.148	285.661	7,3
Centro						
Sud America	251.424	255.671	1,7	211.443	355.988	68,4
Medio Oriente	360.713	395.972	9,8	31.867	43.032	35,0
Giappone	264.447	257.144	-2,8	101.158	114.143	12,8
NICS	294.418	314.197	6,7	66.020	71.071	7,7
Altri						
Estremo Oriente	257.957	496.963	92,7	619.394	764.482	23,4
Australia e altri	62.573	86.933	38,9	43.169	52.459	21,5
TOTALE	6.564.950	7.160.658	9,1	4.207.349	4.927.985	17,1

Fonte: Irpet, Commercio estero della Toscana, Rapporto 2006-2007

Al secondo posto si è collocato l'insieme degli altri paesi europei (comprensivi della Russia) che coprono oltre il 17% del totale, anche se la loro crescita relativa (4,6%) è stata quasi la metà della media complessiva. Il Nord America si è confermato al terzo posto ed ha recuperato la flessione del 2005 (anno in cui aveva perso il 14%) con un tasso di variazione basso ma positivo (2,0%), raggiunto soprattutto grazie al buon andamento della metallurgia e degli Alimentari e affini. Tuttavia il ruolo di sostegno di questo mercato nei confronti dell'export fiorentino appare da diversi anni in forte rallentamento, ponendo così il problema del livello di competitività delle produzioni toscane e fiorentine nel Nord America e della ridotta capacità di soddisfare questo tipo di domanda. L'incremento più elevato delle vendite fiorentine ha interessato i paesi dell'Estremo Oriente, tra i quali il ruolo principale è stato giocato dalla Cina. L'export fiorentino è quasi raddoppiato dal 2005 al 2006 grazie in particolar modo alla forte crescita delle macchine e apparecchi meccanici.

La scomposizione settoriale delle esportazioni fiorentine mostra un quadro positivo per la quasi totalità dei settori produttivi ad eccezione dei filati e tessuti che permangono nella lunga fase di criticità. Dopo un anno di rallentamento sono tornate a crescere le macchine e gli apparecchi meccanici (3,4%) che, coprendo oltre un quinto delle esportazioni fiorentine totali, si confermano come il primo settore di esportazione. Il secondo settore in termini di peso sul totale è la pelletteria il cui incremento del 18,7% è stato reso possibile dalla conquista di fasce di mercato di alto livello e con prospettive di crescita. Alcuni degli altri settori il cui valore assoluto ha un forte peso sul totale esportato hanno avuto evoluzioni positive, come le confezioni (11,2%) e la meccanica di precisione (13,2%). Altre attività fortemente caratterizzanti (raffineria, chimica e gomma, calzature) hanno invece registrato crescite più contenute che oscillano tra l'1,6% e il 4,6%.

Le tendenze evolutive per il futuro prevedono che a fine 2007 la crescita del Pil provinciale sarà inferiore rispetto al 2006 in ragione del rallentamento previsto su scala mondiale. Ci si aspetta infatti una frenata della crescita statunitense, a sua volta determinata da un'involuzione del mercato immobiliare e di alcune produzioni rilevanti (in particolare quella di autovetture), nonché di quella

tedesca. Conseguentemente, a livello nazionale, regionale e provinciale si avrà una contrazione delle esportazioni, dei consumi e del reddito disponibile delle famiglie.

Relativamente all'andamento settoriale, il rallentamento si dovrebbe estendere ad ogni macro-area, quindi al terziario, all'industria in senso stretto ed anche alle costruzioni che proseguiranno quindi la loro fase di decelerazione. Tuttavia il 2007 dovrebbe essere solo un anno di passaggio che porterà a un rinnovato slancio produttivo nel 2008.

Andamento delle esportazioni e importazioni della Provincia di Firenze nel 2005-06 per attività economica (valori in migliaia di euro e variazione % sull'anno precedente)

	Esportazioni			Importazioni		
	2005	2006		2005	2006	
	Valore assoluto	Valore assoluto	Δ% 05-06	Valore assoluto	Valore assoluto	Δ% 05-06
Agricoltura, caccia e pesca	16.614	16.167	-2,7	75.591	82.870	9,6
Estrattiva ed energetici	45.645	39.686	-13,1	54.231	64.920	19,7
Alimentari e affini	412.859	487.366	18,0	435.086	484.543	11,4
Filati	46.955	41.273	-12,1	31.700	41.834	32,0
Tessuti	151.732	144.995	-4,4	52.484	53.154	1,3
Confezioni	684.902	761.406	11,2	270.657	315.377	16,5
Maglieria	163.115	163.300	0,1	61.454	67.721	10,2
Indumenti pelle e pellicceria	107.112	119.067	11,2	60.564	75.012	23,9
Pelli conciate, cuoio e affini	132.530	157.718	19,0	88.705	113.816	28,3
Pelletteria	777.728	923.031	18,7	164.533	210.654	28,0
Calzature	557.731	583.325	4,6	117.708	146.303	24,3
Prodotti in legno	53.083	49.451	-6,8	35.190	48.674	38,3
Carta e stampa	75.758	84.430	11,4	80.273	86.496	7,8
Raffinerie, chimica e gomma	605.722	615.619	1,6	941.110	975.227	3,6
Ceramica e vetro	127.155	115.737	-9,0	37.670	41.227	9,4
Trasf. minerali non metalliferi	17.194	20.089	16,8	7.304	6.905	-5,5
Metallurgia	216.916	274.861	26,7	466.983	731.435	56,6
Macchine e apparecchi meccanici	1.423.925	1.471.801	3,4	430.590	414.700	-3,7
Meccanica di precisione	504.598	571.285	13,2	479.595	576.017	20,1
Mezzi di trasporto	168.431	223.220	32,5	188.212	250.205	32,9
Mobili	131.925	136.806	3,7	24.137	20.678	-14,3
Gioielli ed oreficeria	73.502	79.147	7,7	24.347	25.729	5,7
Altre manifatture	56.124	68.322	21,7	58.861	68.170	15,8
Attività varie	13.694	12.557	-8,3	20.364	26.318	29,2
TOTALE	6.564.950	7.160.658	9,1	4.207.349	4.927.985	17,1

Fonte: Irpet, Commercio estero della Toscana, Rapporto 2005-06

1.5 LA DINAMICA IMPRENDITORIALE

Un quadro più approfondito della specializzazione produttiva fiorentina può pervenire dall'analisi dei dati relativi al numero di imprese attive registrate presenti nella Provincia di Firenze e nel Comune di Firenze. Alla crescita del Pil provinciale dell'1,5% è corrisposta una crescita del numero di imprese attive dell'1,1%, con un incremento assoluto di 1.032 unità.

Imprese attive nella Provincia di Firenze registrate alla Camera di Commercio nel triennio 2004-06

	2004	2005	2006	Var.ass. 05-06	Var.% 05-06
Agricoltura, caccia, e silvicoltura	7.165	7.086	7.068	-18	-0,3
Pesca, piscicoltura e servizi annessi	5	7	7	0	0,0
Estrazione di minerali	30	32	29	-3	-9,4
Attività manifatturiere	16.408	16.216	15.934	-282	-1,7
Produzioni e distribuzione di energia elettrica, gas e acqua	15	15	14	-1	-6,7
Costruzioni	13.618	14.269	15.012	743	5,2
Commercio ingr. e dett.-riparazione beni personali e per la casa	25.631	25.237	25.136	-101	-0,4
Alberghi e ristoranti	4.010	4.104	4.224	120	2,9
Trasporti, magazzinaggio e comunicazione	3.605	3.648	3.622	-26	-0,7
Intermediazione monetaria e finanziaria	1.966	1.890	1.898	8	0,4
Attività immobiliare, noleggio, informatica, ricerca	12.458	12.695	13.288	593	4,7
PA, difesa, assicuraz.sociale obbl.	4	0	0	0	0,0
Istruzione	369	375	393	18	4,8
Sanità e altri servizi sociali	257	273	285	12	4,4
Altri servizi pubblici, sociali e personali	3.901	3.893	3.888	-5	-0,1
Imprese non classificate	217	97	71	-26	-26,8
Totale complessivo	89.659	89.837	90.869	1.032	1,1

Fonte: Camera di Commercio di Firenze

Le imprese più numerose si sono registrate nel settore del commercio, seguito dal complesso delle attività manifatturiere, dalle costruzioni e dalle attività immobiliari, di noleggio, informatica e ricerca. Il commercio ha continuato però a perdere imprese, con una flessione dello 0,4% dovuta soprattutto all'indebolimento dei piccoli esercizi di vendita al dettaglio e al contemporaneo rafforzamento della grande distribuzione e del commercio ambulante sia a posteggio fisso che itinerante. Anche le attività manifatturiere hanno continuato a scontare la perdita di imprese (-1,7%), probabilmente ancora in fase di uscita definitiva dalla difficile congiuntura degli ultimi anni. La crescita relativa più sostenuta è stata registrata dal settore delle costruzioni, mentre tassi di incremento positivi, anche se meno accentuati, si sono avuti negli alberghi e ristoranti (grazie all'ottima ripresa turistica) e nei servizi legati all'istruzione e alla sanità.

**Imprese attive nel Comune di Firenze registrate alla Camera Commercio nel triennio 2004-06
Dati al 31 Dicembre di ciascun anno**

Imprese attive	Imprese attive dettaglio settoriale	2004	2005	2006
Agricoltura, caccia e silvicoltura ↓		679	660	651
Pesca, piscicoltura e servizi annessi ↔		4	5	5
Estrazione minerali ↓		5	5	4
Attività manifatturiere ↓	<i>Totale di cui:</i>	<i>4.910</i>	<i>4.816</i>	<i>4.680</i>
	Industria alimentare e bevande	338	358	379
	Industria tabacco	1	1	1
	Industrie tessili	126	120	117
	Confez. vestiario-prep.pellicce	480	445	428
	Cuoio-art.viaggio	829	809	771
	Ind.legno escluso mobili-fabbr. paglia	273	270	254
	Fabbr.pasta-carta, editoria e stampa	503	491	474
	Prodotti chimici e fibre	52	52	48
	Art.gomma e mat.plastiche	38	40	37
	Prodotti minerali non metall.	130	132	121
	Prod. e fabbr.metalli e leghe	437	422	412
	Macchine a apparecchi mecc.	191	188	187
	Macchine ufficio, appar.elettr,radiotel, medicali, str.optici, prec.	574	565	568
	Autoveicoli e mezzi trasporto	20	22	24
	Fabbr.mobili e altre industrie manifatturiere	914	897	853
	Recupero e prep.riciclaggio	4	4	6
Produzione, distribuzione energia elettrica, acqua e gas ↓		9	10	9
Costruzioni ↑		4.297	4.420	4.659
Commercio ingr. e dett., rip.beni personali e casa ↓	<i>Totale di cui:</i>	<i>11.894</i>	<i>11.604</i>	<i>11.536</i>
	Commercio e rip.aut. e motoc.	1.044	1.035	1.016
	Commercio ingrosso	4.581	4.415	4.369
	Commercio dettaglio	6.269	6.154	6.151
Alberghi e ristoranti ↑		2.189	2.224	2.280
Trasporti, magazz., comun. ↑	<i>Totale di cui:</i>	<i>1.555</i>	<i>1.589</i>	<i>1.586</i>
	Trasporti terrestri	1.038	1.036	1.009
	Trasporti marittimi	1	1	1
	Trasporti aerei	2	2	1
	Attività ausiliarie, agenzie viaggio	386	382	387
	Poste e telecomunicazioni	128	168	188
Intermediazione monetaria e finanziaria ↓		1.008	940	949
Attività immobiliari, noleggio, informatica e ricerca ↑	<i>Totale di cui:</i>	<i>6.989</i>	<i>7.126</i>	<i>7.418</i>
	Attività immobiliari	2.936	3.143	3.353
	Noleggio, inform., R&S, altro	4.053	3.983	4.065
Pubblica amministrazione, difesa, assicurazione sociale obbligat. ↓		2	0	0
Istruzione ↑		260	259	271
Sanità e altri servizi sociali ↑		151	157	158
Altri servizi pubblici, sociali e personali ↓		1.843	1.833	1.819
Imprese non classificate ↓		111	47	35
TOTALE ↑		35.906	35.695	36.060

Fonte: Camera di Commercio di Firenze

Le imprese attive presenti nel territorio del Comune di Firenze hanno avuto un peso assai rilevante, rappresentando per i tre anni considerati quasi il 40% delle imprese provinciali. La consistenza delle imprese attive a fine 2006 è risultata in crescita dell'1,0% rispetto al 2005: la disarticolazione settoriale permette di individuare i settori che hanno continuato a scontare in modo più marcato le conseguenze della crisi economica, e cioè il manifatturiero in generale (con le uniche due eccezioni dell'industria alimentare e della produzione di autoveicoli), il commercio, l'intermediazione

finanziaria e alcuni servizi pubblici e sociali. Un'espansione nel numero di imprese ha invece contraddistinto i settori che hanno funzionato da traino dell'economia fiorentina, in particolare il turismo (che ha visto la crescita di alberghi, ristoranti, agenzie di viaggio), le costruzioni e le attività di intermediazione immobiliare.

Un approfondimento a parte meritano le imprese artigiane che nella Provincia di Firenze detengono un peso considerevole, rappresentando oltre 1/3 delle imprese complessive. La loro evoluzione negli anni ha fortemente risentito delle condizioni economiche generali, forse soffrendo una ripercussione maggiore delle fasi di criticità. Si ricorda che, in base alla Legge Quadro sull'artigianato n. 443/1985, si può dare la seguente definizione sintetica di impresa artigiana: è artigiana l'impresa che, esercitata dall'imprenditore artigiano nei limiti, anche dimensionali, imposti dalla suddetta legge, abbia per scopo prevalente lo svolgimento di un'attività di produzione di beni, anche semilavorati, o di prestazioni di servizi, esclusi quelli commerciali e di pubblico esercizio. Ammettendo che l'impresa può essere svolta anche con il supporto di personale dipendente, la legge specifica i seguenti limiti dimensionali: per l'impresa che non lavora in serie fino a 18 impiegati, dei quali 9 apprendisti, con possibilità di avere altri 4 apprendisti elevando il numero massimo dei dipendenti a 22; per l'impresa che lavora in serie (purché con lavorazione non del tutto automatizzata) fino a 9 impiegati, compresi gli apprendisti in numero non superiore a 5, con possibilità di elevare il numero massimo di dipendenti a 12 purché le unità aggiuntive siano apprendisti; per l'impresa di trasporto un massimo di 8 dipendenti; per le imprese di costruzioni edili un massimo di 10 dipendenti, con non più di 5 apprendisti e con la possibilità di avere altri 4 apprendisti aggiuntivi, per un totale di 14 dipendenti.

Evolutione imprese artigiane nella Provincia di Firenze 2005-2006

	2005	2006
I trimestre		
Imprese registrate (valore assoluto)	30.899	30.611
<i>di cui</i> % Attività industriali	35,2%	34,5%
% Edilizia	35,8%	37,3%
% Commercio e riparazioni	6,2%	5,9%
% Servizi alle imprese	12,4%	12,0%
% Servizi alle persone	9,2%	9,1%
IV trimestre		
Imprese registrate (valore assoluto)	31.164	31.317
<i>di cui</i> % Attività industriali	34,6%	33,8%
% Edilizia	37,1%	38,6%
% Commercio e riparazioni	5,9%	5,7%
% Servizi alle imprese	12,1%	11,8%
% Servizi alle persone	9,0%	8,9%

Fonte: Camera di Commercio di Firenze

A fine 2006 l'evoluzione delle imprese artigiane è stata leggermente favorevole, con un incremento dello 0,4% delle attività registrate. All'interno del comparto artigiano si denota la flessione una flessione generalizzata che ha investito l'industria manifatturiera e anche tutto il comparto dei servizi (con particolare sofferenza del commercio e dei trasporti, con l'eccezione dei servizi alla persona (la cui flessione è stata molto contenuta) e dell'edilizia, il settore decisivo per la crescita globale.

1.6 FLUSSI TURISTICI E PRESENZE NEI MUSEI

L'Indagine dell'Istat sui viaggi e vacanze degli italiani nel 2006 ha eletto la Toscana come la regione più visitata dal turismo nazionale, mentre nel 2005 la stessa indagine collocava la nostra regione al quarto posto della graduatoria. Il 2006 si è in effetti caratterizzato come un anno di forte consolidamento della ripresa turistica, già avviata nel corso dell'anno precedente, che ha interessato tutta la realtà nazionale e la Toscana in modo particolare (con una crescita delle presenze turistiche del 7,6%, cioè più che doppia rispetto alla crescita nazionale del 3,7%).

L'ottima performance toscana è comunque attribuibile in ugual misura alla crescita di entrambe le componenti italiane e straniere delle presenze turistiche. I fattori che hanno determinato il successo toscano non sono attribuibili a un effetto rimbalzo di tipo congiunturale: già nel 2005 il turismo toscano si era già allineato sui valori antecedenti il 2001, per cui la crescita del 2006 non è leggibile come un semplice recupero delle perdite registrate negli anni della crisi. Piuttosto, le determinanti della crescita appaiono legate a un andamento congiunturale particolarmente favorevole caratterizzato da una serie di condizioni espansive: il reddito mondiale, sotto la spinta dell'ampliamento del volume del commercio, è cresciuto del 3,9% e, di conseguenza, anche i redditi disponibili della popolazione di molti dei paesi originari dei flussi turistici; la sostanziale stabilità del tasso di cambio euro-dollaro; una relativa assenza di eventi traumatici (epidemie, guerre, attacchi terroristici...).

In questo globale contesto positivo, all'interno dell'ottima *performance* toscana si delineano le varie realtà locali tra cui si evidenzia il ruolo dell'area fiorentina.

A fine anno, sia gli arrivi che le presenze (cioè il numero dei pernottamenti) hanno registrato tassi di crescita molto elevati, con punte particolarmente alte nelle strutture extra-alberghiere trainate dall'ottimo andamento degli agriturismo e dei campeggi. Le strutture alberghiere invece sono state contraddistinte da una forte ascesa delle categorie superiori (5 e 4 stelle), da una buona tenuta delle strutture medie (3 stelle) e da una flessione abbastanza accentuata degli alberghi a 2 e 1 stella (con decrementi che vanno dall'1 all'8%).

Movimento turistico nella Provincia di Firenze distinto per tipologia ricettiva - Triennio 2004-2006

	2004	2005	2006	Var.% 2005-06
Esercizi alberghieri totale	9.474.159	10.045.488	10.572.285	5,2
Totale Arrivi	2.729.550	3.020.634	3.211.076	6,3
Totale Presenze	6.744.609	7.024.854	7.361.209	4,8
Esercizi extralberghieri totale (comprensivi di alloggi privati)	3.228.147	3.975.961	4.588.716	15,4
Totale Arrivi	574.051	680.348	757.733	11,4
Totale Presenze	2.654.096	3.295.613	3.830.983	16,2
TOTALE ARRIVI	3.303.601	3.700.982	3.968.809	7,2
TOTALE PRESENZE	9.398.705	10.320.467	11.192.192	8,4

Fonte: Provincia di Firenze - Servizio Turismo. U.O. Strutture ricettive - Statistica

A livello comunale, le presenze e gli arrivi sono aumentate in tutte le tipologie di esercizi, anche se con un ritmo leggermente inferiore rispetto all'andamento provinciale. Le strutture extra-alberghiere, anche in questo caso, hanno avuto un tasso di incremento molto più elevato degli alberghi (circa il triplo). Nonostante la crescita abbia interessato sia gli italiani che gli stranieri sono stati questi ultimi che, in valore assoluto, hanno pesato maggiormente sulla definizione dei totali, in particolare negli alberghi dove le presenze straniere sono state più che doppie di quelle italiane.

Movimento turistico nella città di Firenze distinto per tipologia ricettiva – Triennio 2004-2006

	2004	2005	2006	Var. % 2005-2006
Totale Esercizi Alberghieri	7.470.046	7.778.387	8.101.838	4,1
Arrivi italiani	620.034	680.488	691.040	1,5
Arrivi stranieri	1.498.689	1.615.922	1.713.992	6,1
Presenze italiane	1.277.444	1.422.177	1.509.164	6,1
Presenze straniere	4.073.879	4.059.800	4.187.642	3,1
Totale Esercizi extra-alberghieri (comprensivi di alloggi privati)	1.411.390	1.591.964	1.779.782	11,8
Arrivi italiani	98.941	98.757	107.666	9,0
Arrivi stranieri	219.544	255.786	274.125	7,2
Presenze italiane	405.157	443.894	509.439	14,8
Presenze straniere	687.748	793.527	888.552	12,0

Fonte: Provincia di Firenze – Servizio Turismo. U.O. Strutture ricettive-Statistica

I paesi di origine più rilevanti per le presenze registrate a Firenze nel 2006 appartengono alle economie che si sono rivelate più dinamiche: per il 50% a paesi dell'Unione Europea, per un buon 15% ai nuovi aderenti Ue (ricompresi nel settore "Altro") le cui economie stanno crescendo a ritmi sostenuti, per il 19,1% agli Stati Uniti che, dopo l'Italia, costituiscono la seconda grande fonte di visitatori ma che sono apparsi in rallentamento progressivo nel corso degli anni. Probabilmente la frenata del turismo statunitense è in parte legata al processo di apprezzamento dell'euro sul dollaro che ha reso meno "attraattiva" da un punto di vista di convenienza economica non solo Firenze ma l'Italia in generale; gli altri stranieri sono invece risultati meno vincolati alla dinamica dei prezzi, presentando infatti tassi di incremento delle presenze più dinamici. Discorso a parte merita il movimento turistico degli italiani che, a fronte di una sostanziale stazionarietà del livello di reddito disponibile, hanno finanziato le maggiori spese turistiche riducendo i propri risparmi.

Composizione % delle presenze turistiche italiane e straniere negli esercizi ricettivi alberghieri ed extra-alberghieri del Comune di Firenze – Anno 2006

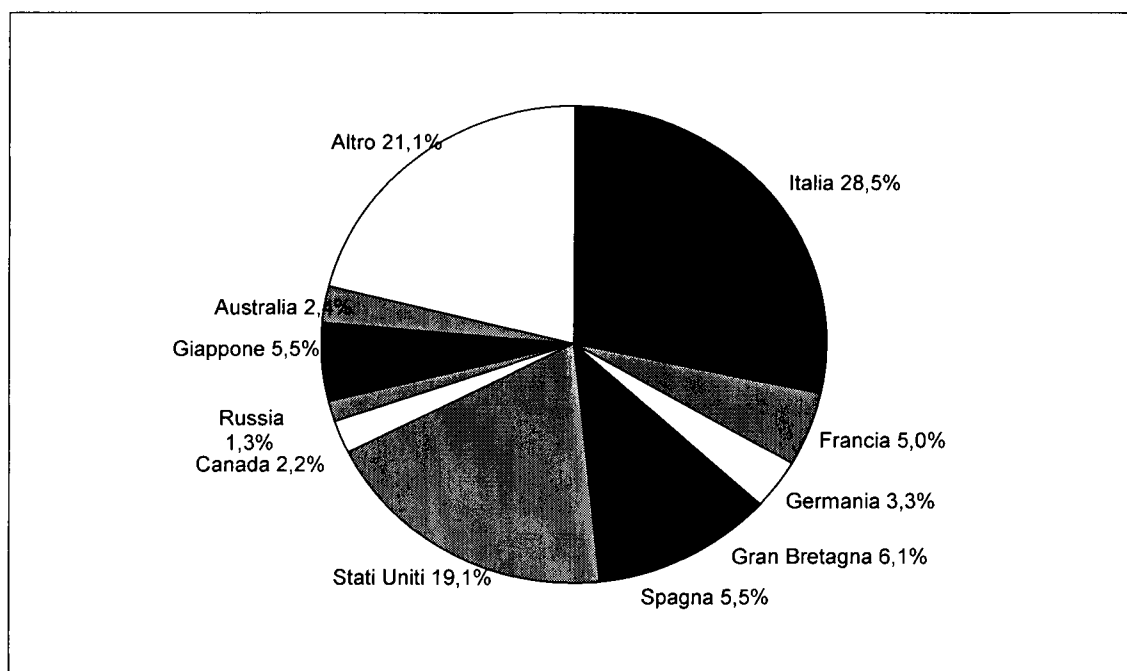

Fonte: Provincia di Firenze - Servizio Turismo. U.O. Strutture ricettive-Statistica

Le ricadute economiche del turismo sul territorio possono essere rilevate tramite una serie di indicatori diretti e indiretti: tra i primi vi è la spesa effettuata sul territorio per ragioni turistiche che colloca Firenze al primo posto in Toscana con una spesa media di € 1.924,00, seguita da Siena, Pisa e Livorno; sul versante delle uscite si nota invece una maggiore propensione al risparmio dei residenti quando si muovono per ragioni turistiche, spendendo un sesto di quanto consumano coloro che entrano nella provincia di Firenze per visitarla.

Entrate e uscite valutarie pro-capite per ragioni turistiche nelle province toscane (euro correnti)

	Entrate pro-capite	Uscite pro-capite
<i>Firenze</i>	<i>1.924,00</i>	<i>330,00</i>
Siena	1.856,00	252,00
Lucca	728,00	271,00
Pisa	683,00	302,00
Livorno	610,00	259,00
Grosseto	519,00	319,00
Massa Carrara	319,00	219,00
Pistoia	312,00	168,00
Arezzo	250,00	238,00
Prato	91,00	214,00
Media Toscana	959,00	273,00

Fonte: Iripet e Regione Toscana, "Toscana e Turismo: la congiuntura 2006"

A metà strada tra gli indicatori diretti e indiretti si possono collocare le imprese che operano nel settore turistico: tra queste vi sono infatti strutture (come gli alberghi) che risultano direttamente legate al turismo, mentre altre (come bar e ristoranti), oltre a servire una clientela turistica, servono anche residenti, per cui il loro legame con il turismo si fa più diluito.

Imprese operanti nel settore turistico della provincia di Firenze registrate alla Camera di Commercio di Firenze-Triennio 2004-2006

	2004	2005	2006	Δ 2005-06
Strutture alberghiere (hotel, alberghi, pensioni)	481	500	516	3,2
Strutture extra-alberghiere (ostelli, campeggi, agriturismi, affittacamere...)	446	469	493	5,1
Ristoranti	1.525	1.654	1.752	5,9
Bar, birrerie e simili	2.226	2.267	2.336	3,0
Altre strutture	733	662	632	-4,5
Totale alberghi e pubblici esercizi	5.411	5.552	5.729	3,2
Agenzie di viaggio e altri intermediari	310	319	339	6,2
<i>Totale generale</i>	<i>5.721</i>	<i>5.871</i>	<i>6.068</i>	<i>3,3</i>
<i>Totale imprese registrate a fine anno in ogni settore economico della Provincia di Firenze</i>	<i>108.326</i>	<i>108.555</i>	<i>109.811</i>	<i>1,1</i>
Tasso di natalità imprese turistiche	2,8%	2,4%	3,4%	-
Tasso di mortalità imprese turistiche	3,1%	5,1%	4,7%	-

Fonte: Movimprese Infocamere

Comunque l'analisi della consistenza degli alberghi e dei pubblici esercizi può costituire una misura abbastanza attendibile sulla qualità dell'annata turistica: a conferma dell'ottimo andamento del turismo nel 2006, il complesso delle attività turistiche dirette e indirette è aumentato a fine anno a un tasso di crescita del 3,3% contro la media delle imprese provinciali totali pari all'1,1%. Gli incrementi più sostenuti sono stati quelli delle strutture extra-alberghiere (5,1%, con punte negli agriturismi che hanno registrato un'impennata di aperture e di affluenze), dei servizi legati alla ristorazione (5,9%) e delle agenzie di viaggio (6,2%), ormai definitivamente affrancate dalla paura

di attacchi terroristici o dalla diffusione di epidemie degli anni precedenti. L'unica nota negativa ha riguardato il "ricambio" delle imprese turistiche, il cui tasso di natalità (3,4%) si è collocato al di sotto del relativo tasso di mortalità (4,7%), anche se nel triennio esaminato il differenziale è risultato in progressiva diminuzione.

L'ottima annata turistica si è tradotta in un vero e proprio boom delle presenze nei musei statali fiorentini. La Soprintendenza ha parlato, in un comunicato stampa uscito agli inizi del 2007, di un "impressionante incremento di 387.000 visitatori" durante l'arco del 2006.

Presenze nei musei statali fiorentini – Triennio 2004-2006

	2004	2005	2006	Var.% 2005-06
Galleria Uffizi	1.429.946	1.341.762	1.663.438	24,0
Galleria Accademia	1.172.726*	1.177.390	1.236.938	5,1
Cumulativo Argenti/Boboli	677.496	741.343	714.760	-3,6
Galleria Palatina	463.367	448.056	446.382	-0,4
Galleria d'arte moderna**	59.328	60.378	32.943	-45,4
Cappelle Medicee	348.823	369.463	372.488	0,8
Museo San Marco	175.124	190.760	194.627	2,0
Museo Nazionale Bargello	197.873	205.660	242.736	18,0
Palazzo Davanzati	40.586	51.154	65.477	28,0
Cumulativo Pitti	0	22.880	12.137	-47,0
Cumulativo Accademia/Opificio	176	305	739	142,3
Villa Poggio a Caiano	26.736	26.290	42.148	60,3
Villa Petraia	25.667	13.889	22.243	60,1
Villa Cerreto Guidi	6.207	5.343	10.104	89,1
Giardino di Castello	-	9.613	9.593	-0,2
Cenacolo S. Apollonia	15.389	19.401	17.483	-9,9
Cenacolo del Ghirlandaio	10.145	9.606	9.733	1,3
Cenacolo del Fuligno	2.051	16.555	2.582	-84,4
Cenacolo Andrea del Sarto	-	3.919	4.215	7,5
Chiostro dello Scalzo	6.051	6.558	6.653	1,4
Totale	4.661.126	4.720.325	5.074.476	8,9

*cumulativo con Opificio pietre dure

**Dal 16/05/2006 la Galleria d'arte moderna e la Galleria Palatina hanno un unico biglietto integrato

Fonte: Soprintendenza per i Beni Artistici e Storici di Firenze.

In cima alle preferenze ci sono sempre gli Uffizi, con oltre 1.600.000 visitatori e un incremento annuo del 24%. L'allestimento della mostra "La mente di Leonardo" è stata sicuramente un elemento di forte richiamo che ha contribuito a un consenso così ampio.

Anche la Galleria dell'Accademia (il secondo museo più frequentato dopo gli Uffizi) è cresciuta, se pur a un tasso più contenuto (5,1%), mentre un forte impulso all'aumento delle visite al museo del Bargello (18,0%) è stato dato dalla mostra "Giambologna, gli dei, gli eroi".

Più o meno stabili sono rimaste le cappelle Medicee e la Galleria Palatina (anche se quest'ultima ha subito una lieve flessione), mentre un incremento forte ha contraddistinto le visite alle ville medicee nei dintorni di Firenze (Poggio a Caiano, Petraia e Cerreto Guidi).

In controtendenza rispetto ai musei statali sono invece apparsi i musei comunali che a fine 2006 hanno registrato una flessione generalizzata del 5,5%. Le motivazioni del decremento sono rintracciabili essenzialmente nelle scelte di limitare i giorni di apertura delle varie strutture: in particolare, Santo Spirito ha aperto solo il sabato, Santa Maria Novella ha tenuto chiuso il venerdì e la domenica, Firenze Com'era ha aperto solo 3 giorni alla settimana e le Collezioni del '900 di Forte Belvedere sono state aperte per un periodo parziale.

Presenze nei musei comunali fiorentini - triennio 2004-2006

	2004	2005	2006	Var. % 2005-06
Palazzo Vecchio	595.705	637.832	615.382	-3,5
<i>di cui</i>				
- <i>Quartieri Monumentali</i>	505.926	539.726	513.482	-4,9
- <i>Emozioni da museo-Museo dei Ragazzi</i>	89.779	98.106	101.900	+3,9
Cappella Brancacci	179.673	163.817	119.721	-27,0
Santa Maria Novella	79.651	71.983	68.157	-5,3
Santo Spirito	5.772	5.562	3.120	-43,9
Firenze Com'era	11.761	11.240	11.497	+2,3
<i>di cui</i>				
- <i>Firenze Com'era</i>	10.618	9.809	9.313	-5,0
- <i>Emozioni da museo-Museo dei Ragazzi</i>	1.143	1.431	2.184	+52,6
Collezioni del '900	-	9.380	1.531	-84,0
Totale	872.562	916.419	865.820	-5,5

Fonte: Comune di Firenze- Servizio Musei Comunali.

1.7 LAVORO E OCCUPAZIONE

La crescita del Pil provinciale ha favorito anche la crescita della domanda di lavoro da parte di imprese e pubbliche amministrazioni: l'occupazione nella Provincia di Firenze a fine 2006 è risultata pari a 427.000 unità con un incremento assoluto di 10.000 occupati rispetto al 2005. Di questi, 7.000 unità sono ascrivibili al lavoro autonomo, segno che nel territorio fiorentino la ripresa economica è coincisa anche con un rinnovato sviluppo dell'auotimprenditorialità e della libera professione.

Oltre al miglior andamento economico in generale, alla base della crescita occupazionale si sono posti due fattori congiunturali: il primo è stato il protrarsi del processo di regolarizzazione di molti immigrati (i cui effetti hanno iniziato a manifestarsi nel 2004) che hanno sopperito alla bassa crescita demografica dei residenti (e che quindi da soli non possono giustificare l'aumento occupazionale); il secondo è rappresentato dal più ampio ricorso a quelle forme contrattuali, inaugurate negli anni '90, che presentano il vantaggio della maggior flessibilità e dalla cui applicazione può scaturire un aumento degli occupati anche se il livello della domanda di lavoro da parte delle imprese è rimasto invariato. A questo proposito è necessario precisare che il numero di persone occupate corrisponde al numero di unità lavorative annue (ULA) nel caso di soggetti occupati a tempo pieno per la durata dell'intero anno, mentre i lavoratori a tempo parziale e quelli stagionali rappresentano frazioni di ULA. Pertanto si potrà registrare un aumento degli occupati se i soggetti impiegati sono stagionali o a tempo parziale anche se la domanda di lavoro da parte delle imprese è rimasta invariata, in quanto le ULA richieste restano stabili ma cresce il numero di soggetti utilizzati per formare una ULA.

**Evoluzione degli occupati nella Provincia di Firenze distinti per settore di attività
Triennio 2004-2006**

	2004	2005	2006	Var.% 2005-2006
Agricoltura	7.000	6.000	6.000	0,0
<i>Dipendenti</i>	2.000	3.000	3.000	0,0
<i>Indipendenti</i>	5.000	3.000	3.000	0,0
Industria in senso ampio (Industria+Costruzioni)	119.000	127.000	118.000	-7,1
<i>Dipendenti</i>	85.000	101.000	88.000	-12,9
<i>Indipendenti</i>	34.000	26.000	30.000	15,4
di cui solo Industria manifattur.	88.000	96.000	92.000	-4,1
<i>Dipendenti Industria manif.</i>	71.000	82.000	73.000	-11,0
<i>Indipendenti Industria manif.</i>	17.000	14.000	19.000	35,7
Servizi	280.000	284.000	303.000	6,7
<i>Dipendenti</i>	195.000	195.000	210.000	7,7
<i>Indipendenti</i>	85.000	89.000	93.000	4,5
TOTALE	407.000	417.000	427.000	2,4
<i>Dipendenti</i>	282.000	300.000	303.000	1,0
<i>Indipendenti</i>	125.000	117.000	124.000	6,0

Fonte: Istat, Indagine sulle Forze Lavoro 2007

Da un punto di vista settoriale si evidenzia che l'occupazione aggiuntiva è stata creata dal settore terziario (con 6,7% occupati in più rispetto al 2005), mentre l'industria in senso lato ha perso occupati. E' però interessante notare che, all'interno di uno scenario complessivamente in flessione dell'industria, i lavoratori indipendenti del settore manifatturiero sono aumentati di 5.000 unità, determinando da soli il saldo positivo del lavoro autonomo nel settore industriale (+15,4%). Il mancato aggancio dell'industria al terziario in termini di ripresa occupazionale è imputabile alla crescita della produttività del lavoro che ha interessato tutto il comparto industriale: in tal modo, aumentando il lavoro prodotto da ciascun occupato, l'aumento della produzione industriale non si è trasformato in un conseguente incremento degli occupati.

Forze di lavoro e persone in cerca di occupazione nella Provincia di Firenze

	Firenze 2004	Firenze 2005	Firenze 2006	Toscana 2006	Italia 2006
Forze di lavoro	428.300	436.900	447.000	1.624.000	24.662.000
Maschi	237.300	241.300	245.000	925.000	14.740.000
Femmine	191.000	195.600	202.000	699.000	9.921.000
Tasso di disoccupazione	5,0	4,5	4,4	4,8	6,8
Tasso di occupazione 15-64 anni	65,5	66,5	67,7	64,8	58,4

Fonte: Istat, Indagine sulle Forze Lavoro 2007

L'incremento degli occupati totali si è tradotto in un ulteriore discesa del tasso di disoccupazione provinciale di un punto decimale (arrivato al minimo storico del 4,4%) e nella crescita al 67,7% del tasso di attività della popolazione nella fascia di età compresa tra i 15 e i 64 anni. Da sottolineare che entrambi i tassi sono stati leggermente più favorevoli dei corrispondenti valori regionali e ampiamente migliori di quelli nazionali.

Per sopperire alla carenza di dati aggiornati a livello comunale l'Ufficio Comunale di Statistica, da oltre un decennio, elabora con cadenza trimestrale una Indagine Sperimentale sulle Forze di Lavoro i cui risultati, pur da intendersi con le cautele dovute alla tipologia di rilevazione (campionaria esclusivamente telefonica), permettono di avere una visione più definita sull'occupazione a Firenze. Gli ultimi dati disponibili sono quelli relativi all'ultimo trimestre 2006 che sono stati messi a confronto con i dati dello stesso periodo dell'anno precedente.

Tassi di attività, occupazione e disoccupazione nel Comune di Firenze - Confronto IV trimestre 2005 e IV trimestre 2006

Tassi	IV Trim. 2005			IV Trim. 2006		
	Maschi	Femmine	Totale	Maschi	Femmine	Totale
Attività*	60,5	43,5	51,4	59,8	43,3	50,9
Occupazione	57,0	40,3	48,0	55,2	41,0	47,5
Disoccupazione	5,8	7,5	6,6	7,7	5,4	6,6

*Il tasso di attività è misurato dal rapporto tra forze di lavoro e popolazione al di sopra dei 15 anni
Fonte: Ufficio Statistica Comune di Firenze, Indagine sperimentale sulle Forze di Lavoro

I tassi di occupazione e di attività risultano in leggero calo rispetto al 2005 a fronte della stazionarietà del tasso di disoccupazione. Il dato più positivo che emerge è la riduzione del tasso di disoccupazione femminile e un contemporaneo aumento del tasso di occupazione delle donne.

Distribuzione degli occupati nel Comune di Firenze per settore di attività - Confronto IV trimestre 2005 e IV trimestre 2006

Settore di attività	IV trim. 2005			IV trim. 2006		
	Maschi (%)	Femmine (%)	Totale (%)	Maschi (%)	Femmine (%)	Totale (%)
Agricoltura	1,5	0,6	1,1	1,1	0,3	0,7
Trasformazioni industriali	12,6	9,8	11,4	11,6	6,0	9,0
Costruzioni	2,4	0,6	1,6	2,7	0,3	1,6
Commercio	18,9	19,7	19,2	15,9	14,7	15,4
Pubblica Amministrazione	17,7	38,8	27,3	19,1	44,3	30,8
Altre attività professionali e imprenditoriali	20,0	16,7	18,5	17,6	14,2	16,0
Altro	26,9	13,7	21,0	32,0	20,2	26,5
Totale (valore assoluto)	81.355	67.232	148.587	79.106	69.106	148.212

Fonte: Ufficio Statistica Comune di Firenze, Indagine sperimentale sulle Forze di Lavoro

Gli occupati più numerosi si collocano nel settore della Pubblica Amministrazione in cui la presenza femminile è più che doppia rispetto a quella maschile; tralasciando il settore "altro" che raccoglie in modo eterogeneo le più svariate professioni, il secondo comparto che registra i più alti tassi di occupazione è quello delle varie attività professionali e imprenditoriali, quasi al pari dal commercio (in cui vi è una sostanziale parità tra occupati uomini e donne).

Oltre 14.000 persone sono occupate nell'industria che, insieme alle costruzioni, ha una componente maschile largamente superiore a quella femminile. Le trasformazioni industriali hanno perso occupati, e ciò riflette la maggior difficoltà di consolidamento della ripresa in questo settore, mentre la stazionarietà nelle costruzioni può essere la conseguenza del ridimensionamento del ciclo espansivo di un settore che continua ad avere andamenti positivi ma tassi di crescita via via più contenuti.

Il buon andamento dell'occupazione è stato confermato dalla netta flessione del ricorso alla Cassa Integrazione che nella Provincia di Firenze è stato ridotto del 44% nella gestione ordinaria. La gestione straordinaria è invece aumentata del 9,6% e quella edilizia del 63%. A questo proposito

bisogna ricordare che la gestione edilizia è strettamente correlata ai giorni di chiusura dei cantieri per il maltempo, per cui il suo andamento è legato alle condizioni meteorologiche.

Interventi di Cassa Integrazione Guadagni nel 2006: Provincia di Firenze, Toscana e Italia

	Ordinari		Straordinari		Gestione Edilizia	
	2005	2006	2005	2006	2005	2006
Firenze	782.360	438.192	797.093	873.373	452.994	739.015
Toscana	3.510.460	2.526.656	2.892.178	3.390.266	2.423.530	2.774.601
Italia	102.287.673	56.004.790	101.669.821	133.141.611	40.943.118	40.800.861

Fonte: Inps Firenze

Il calo delle ore autorizzate di CIG ordinaria è un chiaro segnale di ripresa economica: disaggregando i vari comparti si evidenzia una diminuzione per tutti i settori ad eccezione del tessile-abbigliamento e della chimica, cioè di quelli che nel 2006 si sono trovati ancora in affanno con la produzione e le vendite sia in Italia che all'estero.

Interventi di Cassa Integrazione Guadagni nella Provincia di Firenze distinte per settore economico nel 2006 e tassi di variazione 2005-06

	Gestione ordinaria		Gestione straordinaria	
	Val. ass. 2006	Δ 2005-06	Val. ass. 2006	Δ 2005-06
Attività agricole industriali	0	0,0	0	0,0
Industrie estrattive	0	0,0	0	0,0
Legno	12.927	-53,2	0	0,0
Alimentari	1.120	-69,2	0	0,0
Metallurgiche	6.338	-56,3	0	0,0
Meccaniche	68.571	-72,1	525.443	176,8
Tessili	21.012	-26,7	55.356	-83,3
Vestituario, abbigl. arredamento	63.047	15,4	20.288	Anno prec. 0
Chimiche	18.033	124,5	25.384	Anno prec. 0
Pelli e cuoio	154.127	-34,8	0	0,0
Trasformazioni minerali	63.631	6,6	51.319	Anno prec. 0
Carta e poligrafiche	15.622	-53,2	0	-100,0
Edilizia	10.481	-78,3	109.608	-57,6
Energia elettrica e gas	0	-100,0	0	0,0
Trasporti e comunicazioni	2.066	-87,5	82.010	493,8
Varie	1.217	-26,8	0	0,0
Tabacchicoltura	0	0,0	0	0,0
Commercio	0	0,0	3.965	166,1
TOTALE	438.192	-44,0	873.373	9,6

Fonte: Inps Firenze

La gestione straordinaria rappresenta invece uno strumento legato in modo più indiretto agli andamenti produttivi, per cui il suo aumento nel 2006 può sottintendere la volontà di alcune aziende di riorganizzarsi strutturalmente sulla base di nuovi investimenti o di dotarsi di nuovi organi dirigenziali.

Un ultimo indicatore che può risultare utile per l'analisi dei livelli di occupazione e benessere a Firenze è l'andamento dei prezzi al consumo per i residenti in città. In base alle rilevazioni effettuate alla fine del mese di Dicembre del 2006, la variazione media annua è stata pari a +1,6%, cioè di un punto decimale superiore al tasso di incremento rilevato nello stesso periodo dell'anno precedente. I settori che hanno presentato gli aumenti di prezzo più significativi sono stati quelli relativi alle bevande alcoliche e tabacchi, all'abitazione e all'uso di energia, all'istruzione e ai servizi ricettivi e di ristorazione (con crescita dei prezzi di ristoranti e pizzerie e fronte di un calo degli alberghi). La diminuzione del costo delle comunicazioni è dovuta in buona parte alla discesa

del prezzo dei telefoni cellulari, mentre per le spese sanitarie si è registrato un calo nei prezzi dei medicinali.

Indice dei prezzi al consumo nella città di Firenze – Dicembre 2006

Capitoli di spesa	Peso %	Δ tendenziale annuale
Prodotti alimentari, bevande analcoliche	14,71	2,3
Bevande alcoliche, tabacchi	2,51	5,1
Abbigliamento e calzature	8,61	1,0
Abitazione, acqua, energia e combustibili	8,29	4,0
Mobili, articoli e servizi per la casa	10,99	0,2
Servizi sanitari e spese per la salute	7,21	-2,8
Trasporti	14,26	2,1
Comunicazioni	3,02	-4,9
Ricreazioni, spettacoli e cultura	8,45	0,6
Istruzione	1,17	3,6
Servizi ricettivi e di ristorazione	12,54	3,2
Altri beni e servizi	8,22	2,6
<i>Indice generale</i>	<i>100,00</i>	<i>1,6</i>

Fonte: Ufficio di Statistica del Comune di Firenze

1.8 AMBIENTE E TRASPORTI

Una delle problematiche di primaria importanza per le società industrializzate riguarda l'ambiente e la necessità di tutelare la salute degli esseri umani e dell'ecosistema, esposti ai danni dei residui nocivi che promanano da molti processi produttivi, di consumo, nonché da quelli legati agli spostamenti.

Arpat Toscana realizza annualmente un monitoraggio sulla qualità dell'aria in una zona definita "area omogenea di Firenze", costituita dai comuni di Firenze, Scandicci, Campi Bisenzio, Signa, Calenzano, Lastra a Signa, Sesto Fiorentino e Bagno a Ripoli.

Livelli di inquinamento nel 2006 nelle varie tipologie di sito dell'Area omogenea di Firenze e raffronto con le soglie stabilite per la protezione della salute umana

Inquinante	Valore limite di riferimento	Tipo di sito*	Media rilevata	Sorgenti antropiche principali
PM₁₀ (polveri, misurate in µg/m ³)	40 come media annuale dal 2005 e 20 come media dal 2010	FU T Ind	29-40 38-42 35	Veicoli diesel, ciclomotori e motocicli, traffico, emissioni industriali, impianti termici a combustibili liquidi, combustione a legna, attività antropica generica
SO ₂ (biossido di zolfo, µg/m ³)	125 come media giornaliera	FU T	0 0	Impianti termici industriali e domestici a combustibili solidi e liquidi (carbone, olio, gasolio)
CO (monossido di carbonio, mg/m ³)	10 come media di 8 ore	FU T	0 0	Automobili benzina e gas non catalizzate, ciclomotori e motocicli a 2 e 4 tempi
NO ₂ (biossido di azoto, µg/m ³)	40 come media annuale	FU T	30-56 69-72	Veicoli diesel medi e pesanti, auto diesel, benzina e gas non catalizzate, impianti termici industriali e domestici
O ₃ (ozono, µg/m ³)	120 come media di 8 ore	FU FSU Ind	16-49 gg 59 gg 33 gg	Auto diesel, benzina e gas non catalizzate, ciclomotori e motocicli a 2 tempi, lavorazioni industriali e artigianali con emissione di solventi o sostanze organiche volatili
Benzene (µg/m ³)	10 come media annuale dal 2005 e 5 media dal 2010	FU T	2,0-3,0 6,0-7,0	Auto benzina non catalizzate, ciclomotori e motocicli a 2 tempi
BaP (benzo a pirene)	1 come media annuale	FU T Ind	0,22 0,49 0,11	Veicoli diesel, ciclomotori e motocicli a 2 tempi

*FU= fondo urbano; T=traffico; Ind=area industriale; FSU=fondo suburbano.

Fonte: Arpat, Rapporto annuale sulla qualità dell'aria – Marzo 2007

Tra le variabili che incidono sulla qualità dell'aria i fattori atmosferici e climatici giocano un ruolo significativo. Il 2006 a Firenze è stato caratterizzato da un andamento anomalo nella seconda parte dell'anno che ha visto un agosto piuttosto freddo e piovoso e i successivi mesi più caldi della media stagionale. Le piogge, che facilitano la dispersione degli inquinanti, si sono concentrate in brevi periodi ma sono state molto intense, e nel complesso la situazione media annua è apparsa abbastanza equilibrata sia da un punto di vista di temperature che di precipitazioni. Si può quindi sinteticamente concludere che nel corso del 2006 i fattori metereologici non hanno pesato in maniera incisiva nel determinare la maggiore o minore quantità di agenti inquinanti presenti nell'aria.

Nelle diverse tipologie di sito urbano, alla fine del 2006, sono stati riscontrati i seguenti risultati circa i superamenti o i contenimenti dei vari inquinanti entro la soglia limite stabilita dalla vigente normativa per la tutela della salute umana:

-Le polveri di PM₁₀ hanno mostrato un trend in diminuzione a partire dal 2003, ma la soglia consentita è stata spesso superata soprattutto in prossimità delle strade con maggiori volumi di traffico o nelle aree periferiche caratterizzate da relativa stabilità atmosferica che favorisce l'accumulo di inquinanti durante la notte;

-Il biossido di zolfo (SO₂) si è mantenuto nella norma, anche se recentemente i livelli sono aumentati come probabile conseguenza della riconversione di alcuni impianti da gas metano a olio combustibile pesante;

-Il monossido di carbonio (CO) è rientrato nei limiti stabiliti anche nelle aree maggiormente trafficate, soprattutto grazie alla progressiva eliminazione dei veicoli a benzina non catalizzati;

-Il biossido di azoto (NO₂) ha presentato una situazione critica in tutti i tipi di sito urbano, probabilmente in relazione all'aumento dei veicoli diesel;

-L'ozono (O₃), nonostante la riduzione di concentrazione rispetto agli anni '90 (resa possibile grazie alla progressiva riduzione dei veicoli non catalizzati), ha continuato a mostrare numerosi episodi di superamento della soglia limite;

-Il benzene ha evidenziato un solo superamento del limite nei siti altamente trafficati, ed è probabile che neppure la totale eliminazione dei veicoli euro zero sia sufficiente a garantire il rispetto delle normative;

-Il benzo a pirene è apparso rientrare nei limiti stabiliti dalle normative in tutte le tipologie di sito urbano, anche in quelli più trafficati.

Livelli di inquinamento rilevati nell'anno 2006 nelle diverse tipologie di sito urbano nell'Area omogenea fiorentina e raffronto con le soglie stabilite per la protezione dell'ecosistema e della vegetazione

Inquinante	Valore limite di riferimento	Tipo di sito	Media rilevata
SO ₂ (biossido di zolfo, µg/m ³)	20 come media annuale e invernale	FU T	2-6 4
NO _X (biossido di azoto e ossidi di azoto totali, µg/m ³ di NO ₂)	30 come media annuale	FU T FSU	46-122 145-173 18
O ₃ (ozono)	18.000	FU FSU Ind	24.000-34.000 37.000 26.000

Fonte: Arpat, Rapporto annuale sulla qualità dell'aria – Marzo 2007

Per quanto riguarda la tutela dell'ecosistema e della vegetazione, si confermano sostanzialmente le considerazioni emerse nell'analisi degli inquinanti in relazione alla tutela della salute umana, e cioè situazioni di difformità rispetto ai limiti di legge per il biossido di azoto e per l'ozono.

Ulteriori indicatori sulle condizioni economiche-ambientali dell'area fiorentina nel 2006 possono pervenire dall'analisi dagli impieghi di energia elettrica effettuati nel corso dell'anno e dal tasso di produzione/smaltimento dei rifiuti urbani.

Per quanto riguarda l'energia elettrica i consumi sono stati caratterizzati da un trend in crescita sia considerando il triennio 2004-2006, sia facendo il raffronto con il 2000: l'aspetto più incoraggiante è rappresentato dall'incremento delle utenze non domestiche, maggiormente rappresentative del mondo produttivo fiorentino, che hanno segnato un +4,3% alla fine del 2006 e un +28,2% rispetto ai valori del 2000. Tale risultato è strettamente legato ai primi segnali di ripresa del ciclo economico a livello regionale e nella nostra provincia, anche se per una corretta interpretazione di questo valore è necessario tenere presente che la voce "locali e luoghi diversi dalle abitazioni" non comprende solo le attività produttive, ma anche i consumi di energia elettrica condominiali dei quali non si conosce l'esatta entità.

**Ripartizione dei consumi di energia elettrica per classi tariffarie nel Comune di Firenze
Anni 2000-2005 (migliaia di Kwh)**

	2000	2004	2005	2006	Δ 05-06
Illuminazione Pubblica	28.210	29.942	33.335	28.864	-13,4
Usi Domestici	405.856	422.715	410.555	418.363	1,9
Usi in locali e luoghi diversi dalle abitazioni	833.720	1.034.697	1.068.697	1.114.828	4,3
Totale	1.267.786	1.487.354	1.512.587	1.562.055	3,3

Fonte: Enel Distribuzione S.p.A., Unità territoriale Toscana e Umbria

La produzione e gestione dei rifiuti urbani a Firenze è una problematica che è stata oggetto di campagne mirate di sensibilizzazione che hanno trovato ampio consenso tra i cittadini: la quota di rifiuti differenziati raccolti è arrivata nel 2006 a costituire il 31% della raccolta totale, quindi ben al di sopra della soglia obiettivo del 25% indicata nel Decreto Ronchi.

Rifiuti raccolti nel Comune di Firenze (Tonnellate) – Confronto 2004-2006

Anni	2004	2005	2006	Var. % 2005-06
Rifiuti indifferenziati	184.858	182.700	182.880	0,1
Raccolte differenziate	75.372	78.187	81.332	4,0
-vetro	8.996	8.686	9.549	10,0
-carta e cartone	36.854	38.925	40.465	4,0
-legno	6.430	6.809	5.837	-14,3
-organico	10.481	10.705	11.289	5,4
-plastica	2.055	2.270	2.035	-10,3
-pile e farmaci	59	69	59	-14,5
TOTALE	260.230	260.887	264.211	1,3

*In questa voce rientrano: spazzamento e raccolta stradale, scarti verdi da giardini, sostanza organica domestica, imballaggi legno, ferrosi, materiale elettrico, plastica, olii vegetali, indumenti usati, pneumatici, toner, altre sostanze pericolose.

Fonte: Quadrifoglio S.p.A.

Nel 2006 Firenze è risultata nuovamente la città italiana con il più elevato rapporto di rifiuti prodotti per abitante: ciascun fiorentino ha prodotto in media 741,9 Kg di rifiuti nel corso dell'anno, con un incremento dell'1,3% rispetto ai 732,6 Kg pro-capite del 2005. L'indice di riciclo è però molto elevato e per il secondo anno consecutivo Firenze ha avuto il primato per la quantità di carta e cartone pro-capite riciclata.

Rifiuti indifferenziati e differenziati pro-capite in alcune grandi città campione nel 2006

	Raccolta indifferenziata (kg/ab.)	Raccolta differenziata (kg/ab.)	Differenziata di cui carta e cartone (kg/ab.)	Raccolta urbana totale
Milano	350,2	231,5	71,4	581,7
Torino	401,4	240,5	68,0	641,8
Firenze	513,5	228,4	87,5	741,9
Roma	584,6	133,7	38,9	718,3
Napoli	524,6	61,7	20,6	586,3

Fonte: Comieco, 12° Rapporto "Raccolta, riciclo e recupero di carta e cartone" - Luglio 2007

Il traffico cittadino rappresenta un forte fattore di pressione ambientale: l'analisi dei mezzi utilizzati per effettuare gli spostamenti mette in luce come l'autovettura privata resti la modalità più diffusa utilizzata sia da i fiorentini che intendono spostarsi per motivi di lavoro o per fare acquisti, sia da coloro che entrano quotidianamente in città.

Popolazione, autovetture e veicoli nelle città metropolitane (Anno 2006)

COMUNI	Popolazione (dati Istat)	Autovetture	Veicoli	Veicoli/popolaz. (x 1000)
Torino	898.979	560.127	700.554	779,3
Milano	1.305.808	736.805	969.390	742,4
Genova	618.438	288.307	456.405	738,0
Bologna	374.142	201.275	280.725	750,3
Firenze	367.268	200.607	296.388	807,0
Roma	2.545.243	1.891.032	2.476.179	972,9
Napoli	981.353	552.513	726.490	740,3
Palermo	668.843	393.245	535.719	801,0
<i>Italia</i>	<i>58.795.613</i>	<i>35.253.368</i>	<i>46.269.931</i>	<i>787,0</i>

Fonte: ACI, Annuario Statistico 2007

Firenze si qualifica anche come una delle città italiane con il più elevato numero di motocicli, tanto che sommando le due tipologie di mezzi di trasporto si ottiene un indice di veicoli /popolazione che risulta a Firenze il secondo più alto d'Italia dopo Roma (807,0) e superiore alla media nazionale (787,0).

Rapporto popolazione/ parco autovetture nelle aree metropolitane italiane (Anno 2006)

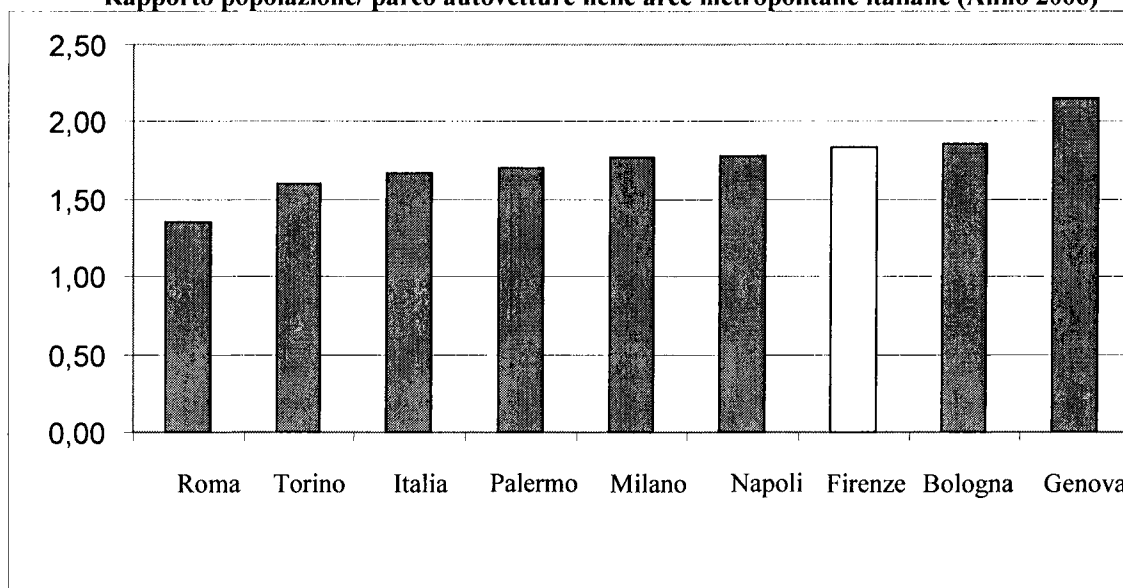

Fonte: ACI, Annuario Statistico 2007

Se si considera invece il solo rapporto tra popolazione e autovetture l'indice fiorentino scende: l'incidenza della popolazione sul parco macchine colloca Firenze al terzultimo posto tra le grandi città italiane e al di sotto della media nazionale, con una frequenza di una automobile ogni 1,83 abitanti contro la media nazionale di una automobile ogni 1,67 abitanti.

Posti auto disponibili nei parcheggi custoditi e nei parcheggi di struttura del Comune di Firenze

Parcheggi di superficie	N. posti disponibili	Parcheggi di struttura	N. posti disponibili
Murate- Brunelleschi	100	Fortezza Fiera	532
Cestello	78	Parterre	1.006
L.go Martiri Foibe	70	S. Ambrogio	379
P.zza Savonarola (Valori, Università, Chiesa)	127	Viale Pieraccini	296
P.zza V. Veneto (Cascine, Jolly Hotel)-V.del Prato-Alamanni	479	Viale Europa	Nd
P.zza delle Cure	26	Piazza Beccaria	210
Segni-Mazzini	100	Oltrarno	218
Vespucci -Via Villa Demidoff	84	Stazione S.M. Novella	901
Galluzzo -Due Strade - Ariosto	125	Parcheggio Bandino-Giannotti	Nd
Talenti	20		
Totale	1.509		3.542

Fonte: Firenze Parcheggi S.p.A.

Tra i principali disagi legati al sovrautilizzo di auto private vi è la difficoltà di trovare parcheggio. I parcheggi di superficie a Firenze sono gestiti dall'1 Gennaio 2007 dalla Società Servizi alla Strada S.p.A., mentre La Firenze Parcheggi gestisce i parcheggi di struttura sotterranei. Complessivamente vengono garantiti 5.051 posti auto, suddivisi così come illustrato nella tabella. La tariffa per i parcheggi di superficie è di 1 euro per la prima ora e di 2 euro a partire dalla seconda, mentre per i parcheggi sotterranei la tariffa va da un minimo di 1 euro all'ora a un massimo di 3 euro dopo la terza ora di parcheggio, con riduzione sui costi per la sosta notturna.

In alternativa al mezzo privato, il 25% di coloro che si spostano a Firenze utilizzano il trasporto pubblico. Il trasporto pubblico locale a Firenze viene gestito da Ataf S.p.A. in partnership con Linea S.p.A.: relativamente al 2006 si può desumere che nel 2006 gli autobus urbani sono stati utilizzati con minor intensità rispetto al 2005, registrando una flessione dei ricavi da traffico viaggiatori del 4,4% e degli abitanti del territorio servito del 12,7%.

Alcuni indicatori relativi al servizio di trasporto pubblico urbano

Anni	2003	2004	2005	2006	Δ 2005-06
Lunghezza di esercizio della rete (Km)	469	472	640	647	1,1
Numero medio di mezzi in dotazione	438	443	443	443	0,0
Numero medio di mezzi disponibili in servizio	432	432	432	432	0,0
Abitanti del territorio servito	560.554	579.397	639.641	558.219	-12,7
Ricavi da traffico viaggiatori (in migliaia di euro)	29.546	29.224	29.425	28.136	-4,4

Dati riferiti alla rete Scarl (Ataf+Li-nea)

Fonte: ATAF S.p.A.

Gli altri indicatori si sono mantenuti stabili, segno che il 2006 è passato come anno di relativa stazionarietà senza l'attuazione di politiche di potenziamento dell'azienda.

Le indagini condotte dal Consorzio Ataf circa la composizione dell'utenza hanno messo in luce come questa sia costituita in buona parte da donne (molte delle quali casalinghe) e da soggetti

ritirati dall'attività lavorativa che si muovono per motivi di svago e shopping prediligendo come destinazioni le aree centrali della città. Sembrano comunque in aumento le utenze di studenti e lavoratori che si spostano quotidianamente dentro la città.

Movimento passeggeri registrato all'aeroporto di Firenze dal 2001 al 2006

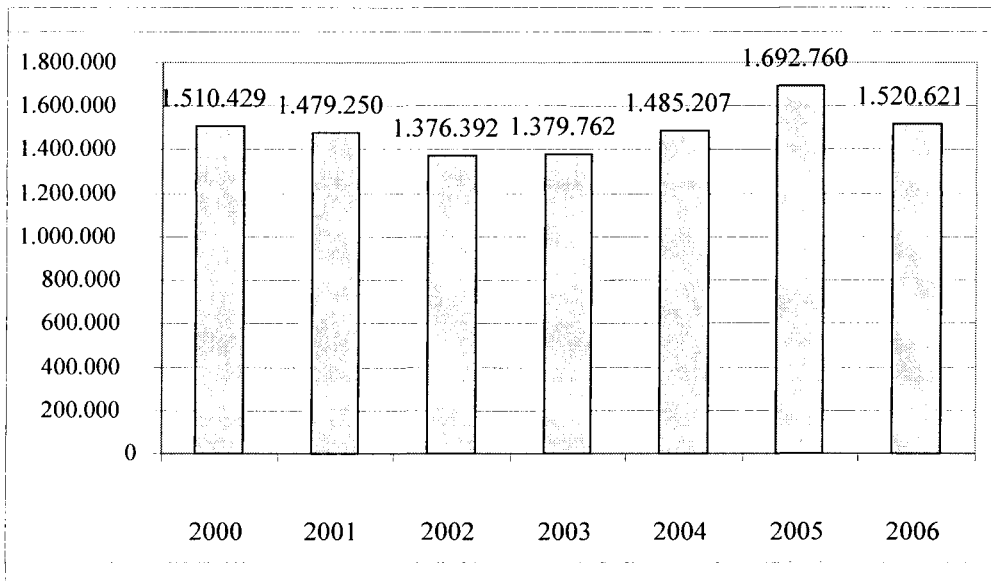

Fonte: AdF

Il particolare collocamento della città di Firenze in ambito internazionale, al centro di una fitta rete di scambi di tipo turistico, culturale e commerciale, rende fortemente sentite le problematiche inerenti il trasporto aereo e l'utilizzazione dell'aeroporto cittadino. Alla fine del 2006 è emerso un quadro incoraggiante che ha visto un parziale recupero di competitività dell'aeroporto fiorentino che aveva sofferto fortemente nel 2003 e nel 2004 la concorrenza esercitata dal Galileo Galilei di Pisa, il cui progressivo orientamento verso i voli *low cost* si è rivelato essere una strategia vincente. Il numero dei passeggeri, pur risultando in flessione del 10% circa rispetto al 2005 (anno in cui c'era stato comunque un recupero eccezionale), ha segnato un ottimo andamento collocandosi al di sopra dei livelli raggiunti nel 2000, cioè prima dell'avvento della crisi. Bisogna comunque tenere conto del fatto che la flessione del 2006 rispetto al 2005 è in buona parte imputabile alla completa chiusura dell'aeroporto avvenuta dal 2 febbraio 2006 al 7 aprile 2006 per i lavori di rifunzionalizzazione della pista. Il potenziamento dell'attrattiva dell'aeroporto fiorentino è avvenuto anche grazie all'introduzione di nuove rotte regolari e destinazioni charter (Torino Caselle, Verona, Istanbul, Lourdes, Tirana) e al potenziamento di quelle esistenti (Francoforte, Monaco di Baviera).

Consistenza degli aeromobili atterrati/decollati dall'aeroporto di Firenze dal 2001 al 2006

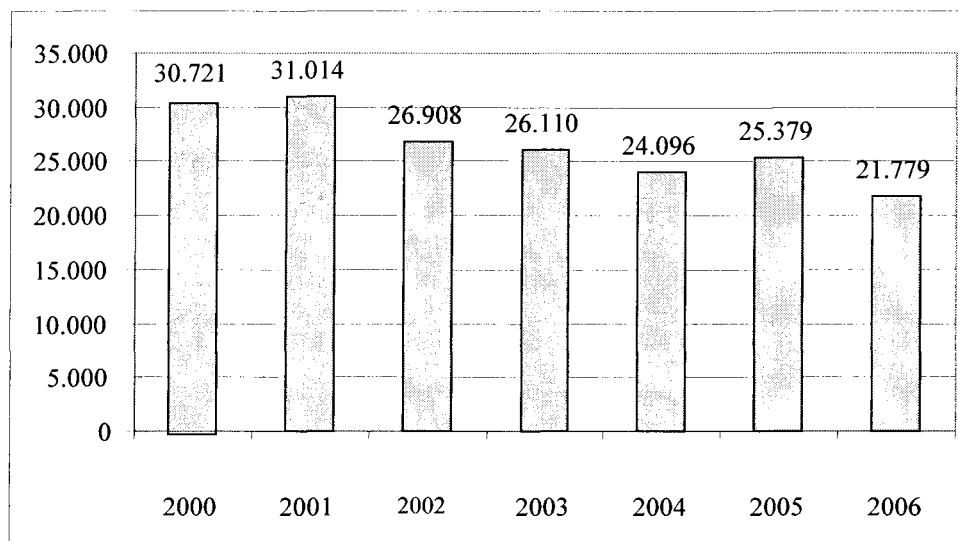

Fonte: Società AdF

Contemporaneamente alla lieve flessione dei passeggeri si è anche registrato un calo più consistente nel numero degli aeromobili decollati e atterrati a Firenze che sono diminuiti del 18% rispetto al 2005: l'apparente contraddizione tra decrementi così diversi per i passeggeri e per il numero di aerei può in realtà venire spiegata dall'impiego di una nuova tipologia di aeromobili capaci di trasportare un maggior numero di persone. E' stato possibile utilizzare questi nuovi aerei grazie alle operazioni di riqualificazione dell'aeroporto stesso, quali l'installazione del sistema di atterraggio strumentale e la costruzione della nuova torre di controllo.

Relativamente alle destinazioni e provenienze dei passeggeri, tenendo conto che queste due grandezze sono sostanzialmente equivalenti (per cui il totale dei passeggeri riportato in tabella è costituito al 50% da passeggeri atterrati e dal 50% di passeggeri partiti da Firenze), si rileva come le principali mete/provenienze del flusso di viaggiatori siano state, relativamente ai voli nazionali, Milano Malpensa, Roma Fiumicino e Catania: il forte movimento verso le prime due mete, cioè due grandi aeroporti utilizzati come transfert verso altri voli, conferma come la maggior parte dei passeggeri partiti da Firenze (esattamente il 50,9%) abbia una destinazione finale internazionale. Per quanto riguarda invece le destinazioni internazionali raggiungibili direttamente da Firenze senza necessità di scali intermedi, le più frequentate sono risultate, in ordine, Parigi, Francoforte, Monaco di Baviera e Londra Gatwick. Nel 2006 sono stati introdotti anche alcuni voli *low cost* (Oslo, Ginevra e Palma di Majorca) ma al momento con basse frequenze.

Flusso passeggeri arrivati e partiti dall'Aeroporto "A. Vespucci" di Firenze con i voli di linea, low cost e charter nel periodo 2003-2006 distinti per provenienze/destinazioni

	2003	2004	2005	2006
<i>Voli Internazionali</i>				
Amsterdam	71.464	76.057	50.692	55.725
Barcellona	38.446	50.215	49.279	53.313
Bruxelles	47.975	37.261	40.159	30.105
Basilea	2.689	*	*	*
Bucarest	*	5.694	13.434	9.212 (di cui 1.186 charter)
Budapest	*	*	*	712
Copenaghen	*	*	*	24.746 solo low cost
Francoforte	173.687	192.341	218.417	178.825
Ginevra	*	3.681	9.213	8.014 solo low cost
Ibiza				916 solo charter
Londra Gatwick	98.215	107.552	105.967	124.624
Lourdes	*	*	*	519 solo charter
Madrid	*	23.922	51.319	52.822
Monaco di Baviera	153.763	168.937	180.347	136.370
Oslo	*	*	*	26.097 solo low cost
Palma di Majorca	*	*	1.037	1.853 solo low cost
Parigi	271.477	275.976	290.904	232.285
Praga				572
Tel Aviv	*	*	285	
Tirana	*	2.142	16.203	8.009
Vienna	17.378	18.572	17.758	13.104
Altro				4.111
<i>Voli nazionali</i>				
Bari	*	1.367	860	
Cagliari	*	26.062	46.721	27.828
Catania	65.876	76.366	103.921	100.309
Milano Malpensa	160.999	167.362	181.675	150.731
Olbia	10.855	15.044	23.591	32.457
Palermo	60.868	70.128	87.817	97.782
Roma Fiumicino	154.535	137.506	166.885	128.447
Torino	*	100	623	3.985
Verona	*	1.535	1.525	2.305

Fonte: Società AdF

1.9 ABITAZIONI

Tra la fine del 2006 e l'inizio del 2007 il mercato immobiliare a Firenze ha proseguito la fase poco dinamica inaugurata già a partire dall'ultimo trimestre del 2005: dopo la crescita vertiginosa delle quotazioni e degli scambi che avevano caratterizzato il periodo 2001-2005, i prezzi degli immobili e il numero di transazioni sono aumentati a tassi via via decrescenti, con prospettive di ulteriori riduzioni.

**Quotazioni immobiliari medie a Firenze per metro quadro al 31 dicembre 2006
(prezzi in euro senza decimali)**

	Signorile usato	Medio usato	Signorile nuovo o ristrutturato	Medio nuovo o ristrutturato
Centro-di qua d'Arno (Duomo, S. Croce, Indipendenza, S. Marco, D'Azeglio, S. M. Novella, V. del Corso, Mercato Centrale, SS. Annunziata)	3.586	3.157	4.600	3.871
Oltrarno (S. Niccolò, Pitti, S.Spirito, S.Frediano, Porta Romana)	3.650	3.200	4.525	3.900
V.le dei Colli - P. Imperiale (Poggio Imperiale, Pian de'Giullari, Bellosguardo, Marignolle)	5.175	4.400	6.575	5.550
Via Senese (S.Gaggio, Due strade, Galluzzo)	3.033	2.800	3.633	3.200
Viali di Circonvallazione (Beccaria, Mazzini, Oberdan, Savonarola, Libertà)	3.200	2.900	3.900	3.500
Cure - Campo Marte - S.Domenico (Cure, S.Gervasio, Campo Marte, Coverciano, S.Salvi, Salviatino, Settignano, Fiesole)	3.900	3.450	4.675	4.025
Aretina (Alberti, Bellariva, Varlungo, Rovezzano)	2.967	2.667	3.400	3.100
Gavinana (Ferrucci, Gavinana, Europa, S.Marcellino)	3.175	2.875	3.750	3.250
Rifredi-Statuto (Vittoria, Romito, Rifredi, Montughi)	3.225	2.950	3.925	3.350
Firenze Nord (Novoli, Baracca, Peretola, Corsica, Ponte di mezzo, Firenze Nova)	3.000	2.675	3.600	3.150
San Jacopino (Puccini, S.Jacopino)	3.050	2.800	3.650	3.200
Panche (Panche, Castello)	3.300	3.100	3.750	3.450
Isolotto-Pisana (Pisana, Canova, Isolotto, Legnaia, Soffiano, S.Bartolo-Ponte a Greve)	2.840	2.480	3.600	3.050
Valori medi	3.408	3.046	4.140	3.591

Fonti: Gabetti, PirelliRe, Professionecasa, Tecnocasa su Dossier Sole 24 Ore dell'11/08/07

La richiesta di abitazioni sta diminuendo nella fascia semicentrale della città che è anche quella in cui l'offerta di appartamenti liberi è maggiore.

Nell'area del centro storico e nell'Oltrarno le quotazioni vanno da un minimo di € 3.000 al mq a un massimo di € 5.000, con delle punte di € 8.000 per gli edifici storici o di pregio. Quotazioni assai elevate caratterizzano anche la zona di Poggio Imperiale dove gli immobili nuovi arrivano a € 7.000 al mq. Il resto della città è più accessibile: tralasciando contesti esclusivi come Fiesole e Settignano (le cui quotazioni si allineano a quelle di Poggio Imperiale), è difficile che la media cittadina superi i 4.000 euro al mq per gli edifici nuovi, mentre per quelli usati ci si aggira intorno ai 3.000 euro. Le tipologie di abitazioni più richieste continuano ad essere quelle piccole, assecondando il processo demografico di frammentazione familiare in atto da molti anni: il 48% delle domande si orienta verso immobili al di sotto dei 60 mq, il 36% verso immobili compresi tra i 60 e i 120 mq, mentre il rimanente 12% acquista grandi abitazioni.

Tempi medi di vendita delle abitazioni a Firenze, differenziale di prezzo tra cifra iniziale richiesta e cifra finale pagata e confronto con il dato medio nazionale dal I semestre del 2000 al I semestre del 2007

Anni	Tempi di vendita		Differenziale prezzo iniziale-finale	
	Mesi (Firenze)	Mesi (media Italia)	Differenziale %	Media Italia
I sem. 2000	5,6	5,0	12,0	10,0
II sem. 2000	5,5	4,0	12,0	10,0
I sem. 2001	5,2	3,7	11,9	10,0
II sem. 2001	5,0	3,5	11,8	9,9
I sem. 2002	4,8	3,3	11,8	10,5
II sem. 2002	4,6	3,2	11,6	10,0
I sem. 2003	4,5	3,3	11,6	10,0
II sem. 2003	4,5	3,3	11,7	9,7
I sem. 2004	4,7	3,4	11,7	9,9
II sem. 2004	4,8	4,0	11,8	10,5
I sem. 2005	5,0	4,5	11,8	10,5
II sem. 2005	5,3	5,0	11,8	10,9
I sem. 2006	5,5	5,0	11,9	10,9
II sem. 2006	5,6	5,2	11,9	10,5
I sem. 2007	5,8	5,5	12,0	10,5

Fonti: Gabetti, PirelliRe, Professionecasa, Tecnocasa su Dossier Sole 24 Ore dell'11/08/07

Dopo il *boom* di acquisti immobiliari, che rappresentavano spesso una via di fuga dalle oscillazioni della borsa del periodo 2001-inizi del 2005, l'attuale mercato immobiliare, più disteso e stabile, sta sperimentando un allungamento dei tempi di vendita delle abitazioni: se nel 2002 si raggiungeva il massimo della velocità nelle transazioni, con una media di 3,2 mesi, nel primo semestre 2007 ci voleva circa un tempo doppio, anche se gli agenti immobiliari asseriscono che questa dilatazione nella tempistica interessa soltanto gli immobili più grandi a fronte di un'attesa di 3-4 mesi per le case al di sotto dei 70 mq.

Canoni medi indicativi di affitto nelle diverse zone di Firenze per un bilocale e un trilocale (in euro senza decimali)

	<i>Bilocale (60-70 mq)</i>	<i>Trilocale (80-90 mq)</i>
Centro-di qua d'Arno	850	1.100
Oltrarno	830	1.100
V.le dei Colli - P. Imperiale	900	1.200
Galluzzo	720	980
Viali di Circonvallazione	750	980
Cure - Campo Marte	800	1.000
Bellariva	680	850
Gavinana	680	800
Rifredi-Statuto	700	920
Romito	780	900
San Jacopino	700	850
Poggetto	740	870
Peretola	650	750
Puccini-Via Villa Demidoff	800	950
Panche	700	930
Isolotto	680	790
Legnaia-Soffiano	650	780
Valori medi	742	926

Fonti: Gabetti, PirelliRe, Professionecasa, Tecnocasa su Dossier Sole 24 Ore dell'11/08/07

Anche il mercato degli affitti è apparso in rallentamento: il numero degli appartamenti liberi è in crescita e, di conseguenza, i canoni di affitto agli inizi del 2007 sono stati abbassati rispetto all'inizio del 2006. Le tipologie più richieste, anche in questo caso, sono i bilocali, mentre coloro che si orientano verso appartamenti più grandi sono solitamente studenti fuori sede che dividono le spese con altri colleghi.

1.10 DISAGIO SOCIALE

Il livello di sicurezza che un cittadino percepisce rappresenta una variabile fondamentale nella determinazione della qualità della vita. La diffusione di fenomeni criminali è un elemento di forte peso nella determinazione del disagio sociale anche se, a questo proposito, Firenze è storicamente stata caratterizzata da fenomeni criminali di minore gravità rispetto ad altre grandi città del Nord e del Sud.

Il rapporto sulla criminalità in Italia redatto dal Ministero dell'Interno fornisce una panoramica sulla realtà italiana dagli anni '60 ai nostri giorni, con un approfondimento sulle realtà urbane, considerate luoghi più favorevoli dei paesi di minori dimensioni per il compimento di reati. Scippi e borseggi, per esempio, sono più frequenti nelle grandi città dove c'è maggior movimento di persone, e così i furti in appartamento sono più diffusi laddove gli individui lasciano l'abitazione durante il giorno per recarsi al lavoro e vi fanno ritorno soltanto durante le ore serali.

**Scippi e borseggi denunciati nelle grandi città italiane
(Tassi ogni 100.000 abitanti) – Confronto 1990, 2000 e 2006**

Città	1990		2000		2006	
	<i>Scippi</i>	<i>Borseggi</i>	<i>Scippi</i>	<i>Borseggi</i>	<i>Scippi</i>	<i>Borseggi</i>
Roma	282	1.299	91	1.218	91	992
Napoli	368	285	426	557	246	500
Milano	319	1.809	121	1.419	95	1.764
Bologna	289	1.326	114	2.108	124	1.814
Genova	232	1.303	29	781	89	1.561
Torino	275	643	100	1.017	79	1.550
<i>Firenze</i>	<i>618</i>	<i>2.280</i>	<i>211</i>	<i>1.440</i>	<i>92</i>	<i>1.401</i>
Palermo	565	290	164	419	115	260
Venezia	131	964	24	968	27	774
Bari	1.180	373	349	195	138	306
Catania	727	668	536	228	357	278

Fonte: Ministero dell'Interno, "Rapporto sulla criminalità in Italia"- giugno 2007

Negli anni '90 Firenze è stata in testa alle città italiane per numero di borseggi ogni 100.000 abitanti, mentre dal 2000 in poi il tasso è rientrato e si è posizionato dietro a Bologna, che nel 2006 ha avuto la più alta incidenza di borseggi, e alle grandi città del Nord Italia (Milano, Genova e Torino). Stesso andamento in diminuzione dal 1990 a oggi si è registrato per Firenze relativamente agli scippi, la cui diffusione è invece prevalente nel Sud (Catania, Napoli e Bari).

**Omicidi volontari denunciati nelle grandi città italiane
(Tassi ogni 100.000 abitanti) – Confronto 1990, 2000 e 2006**

	1990	2000	2006
Città			
Roma	2,4	1,0	1,0
Napoli	9,1	5,7	3,3
Milano	3,0	1,5	1,7
Bologna	4,1	1,0	1,1
Genova	2,0	0,9	0,7
Torino	1,5	0,9	1,3
Firenze	0,7	1,9	1,1
Palermo	3,4	1,6	0,6
Venezia	0,6	1,4	0,7
Bari	6,3	5,4	3,7
Catania	14,8	2,7	2,6
Città Centro-Nord	2,3	1,2	1,2
Città Sud-Isole	7,9	4,0	2,5
Media Città italiane	3,8	1,9	1,5

Fonte: Ministero dell'Interno, "Rapporto sulla criminalità in Italia"- giugno 2007

I delitti di violenza per eccellenza, cioè gli omicidi, si possono distinguere in omicidi comuni e organizzati: i primi vengono commessi a scopo di furto, rapina, per motivi passionali o comunque in un contesto definito; i secondi sono invece quelli legati a contesti di criminalità organizzata la cui origine risiede nel Sud Italia. I delitti a Firenze rappresentano una quota molto piccola dei crimini complessivi: nel 2006 si sono registrati soltanto 1,1 delitti ogni 100.000 abitanti, che è una frequenza in diminuzione rispetto al 2000 e al di sotto della media nazionale dell'1,5%. Il picco degli omicidi commessi in Italia si è avuto negli anni '90 in concomitanza con la crescita dell'attività delle organizzazioni criminali al Sud (i cui epicentri erano Catania e Napoli), dopo di che l'incidenza di questi crimini è scesa fino ad arrivare ai valori minimi del 2006, anno in cui il tasso più alto si è registrato a Bari con 3,7 omicidi ogni 100.000 abitanti.

**Denunce per traffico e spaccio di stupefacenti nelle grandi città italiane
(valori assoluti) – Confronto 2000, 2005 e 2006**

Città	2000		2005		2006	
	v.a.	di cui stranieri	v.a.	di cui stranieri	v.a.	di cui stranieri
Bari	190	23	455	63	268	45
Bologna	642	441	743	462	971	621
Catania	250	9	213	7	389	10
Firenze	652	398	602	382	407	259
Genova	804	377	433	194	382	176
Milano	2.339	1.671	1.694	990	1.700	981
Napoli	1.290	210	1.348	101	1.775	155
Palermo	591	103	635	40	459	39
Roma	2.213	820	1.932	853	1.936	772
Torino	1.417	976	457	326	490	279
Venezia	653	250	228	101	262	136

Fonte: Ministero dell'Interno, "Rapporto sulla criminalità in Italia"- giugno 2007

Infine, anche le denunce per traffico e spaccio di stupefacenti hanno seguito un trend discendente negli anni, raggiungendo a Firenze a un valore assoluto di 407 casi, di cui oltre i 3/4 hanno visto il coinvolgimento di stranieri. Le città che invece hanno registrato il maggior numero di denunce sono state, in ordine, Roma, Napoli e Milano, tutte e tre con tassi in aumento rispetto al 2005.

Infine, un ulteriore indicatore del disagio sociale può essere rintracciato nel numero delle morti avvenute per cause traumatiche, come incidenti stradali, uso di sostanze stupefacenti e malattie degenerative a carico di soggetti giovani (è stata considerata la fascia d'età 25-34 anni).

Gli ultimi dati raccolti ed elaborati dal Registro di mortalità regionale sono quelli del 2005, per cui verranno utilizzati questi rapportati a quelli dell'anno precedente.

Il quadro che è emerso nella città di Firenze è stato molto positivo in quanto i decessi totali nel 2005 sono diminuiti di 17 casi, mentre a livello regionale c'è stata una flessione molto più contenuta (4 casi). Si continua ancora a morire soprattutto per gli incidenti stradali, ma anche per i tumori e le malattie del sistema circolatorio. Nell'area regionale i suicidi sono la quarta causa di morte, con un'incidenza di poco inferiore alle malattie del sistema circolatorio. Le morti per tumore sono comunque esattamente dimezzate a Firenze e fortemente contenute nel territorio regionale, lasciando intravedere uno scenario ottimistico per il futuro grazie alla costante evoluzione delle attività diagnostiche e delle cure prestate.

Morti in età 25-34 anni suddivisi per causa di decesso: confronto 2004-2005

	CAUSE DI MORTE															
	Aids		Overdose		Suicidi		Incidenti stradali		Malattie sist. circol.		Tumori		Altre cause		Totale decessi	
	2004	2005	2004	2005	2004	2005	2004	2005	2004	2005	2004	2005	2004	2005	2004	2005
	AZIENDA ASL 10 - FIRENZE															
M	2	0	0	1	2	1	13	11	4	3	10	4	9	9	40	29
F	0	0	0	0	1	2	1	2	1	5	4	3	5	4	12	16
Tot.	2	0	0	1	3	3	14	13	5	8	14	7	14	13	52	35
	TOSCANA															
M	4	2	3	8	16	16	57	59	16	16	32	21	29	38	157	160
F	2	0	1	0	4	4	13	8	4	11	24	23	18	12	67	26
Tot.	6	2	4	8	20	20	70	67	20	27	56	44	48	50	224	220

Fonte: Regione Toscana-Registro mortalità regionale

La suddivisione dei dati per sesso evidenzia una maggior esposizione degli uomini alle cause di morte considerate: lo scarto con la componente femminile è molto ampio nelle morti per overdose (tra le quali non compare nessuna donna né nel territorio fiorentino, né in ambito regionale) e negli incidenti stradali; anche i suicidi, nel panorama regionale, sono praticati prevalentemente da uomini, mentre a livello cittadino la tendenza è altalenante. Soltanto nel caso dei tumori a livello regionale i decessi femminili (23) hanno superato quelli maschili (21).

1.11 ISTRUZIONE, CULTURA E TEMPO LIBERO

Il grado di scolarità di un individuo o di un sistema sociale rappresenta una variabile fondamentale nella determinazione del processo di stratificazione sociale e del grado di sviluppo del sistema stesso: spesso, a titoli di studio elevati, corrispondono maggiori probabilità di svolgere occupazioni ben retribuite, di abitare in zone confortevoli, di avere in generale una qualità della vita migliore rispetto a chi possiede titoli di studio più bassi o non ne possiede affatto.

Il sistema scolastico nel Comune di Firenze

	2004-05	2005-06	2006-07	Δ% 2006-07
<i>Numero di alunni iscritti:</i>				
scuole d'infanzia (ex materna)	8.603 (di cui paritarie 4.443)	8.464 (di cui paritarie 4.270)	8.637 (di cui paritarie 4.460)	2,0
scuole primarie (ex elementare)	13.630 (di cui paritarie 2.238)	14.078 (di cui paritarie 2.144)	14.438 (di cui paritarie 2.295)	2,5
scuola secondaria di 1° grado (ex medie inferiori)	8.767 (di cui paritarie 891)	7.776 (di cui paritarie 889)	8.334 (di cui paritarie 862)	7,2
scuola secondaria di 2° (ex medie superiori)	19.997 (di cui paritarie 3.279)	20.741 (di cui paritarie 3.424)	20.827 (di cui paritarie 3.403)	0,4
Totale	50.997 (di cui Totale paritarie 10.851)	51.059 (di cui paritarie 10.727)	52.236 (di cui paritarie 11.020)	2,3
<i>Tasso di scolarità</i>	96,9	94,1	96,2	
<i>Di cui alunni stranieri:</i>				
scuola d'infanzia (ex materna)	864 (di cui paritarie 393)	994 (di cui paritarie 452)	1.035 (di cui paritarie 484)	4,1
scuola primaria (ex elementare)	1.376 (di cui paritarie 94)	1.713 (di cui paritarie 137)	1.794 (di cui paritarie 133)	4,7
scuola secondaria di 1° grado (ex medie inferiori)	1.032 (di cui paritarie 18)	901 (di cui paritarie 49)	1.078 (di cui paritarie 51)	19,6
scuola secondaria di 2° (ex medie superiori)	955 (di cui paritarie 163)	1.270 (di cui paritarie 210)	1.529 (di cui paritarie 266)	20,4
Totale	4.227 (di cui Totale paritarie 668)	4.878 (di cui paritarie 848)	5.436 (di cui paritarie 934)	11,4

Fonte: Osservatorio Scolastico della Provincia di Firenze

L'analisi dei dati relativi alle iscrizioni effettuate ai vari ordini di scuola presenti sul territorio fiorentino e all'Università di Firenze consente di valutare sia la funzionalità del sistema formativo sia, soprattutto, il livello di cultura diffuso tra le varie classi sociali nonché i processi di mutamento socio-demografici connessi al fenomeno dell'istruzione.

I dati relativi ai vari ordini di scuola presenti a Firenze sono stati forniti dall'Osservatorio Scolastico della Provincia di Firenze e riportano la suddivisione tra scuole statali e paritarie in versione aggregata (comprendente cioè la paritarie pubbliche, private o a gestione mista) e la distinzione tra alunni italiani e stranieri.

Per quanto riguarda la diffusione dell'istruzione primaria e secondaria nell'area del Comune di Firenze si può osservare dalla tabella 2.55 come per gli anni considerati vi sia stata una tendenza modesta ma costante all'aumento degli iscritti: l'incremento più consistente si è registrato nelle scuole secondarie di primo grado a fronte di una stazionarietà nelle secondarie di secondo grado. La proporzione degli iscritti alla paritarie è invece costante nel triennio considerato, e cioè pari al 21%. All'interno di questo quadro si osserva un andamento in continua espansione degli alunni stranieri: nel 2004-2005 rappresentavano l'8,3% degli alunni totali, nel 2005-06 erano arrivati al 9,5% e nel 2006-07 al 10,4%: tale incremento si può considerare in buona parte consequenziale alle domande di ricongiungimento familiare effettuate dopo l'entrata in vigore della L. 189 /02 (la così detta "Bossi-Fini").

Infine, un'ultima notazione sul tasso di scolarità della scuola dell'obbligo, può essere utile per misurare quanti soggetti residenti nel Comune di Firenze stiano assolvendo l'obbligo scolastico. Questo indice misura infatti la quantità di iscritti alla scuola primaria e secondaria di primo grado rispetto al totale della popolazione compresa nella fascia di età dai 6 ai 14 anni: nel 2006-07 questo rapporto è risalito rispetto all'anno precedente grazie a una crescita del numeratore determinata a sua volta da una ripresa degli alunni delle scuole medie inferiori. Nonostante le flessioni del 2005, il tasso di scolarità si è mantenuto sempre molto alto, e l'obiettivo è arrivare a una completa coincidenza tra soggetti dai 6 ai 14 anni e iscritti effettivi alle scuole dell'obbligo.

Iscrizioni ai corsi di laurea e corsi di diploma all'Università di Firenze per il triennio 2005-2007*

	a.a.2004-2005	a.a. 2005-2006	a.a.2006-2007	Δ% 2006-07
Iscritti in corso	36.283	36.971	36.961	-0,0
di cui maschi	15.087	15.321	15.257	-0,4
di cui femmine	21.196	21.650	21.704	0,2
Iscritti fuori corso	27.187	27.825	27.217	-2,2
di cui maschi	11.972	12.095	11.874	-1,8
di cui femmine	15.215	15.730	15.343	-2,5
Totale maschi	27.095	27.416	27.131	-1,0
Totale femmine	36.411	37.380	37.047	-0,9
Totale	63.470	64.796	64.178	-0,9

Fonte: Università degli Studi di Firenze - Ufficio Servizi Statistici

*Dall'a.a. 2001-02 i dati relativi ai corsi di laurea e ai corsi di diploma sono comprensive delle iscrizioni ai corsi di laurea di 1° livello, ai corsi di laurea specialistici a ciclo unico e alle scuole dirette e fini speciali.

Per quanto riguarda l'istruzione universitaria, nell'anno accademico 2006-07 si è registrata una flessione generalizzata delle iscrizioni pari allo 0,9%. Degli oltre 64.000 iscritti, circa il 58% è costituito da donne, che si sono così confermate l'utenza prevalente anche per l'appena concluso anno accademico; entrambe le componenti maschili e femminili hanno presentato un rallentamento, mentre l'anno precedente la crescita delle donne era stata la determinante della crescita complessiva a fronte di un costante calo delle iscrizioni. Le iscrizioni in corso sono risultate assai superiori in termini assoluti a quelle fuori corso, e in più si sono mantenute sostanzialmente stabili sui valori del 2005-06 mentre quelle fuori corso hanno presentato un decremento del 2,2%.

Iscritti al I anno per tipologia di facoltà -Anni Accademici 2004-05, 2005-06 e 2006-07

	A. A. 04-05	A. A. 05-06	A. A. 06-07	Var. % 2006-07
Farmacia	356	337	401	19,0
Agraria	386	330	353	7,0
Scienze Matematiche, Fisiche e Naturali	829	811	865	6,6
Scienze Politiche	1.371	1.170	1.273	8,8
Giurisprudenza	962	894	936	4,7
Medicina e Chirurgia	1.229	1.348	1.359	0,8
Psicologia	887	771	554	-28,1
Ingegneria	1.047	993	1.029	3,5
Architettura	1.547	1.054	1.002	-5,0
Economia	1.330	1.339	1.427	6,6
Lettere e Filosofia	1.955	1.986	1.871	-5,8
Scienze della Formazione	1.193	688	704	2,3
Interfacoltà	317	404	451	11,6
TOTALE	13.409	12.125	12.225	0,8

Fonte: Università degli Studi di Firenze - Ufficio Servizi Statistici

Le immatricolazioni all'ateneo fiorentino, dopo la perdita del 9,6% che aveva contraddistinto l'anno precedente, si sono riportate su un terreno positivo anche se con una crescita modesta dello 0,8%; quasi tutte le facoltà hanno mostrato andamenti positivi, ad eccezione di Psicologia, Lettere e Filosofia e Architettura che hanno visto una perdita consistente delle proprie immatricolazioni. In termini assoluti, le facoltà più scelte sono state Lettere, Economia, Medicina, Scienza Politiche e Ingegneria.

In generale, l'università fiorentina risente abbastanza della concorrenza esercitata dai vicini atenei di Pisa, Siena e Bologna, nei quali vi sono condizioni di studio più agevolate (soprattutto relativamente alle tasse) e possibilità di trovare un'abitazione a prezzi più convenienti rispetto a Firenze. L'andamento delle iscrizioni all'università fiorentina risente ad anni alterni di questa concorrenza, presentando tassi di incremento discontinui nel tempo e momenti di forti perdita di iscritti.

**Laureati e diplomati all'Università di Firenze distinti per facoltà
Anni Accademici 2004-05, 2005-06 e 2006-07 (valori assoluti)**

	A. A. 2004-05	A. A. 2005-06	A. A. 2006-07
Farmacia	67	118	110
Agraria	242	308	323
Scienze Mat., Fisiche e Naturali	419	467	494
Scienze Politiche	522	904	964
Giurisprudenza	665	758	663
Medicina e Chirurgia	489	822	943
Ingegneria	679	943	920
Architettura	805	917	980
Economia	832	874	812
Lettere e Filosofia	982	1.302	1.421
Scienze della Formazione	518	588	484
Interfacoltà	39	89	175
TOTALE	6.901	9.115	9.512

Fonte: Università degli Studi di Firenze - Ufficio Servizi Statistici

Nonostante queste difficoltà, uno degli aspetti più positivi del sistema universitario fiorentino è il trend in crescita dei laureati: nel 2006-07 il numero di coloro che hanno concluso il proprio percorso di studi è stato di circa 400 soggetti in più rispetto al 2005-06: le facoltà che hanno avuto il maggior numero di laureati sono state Lettere, Architettura, Scienze Politiche, Medicina e Ingegneria, mentre la laurea in Farmacia continua ad essere conseguita da un ristretto gruppo di soggetti (110), spesso inseriti in un contesto familiare di trasmissione della professione e dell'attività di farmacista.

E' infine interessante notare come alcune facoltà siano ancora prevalentemente "maschili", ed esattamente quelle a carattere più tecnico nelle quali la consistenza delle donne che si laureano è la un terzo rispetto agli uomini (agraria) o addirittura meno del 20% (ingegneria); anche architettura e matematica sono contraddistinte da un maggior numero di laureati uomini rispetto alle donne. Le facoltà dell'area sociale e umanistica sono invece caratterizzate dalla netta prevalenza di lauree femminili (Lettere, Psicologia e Scienze della Formazione Naturali e Scienze Politiche), mentre i laureati delle restanti facoltà sono equamente ripartiti nei due sessi.

Composizione percentuale dei laureati dell'Università di Firenze suddivisi per facoltà e per sesso - a.a. 2006-07

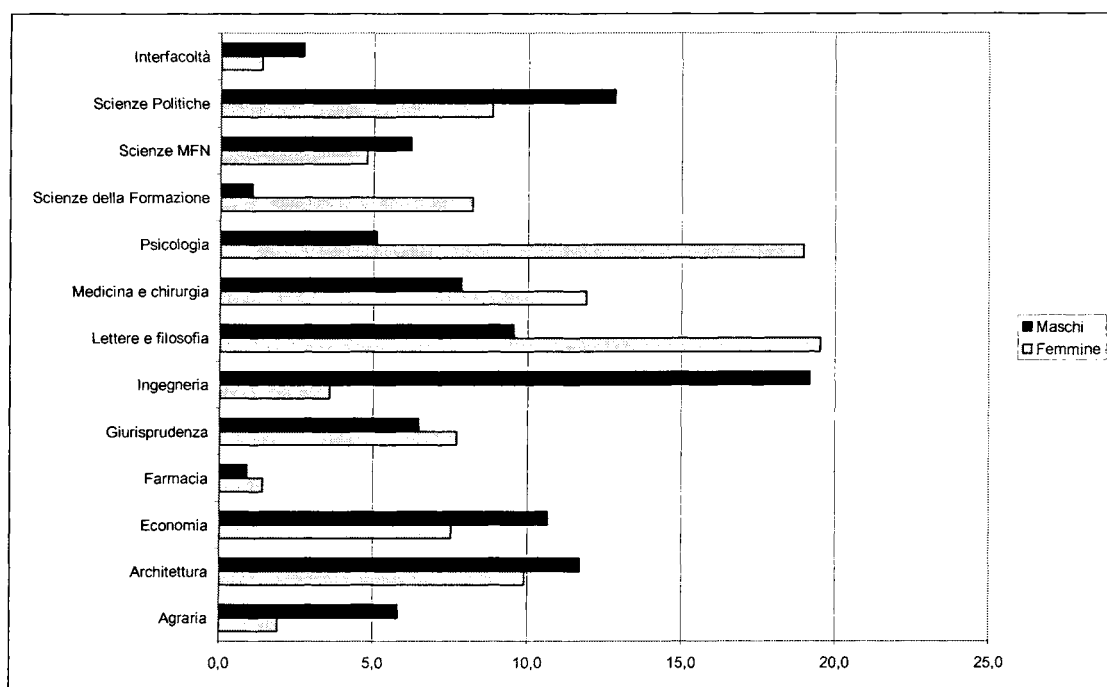

Fonte: Università degli Studi di Firenze - Ufficio Servizi Statistici

Un indicatore, se pur indiretto, del livello culturale diffuso in città, può individuarsi tramite l'analisi del numero degli eventi teatrali e musicali offerti e domandati nel corso degli ultimi anni. I dati elaborati dalla Siae permettono un confronto tra il 2000 e il 2004, mentre al momento non sono ancora disponibili le statistiche relative al 2005 e 2006.

La tabella relativa alle rappresentazioni teatrali e musicali evidenzia un ampliamento generalizzato dell'*offerta* culturale a tutti i livelli territoriali considerati, con il primato di Firenze che da sola è passata a costituire, dal 21% del 2003, il 34% degli eventi regionali e il 2,4% di quelli nazionali. È interessante rilevare come, a fronte di un non brillante andamento economico, l'offerta di spettacoli teatrali e musicali a Firenze sia incrementata in maniera consistente con un tasso di crescita superiore a quello regionale e nazionale: tale fenomeno si è verificato nella nostra città soprattutto grazie a un'attiva politica promozionale che ha rafforzato l'immagine di Firenze come luogo di produzione artistica e culturale di qualità in grado di attirare un pubblico sempre più vasto ed eterogeneo.

Un fenomeno simile è inoltre rintracciabile analizzando la *domanda*, espressa in termini di biglietti venduti e spesa sostenuta dal pubblico; prima di procedere a trarre conclusioni sul trend dei consumi culturali, è necessario sottolineare che i dati riportati non si riferiscono esclusivamente al comportamento dei residenti, ma costituiscono piuttosto indici di concentrazione territoriale della domanda, la quale risulta costituita per una quota considerevole da utenza straniera oppure residente in comuni diversi da quello in cui si effettuano le rappresentazioni.

Numero delle rappresentazioni teatrali e musicali a Firenze e numero di giorni di rappresentazioni cinematografiche: confronto 2000-2004

	2000	2001	2002	2003	2004
Firenze					
Totale spettacoli teatrali e musicali	2.439	2.592	2.504	2.712	4.558
<i>di cui</i> Balletto classico e moderno	100	97	86	132	101
Concerti musica classica	567	627	667	710	850
Danza	100	60	65	46	159
Musica leggera	212	157	142	176	367
Teatro di prosa	1.233	1.375	1.233	1.340	2.367
Lirica	122	197	122	91	107
Altri spettacoli*	105	79	189	217	607
Cinema	14.597	16.113	15.736	19.363	19.969
Toscana					
Totale spettacoli teatrali e musicali	9.241	10.921	11.442	12.626	13.428
<i>di cui</i> Concerti musica classica	1.296	1.482	1.483	1.643	1.868
Lirica e balletto	516	612	492	867	255
Teatro di prosa	4.784	5.325	5.281	5.824	5.684
Leggera	1.179	1.443	1.307	1.402	1.481
Cinema	60.703	64.498	68.961	82.719	93.806
Italia					
Totale spettacoli teatrali e musicali	124.915	149.135	169.476	184.754	191.289
Cinema	799.898	877.640	981.887	1.074.224	1.151.152

*Gli altri spettacoli sono comprensivi di concerti jazz, operette, recital letterari, riviste e commedie musicali, spettacoli di marionette e burattini.

Fonte: SIAE, Il Quaderno dello spettacolo in Italia, anni 2000, 2001, 2002, 2003 e 2004.

Il quadro che emerge dai dati disponibili mostra come Firenze abbia incrementato i propri consumi di rappresentazioni teatrali e musicali, riuscendo ad includere nuove fasce sociali e generazionali grazie ad una serie di strategie promozionali, quali l'emissione di biglietti a prezzi ridotti e la diversificazione degli spettacoli, proponendo tipologie che hanno incontrato maggiormente il favore di nuovo pubblico.

Numero dei biglietti venduti per attività teatrali e musicali e spettacoli cinematografici a Firenze: confronto 2000-2004

	2000	2001	2002	2003	2004
Firenze					
Totale spettacoli teatrali e musicali	773.847	611.838	918.834	1.047.034	1.225.987
<i>di cui</i> Balletto classico e moderno	28.421	31.148	21.233	34.088	26.220
Concerti musica classica	74.161	82.687	188.476	147.040	151.186
Danza	12.703	12.876	12.940	10.494	30.994
Musica leggera	270.690	136.557	270.690	363.828	378.054
Teatro di prosa	235.041	271.814	235.041	238.300	470.997
Lirica	128.041	58.507	128.041	158.666	69.638
Altri spettacoli*	24.790	18.249	62.413	94.618	98.898
Cinema	2.324.189	2.505.368	2.184.988	2.122.007	2.305.174
Toscana					
Totale spettacoli teatrali e musicali	2.450.281	2.181.731	2.371.072	2.507.990	2.394.767
<i>di cui</i> Concerti musica classica	165.724	188.996	275.188	226.671	227.649
Lirica e balletto	400.711	210.727	318.387	302.821	213.145
Teatro di prosa	825.949	915.982	809.124	824.084	928.176
Leggera	638.103	536.595	581.368	779.190	660.775
Cinema	8.130.991	8.734.686	8.381.745	8.320.278	9.205.017
Italia					
Totale spettacoli teatrali e musicali	28.955.894	27.180.839	27.877.706	27.484.115	30.478.922
Cinema	100.971.219	109.969.494	111.493.028	105.030.086	115.104.001

Fonte: SIAE, Il Quaderno dello spettacolo in Italia, anni 2000, 2001, 2002, 2003 e 2004.

Il cinema, dopo la flessione del biennio 2002-03, è stato caratterizzato da una nuova affluenza di pubblico, anche se a Firenze l'aumento del numero dei biglietti venduti è avvenuto in misura inferiore rispetto al panorama regionale e nazionale. Ciò può essere imputabile sia al costo del biglietto, che in molte sale cittadine è aumentato fino a raggiungere i 7,50 euro a spettacolo e qualificandosi tra i prezzi più cari d'Italia, sia alla sempre più ampia diffusione di *home video* e impianti di riproduzione che garantiscono ottimi livelli qualitativi e che si pongono quindi come validi sostituti delle sale cinematografiche.

Spesa del pubblico venduti per attività teatrali e musicali e spettacoli cinematografici a Firenze: confronto 2000-2004 (in euro)

	2000	2001	2002	2003	2004
Firenze					
Totale spettacoli teatrali e musicali	13.607.381,62	10.668.411,84	13.806.964,46	15.773.223,56	14.874.810,99
<i>di cui</i> Balletto classico e moderno	658.570,65	417.856,70	236.461,88	1.240.409,79	208.593,29
Concerti musica classica	2.720.029,74	1.193.082,94	2.445.821,92	1.598.706,92	1.165.587,19
Danza	95.945,70	124.054,39	128.029,57	162.939,07	112.355,05
Musica leggera	3.936.011,51	1.950.398,46	3.936.011,51	4.544.576,36	7.485.706,80
Teatro di prosa	3.551.995,19	4.155.678,18	3.551.995,19	3.249.124,71	3.350.419,29
Lirica	2.320.240,71	2.546.135,52	2.320.240,71	2.176.277,47	1.458.187,80
Altri spettacoli*	324.588,12	281.214,65	1.188.403,68	2.801.189,24	1.093.961,57
Cinema	13.101.779,45	14.536.756,61	13.277.425,62	12.663.108,58	13.852.979,48
Toscana					
Totale spettacoli teatrali e musicali	29.328.521,69	27.675.563	32.640.407,40	35.448.953,02	36.496.377,16
<i>di cui</i> Concerti musica classica	3.623.569,56	2.244.616,93	3.315.076,13	2.427.487,21	2.480.628,82
Lirica e balletto	5.008.868,16	5.423.599,55	5.411.444,86	6.447.264,05	4.909.976,48
Teatro di prosa	9.560.378,77	10.754.971,23	8.894.493,60	9.886.090,27	9.754.989,39
Leggera	7.888.339,29	6.420.761,28	9.217.063,83	9.953.982,68	13.333.301,12
Cinema	45.477.050,67	50.200.121,21	50.959.801,87	50.684.456,99	56.169.466,97
Italia					
Totale spettacoli teatrali e musicali	400.432.502,61	409.602.433	456.327.847,67	462.478.894,40	520.714.727,11
Cinema	529.417.499,16	589.495.230	629.384.678,57	608.563.592,46	656.398.783,82

Fonte: SIAE, Il Quaderno dello spettacolo in Italia, anni 2000, 2001, 2002, 2003 e 2004.

2. GLI ORGANISMI GESTIONALI

2.1 LE SOCIETA' DI CAPITALI

2.1 LE SOCIETA' DI CAPITALI

PREMESSA

Al 31/10/2007 il Comune di Firenze detiene partecipazioni in 21 società di capitali (di seguito Società Partecipate). L'ammontare complessivo della quota sottoscritta al valore nominale delle partecipazioni è pari ad euro 175.192.487,52. Lo stesso ammontare valutato al patrimonio netto al 31/10/2007 (cioè tenendo anche conto del risultato d'esercizio, delle riserve di capitale, delle variazioni di capitale del 2007 e dei dividendi e riserve distribuite nel medesimo anno) risulta pari a euro 214.906.958,16.

In base all'art. 2359 del codice civile, è possibile distinguere le Società Partecipate in:

- Società Controllate: Ataf S.p.A., Casa S.p.A., Centrale del Latte di Firenze, Pistoia e Livorno S.p.A., Mercafir S.C.p.A., Opera Prima S.p.A. in liquidazione (dal 2005), Quadrifoglio S.p.A., Servizi alla Strada S.p.A.;
- Società Collegate: Firenze Parcheggio S.p.A., Linea Comune S.p.A., Publiacqua S.p.A., Silfi S.p.A., Toscana Energia S.p.A.;
- Società a Partecipazione Minoritaria: AdF S.p.A., Afam S.p.A., Banca Etica Soc. Coop., Bilancino S.p.A., Fidi Toscana S.p.A., Firenze Fiera S.p.A., L'Isola dei Renai S.p.A., SAT S.p.A., Cesvit S.p.A. in liquidazione (dal 2001).

L'attività delle Società Partecipate è finanziata da tariffe o altro corrispettivo a carico degli utenti o clienti (si veda ad esempio Publiacqua S.p.A. e Quadrifoglio S.p.A.) o in misura diversa a seconda delle società, dal bilancio comunale attraverso appositi contratti di servizio (si veda ad esempio Sas Spa, Casa S.p.A. e S.I.L.FI. S.p.A.).

Per quanto riguarda i riflessi economici in entrata sul bilancio comunale derivanti dalle Società Partecipate occorre distinguere fra canoni da concessione del servizio, corrispettivi da contratto di servizio e dividendi da partecipazione.

In particolare, la quota spettante al Comune di Firenze a titolo di dividendo relativo agli utili 2006, riscossa nel 2007, è pari a euro 2.402.038,29, con un incremento di euro 1.994.165,04 rispetto all'anno precedente, principalmente dovuto ai dividendi distribuiti da Toscana Energia S.p.A., pari a complessivi euro 7.000.000,00, di cui a favore del Comune di Firenze euro 1.757.852,72. Le altre società che hanno distribuito dividendi sono Aeroporto di Firenze S.p.A., Casa S.p.A., S.A.T. S.p.A. e S.I.L.FI. S.p.A..

Per quanto riguarda il consuntivo gestionale 2006, le Società Partecipate presentano un risultato reddituale positivo complessivo pari a euro 15.275.577,00 (rispetto a euro 4.429.914,00 del 2005) derivante da utili complessivi pari a euro 22.969.937,00 (nel 2005 erano euro 18.928.535,00) e da perdite d'esercizio pari a euro 7.694.360,00 (nel 2005 erano euro 14.498.621,00). Si rilevano in particolare i risultati positivi d'esercizio di Toscana Energia (euro 11.218.018,95), S.A.S. S.p.A. (che registra per il primo anno un utile di euro 120.055,00) e di Casa S.p.A. (euro 850.765,00 rispetto a euro 403.701,00 del 2005). Ricordiamo che nel suo primo anno di attività (2006), Toscana Energia si è limitata alla gestione delle partecipazioni delle società operative Toscana Gas S.p.A. e Fiorentina Gas S.p.A. e quindi il risultato d'esercizio sopra citato deriva principalmente dall'iscrizione in bilancio tra i proventi finanziari dei dividendi dell'esercizio 2005, delle suddette società, pari a euro 11.753.585,00. In data 1 marzo 2007 si è perfezionata la fusione per incorporazione di Fiorentina Gas S.p.A. e Toscana Gas S.p.A. in Toscana Energia S.p.A.. Si evidenzia infine la consistente riduzione delle perdite di ATAF S.p.A. (euro 5.796.507,00 rispetto a

euro 7.558.844,00 del 2005) e di Firenze Fiera S.p.A. (euro 1.425.101,00 rispetto a euro 6.277.936,00 del 2005).

Come fatti di rilievo del 2007 si segnala quanto segue:

- a decorrere dal 1° gennaio 2007 sono stati affidati a SaS S.p.A. i servizi di gestione e controllo dei parcheggi di superficie e ZTL e altri, a seguito della cessazione dell'affidamento di tali attività a Firenze Parcheggi S.p.A.. Per l'espletamento di tali servizi SaS S.p.A. è ricorso all'affitto del ramo di azienda di Firenze Parcheggi S.p.A., impiegato fino al 31/12/2006 per lo svolgimento dei servizi stessi.
- Casa S.p.A. ha proceduto, in coerenza con le disposizioni normative, a distribuire ai Comuni soci parte (per euro 1.404.631,81) delle riserve, originate da somme riscosse dalla società e costituite, in particolare, dagli importi versati dagli assegnatari, divenuti proprietari, per il riscatto del diritto di prelazione e dagli interessi sui crediti vantati nei confronti dei cessionari degli alloggi.
- in ATAF S.p.A. è giunto a conclusione il percorso previsto dall'Accordo di Programma sottoscritto tra i soci nel marzo 2006 con il ripristino, successivo al conferimento degli immobili da parte del Comune di Firenze nel dicembre 2006, della precedente composizione del capitale sociale mediante trasferimento di parte delle nuove azioni agli altri soci.

Il quadro generale del sistema allargato delle Società Partecipate operative del Comune di Firenze è rilevabile dalle schede di seguito riportate.

2.1.1 SCHEMA STRUTTURA DELLE PARTECIPAZIONI AL 31 OTTOBRE 2007 (escluse le società in liquidazione)

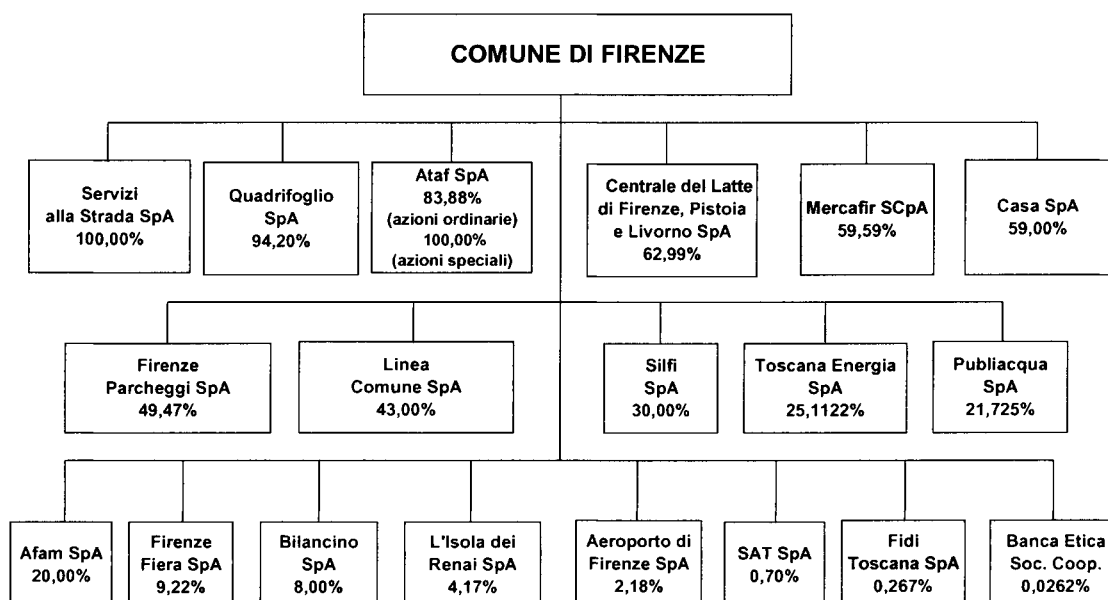

2.1.2 SCHEDE INFORMATIVE SULLE SOCIETA' OPERATIVE

A.D.F. S.p.A.

Data di costituzione	Costituzione: 6 febbraio 1984. Ammissione alla quotazione in Borsa: 20 giugno 2000.																																						
Oggetto sociale	Gestione dell'aeroporto di Firenze - Peretola "Amerigo Vespucci".																																						
Convenzione di concessione	Decreto del Ministro delle Infrastrutture e dei Trasporti, emanato di concerto con il Ministro dell'Economia e delle Finanze, di approvazione della Convenzione: 11 marzo 2003. Delibera consiliare dell'ENAC di attuazione del Decreto Concessorio: 4 aprile 2003. Durata: 40 anni (11 febbraio 2003-10 febbraio 2043).																																						
Capitale sociale	Il capitale sociale attuale risulta suddiviso in n. 9.034.753 azioni ordinarie del valore nominale di euro 1,00, così ripartite:																																						
	<table border="1" style="width: 100%; border-collapse: collapse;"> <thead> <tr> <th style="text-align: left;"><i>Soci</i></th> <th style="text-align: right;"><i>Valore nominale</i></th> <th style="text-align: right;"><i>%</i></th> </tr> </thead> <tbody> <tr> <td>SAGAT S.p.A. - Aeroporti Holding Srl</td> <td style="text-align: right;">2.864.804,00</td> <td style="text-align: right;">31,71</td> </tr> <tr> <td>Meridiana S.p.a.</td> <td style="text-align: right;">1.426.511,00</td> <td style="text-align: right;">15,79</td> </tr> <tr> <td>C.C.I.A.A. di Firenze</td> <td style="text-align: right;">1.240.429,00</td> <td style="text-align: right;">13,73</td> </tr> <tr> <td>Mercato con quota inferiore al 2%</td> <td style="text-align: right;">998.248,00</td> <td style="text-align: right;">11,05</td> </tr> <tr> <td>SO.G.IM S.p.A.</td> <td style="text-align: right;">1.092.192,00</td> <td style="text-align: right;">12,09</td> </tr> <tr> <td>C.C.I.A.A. di Prato</td> <td style="text-align: right;">369.168,00</td> <td style="text-align: right;">4,09</td> </tr> <tr> <td>Gruppo MPS</td> <td style="text-align: right;">442.065,00</td> <td style="text-align: right;">4,89</td> </tr> <tr> <td>Kairos Partners SGR S.p.a.</td> <td style="text-align: right;">218.483,00</td> <td style="text-align: right;">2,42</td> </tr> <tr> <td>Comune di Firenze</td> <td style="text-align: right;">197.353,00</td> <td style="text-align: right;">2,18</td> </tr> <tr> <td>Premafin Finanziaria S.p.a.</td> <td style="text-align: right;">185.500,00</td> <td style="text-align: right;">2,05</td> </tr> <tr> <td>TOTALE</td> <td style="text-align: right;">9.034.753,00</td> <td style="text-align: right;">100,00</td> </tr> </tbody> </table>			<i>Soci</i>	<i>Valore nominale</i>	<i>%</i>	SAGAT S.p.A. - Aeroporti Holding Srl	2.864.804,00	31,71	Meridiana S.p.a.	1.426.511,00	15,79	C.C.I.A.A. di Firenze	1.240.429,00	13,73	Mercato con quota inferiore al 2%	998.248,00	11,05	SO.G.IM S.p.A.	1.092.192,00	12,09	C.C.I.A.A. di Prato	369.168,00	4,09	Gruppo MPS	442.065,00	4,89	Kairos Partners SGR S.p.a.	218.483,00	2,42	Comune di Firenze	197.353,00	2,18	Premafin Finanziaria S.p.a.	185.500,00	2,05	TOTALE	9.034.753,00	100,00
<i>Soci</i>	<i>Valore nominale</i>	<i>%</i>																																					
SAGAT S.p.A. - Aeroporti Holding Srl	2.864.804,00	31,71																																					
Meridiana S.p.a.	1.426.511,00	15,79																																					
C.C.I.A.A. di Firenze	1.240.429,00	13,73																																					
Mercato con quota inferiore al 2%	998.248,00	11,05																																					
SO.G.IM S.p.A.	1.092.192,00	12,09																																					
C.C.I.A.A. di Prato	369.168,00	4,09																																					
Gruppo MPS	442.065,00	4,89																																					
Kairos Partners SGR S.p.a.	218.483,00	2,42																																					
Comune di Firenze	197.353,00	2,18																																					
Premafin Finanziaria S.p.a.	185.500,00	2,05																																					
TOTALE	9.034.753,00	100,00																																					
Valore partecipazione al patrimonio netto al 31 ottobre 2007	€ 612.410,63																																						
Partecipazioni al 31.12.2006	<table border="1" style="width: 100%; border-collapse: collapse;"> <thead> <tr> <th style="text-align: left;"><i>Società Partecipata</i></th> <th style="text-align: right;"><i>Quota azionaria</i></th> <th style="text-align: right;"><i>Valore nominale (€)</i></th> </tr> </thead> <tbody> <tr> <td>Parcheggi Peretola S.r.l.</td> <td style="text-align: right;">51,00%</td> <td style="text-align: right;">25.500</td> </tr> <tr> <td>Aeroporto di Siena S.p.A.</td> <td style="text-align: right;">8,82%</td> <td style="text-align: right;">248.909</td> </tr> <tr> <td>Firenze Mobilità S.p.A.</td> <td style="text-align: right;">3,98%</td> <td style="text-align: right;">290.870</td> </tr> <tr> <td>Montecatini Convention Bureau della Provincia di Pistoia S.c.r.l.</td> <td style="text-align: right;">2,50%</td> <td style="text-align: right;">2.500</td> </tr> <tr> <td>Firenze Convention Bureau S.c.r.l.</td> <td style="text-align: right;">2,00%</td> <td style="text-align: right;">2.600</td> </tr> <tr> <td>Società Aeroporto della Maremma - Seam S.p.A.</td> <td style="text-align: right;">0,55%</td> <td style="text-align: right;">9.712,50</td> </tr> </tbody> </table>			<i>Società Partecipata</i>	<i>Quota azionaria</i>	<i>Valore nominale (€)</i>	Parcheggi Peretola S.r.l.	51,00%	25.500	Aeroporto di Siena S.p.A.	8,82%	248.909	Firenze Mobilità S.p.A.	3,98%	290.870	Montecatini Convention Bureau della Provincia di Pistoia S.c.r.l.	2,50%	2.500	Firenze Convention Bureau S.c.r.l.	2,00%	2.600	Società Aeroporto della Maremma - Seam S.p.A.	0,55%	9.712,50															
<i>Società Partecipata</i>	<i>Quota azionaria</i>	<i>Valore nominale (€)</i>																																					
Parcheggi Peretola S.r.l.	51,00%	25.500																																					
Aeroporto di Siena S.p.A.	8,82%	248.909																																					
Firenze Mobilità S.p.A.	3,98%	290.870																																					
Montecatini Convention Bureau della Provincia di Pistoia S.c.r.l.	2,50%	2.500																																					
Firenze Convention Bureau S.c.r.l.	2,00%	2.600																																					
Società Aeroporto della Maremma - Seam S.p.A.	0,55%	9.712,50																																					
Risultato economico di esercizio nel triennio 2004- 2006	<table border="1" style="width: 100%; border-collapse: collapse; text-align: center;"> <thead> <tr> <th>2006</th> <th>2005</th> <th>2004</th> </tr> </thead> <tbody> <tr> <td>1.164.997</td> <td>2.510.367</td> <td>1.113.307</td> </tr> </tbody> </table>			2006	2005	2004	1.164.997	2.510.367	1.113.307																														
2006	2005	2004																																					
1.164.997	2.510.367	1.113.307																																					
Fatturato nel triennio 2004- 2006	<table border="1" style="width: 100%; border-collapse: collapse; text-align: center;"> <thead> <tr> <th>2006</th> <th>2005</th> <th>2004</th> </tr> </thead> <tbody> <tr> <td>26.079.721</td> <td>30.239.180</td> <td>27.496.415</td> </tr> </tbody> </table>			2006	2005	2004	26.079.721	30.239.180	27.496.415																														
2006	2005	2004																																					
26.079.721	30.239.180	27.496.415																																					

ROE = risultato d'esercizio/ patrimonio netto	<table border="1"> <thead> <tr> <th>2006</th> <th>2005</th> <th>2004</th> </tr> </thead> <tbody> <tr> <td>4,07%</td> <td>9,11%</td> <td>4,25%</td> </tr> </tbody> </table>	2006	2005	2004	4,07%	9,11%	4,25%
2006	2005	2004					
4,07%	9,11%	4,25%					
ROI = reddito operativo/ totale attivo	<table border="1"> <thead> <tr> <th>2006</th> <th>2005</th> <th>2004</th> </tr> </thead> <tbody> <tr> <td>4,71%</td> <td>10,86%</td> <td>6,22%</td> </tr> </tbody> </table>	2006	2005	2004	4,71%	10,86%	6,22%
2006	2005	2004					
4,71%	10,86%	6,22%					
Indipendenza finanziaria = patrimonio netto/ totale attivo	<table border="1"> <thead> <tr> <th>2006</th> <th>2005</th> <th>2004</th> </tr> </thead> <tbody> <tr> <td>52,88%</td> <td>64,94%</td> <td>67,51%</td> </tr> </tbody> </table>	2006	2005	2004	52,88%	64,94%	67,51%
2006	2005	2004					
52,88%	64,94%	67,51%					
Utili distribuiti nel 2007	€ 0,063 per azione pari a complessivi euro 569.189,44, di cui a favore del Comune di Firenze euro 12.433,24.						
Numero dipendenti al 31 dicembre 2006	276: dirigenti 3, quadri 0, impiegati 178 e operai 95.						
Costo del personale/ costi totali	44,09%						
Operazioni sul capitale sociale anno 2007	_____						

ATAF S.p.A.

Data di costituzione	Costituzione: 18 dicembre 2000, in seguito alla trasformazione del Consorzio ATAF in Società per Azioni. Operatività: dal 1 gennaio 2001.																																																		
Oggetto sociale	Gestione del trasporto collettivo di persone.																																																		
Contratto di servizio	Sottoscrizione: 31 marzo 2005 fra Provincia di Firenze e il Consorzio Ataf e Li-nea, costituito dalle società ATAF S.p.A. e LI-NEA S.p.A. (aggiudicatario della gara per il servizio di trasporto pubblico urbano nell'area metropolitana di Firenze). Durata: 5 anni (1 aprile 2005-31 marzo 2010).																																																		
Capitale sociale	<p>Il capitale sociale attuale, pari a €. 37.698.894,00, risulta suddiviso in numero 11.269.402 azioni del valore nominale di circa euro 3,3452435, così ripartite:</p> <p>a) quanto a numero 504.298, quali azioni correlate alla partecipazione detenuta da ATAF nella "TRAM DI FIRENZE S.p.A.", postergate nelle eventuali perdite di ATAF S.p.A., con diritto di voto limitato alla partecipazione sopra descritta e riservate al Comune di Firenze, per complessivi Euro 1.687.000.</p> <p>b) quanto a numero 10.765.104 quali azioni ordinarie, come di seguito indicato:</p> <table border="1" data-bbox="683 651 1374 1189"> <thead> <tr> <th><i>Soci</i></th> <th><i>Valore nominale</i></th> <th><i>%</i></th> </tr> </thead> <tbody> <tr> <td>Comune di Firenze</td> <td>30.205.468,75</td> <td>83,88</td> </tr> <tr> <td>Comune di Sesto Fiorentino</td> <td>1.559.316,28</td> <td>4,33</td> </tr> <tr> <td>Comune di Scandicci</td> <td>1.537.708,61</td> <td>4,27</td> </tr> <tr> <td>Comune di Bagno a Ripoli</td> <td>925.505,74</td> <td>2,57</td> </tr> <tr> <td>Comune di Fiesole</td> <td>763.453,22</td> <td>2,12</td> </tr> <tr> <td>Comune di Calenzano</td> <td>410.535,73</td> <td>1,14</td> </tr> <tr> <td>Comune di Campi Bisenzio</td> <td>325.411,91</td> <td>0,90</td> </tr> <tr> <td>Comune di Impruneta</td> <td>212.469,30</td> <td>0,59</td> </tr> <tr> <td>Comune di Vaglia</td> <td>72.024,46</td> <td>0,20</td> </tr> <tr> <td>TOTALE</td> <td>36.011.894</td> <td>100,00</td> </tr> </tbody> </table>			<i>Soci</i>	<i>Valore nominale</i>	<i>%</i>	Comune di Firenze	30.205.468,75	83,88	Comune di Sesto Fiorentino	1.559.316,28	4,33	Comune di Scandicci	1.537.708,61	4,27	Comune di Bagno a Ripoli	925.505,74	2,57	Comune di Fiesole	763.453,22	2,12	Comune di Calenzano	410.535,73	1,14	Comune di Campi Bisenzio	325.411,91	0,90	Comune di Impruneta	212.469,30	0,59	Comune di Vaglia	72.024,46	0,20	TOTALE	36.011.894	100,00															
<i>Soci</i>	<i>Valore nominale</i>	<i>%</i>																																																	
Comune di Firenze	30.205.468,75	83,88																																																	
Comune di Sesto Fiorentino	1.559.316,28	4,33																																																	
Comune di Scandicci	1.537.708,61	4,27																																																	
Comune di Bagno a Ripoli	925.505,74	2,57																																																	
Comune di Fiesole	763.453,22	2,12																																																	
Comune di Calenzano	410.535,73	1,14																																																	
Comune di Campi Bisenzio	325.411,91	0,90																																																	
Comune di Impruneta	212.469,30	0,59																																																	
Comune di Vaglia	72.024,46	0,20																																																	
TOTALE	36.011.894	100,00																																																	
Valore partecipazione al patrimonio netto al 31 ottobre 2007	€ 27.031.670,81																																																		
Partecipazioni al 31.12.2006	<table border="1" data-bbox="568 1328 1358 2069"> <thead> <tr> <th><i>Società partecipata</i></th> <th><i>Quota azionaria</i></th> <th><i>Valore nominale della partecipazione (€)</i></th> </tr> </thead> <tbody> <tr> <td>S.I.G.E.R. S.r.l.</td> <td>100,00%</td> <td>100.000,00</td> </tr> <tr> <td>ATAF&Linea Scarl</td> <td>83,13%</td> <td>20.782,50</td> </tr> <tr> <td>Firenze City Sightseeing S.r.l.</td> <td>60,00%</td> <td>120.000,00</td> </tr> <tr> <td>I-MAGO S.p.A.</td> <td>58,00%</td> <td>295.800,00</td> </tr> <tr> <td>Gest S.p.A.</td> <td>49,00%</td> <td>58.800,00</td> </tr> <tr> <td>OPI-TEC S.p.A.</td> <td>35,00%</td> <td>542.252,00</td> </tr> <tr> <td>LI-NEA S.p.A.</td> <td>34,00%</td> <td>795.600,00</td> </tr> <tr> <td>TRAM di Firenze S.p.A.</td> <td>24,10%</td> <td>1.687.000,00</td> </tr> <tr> <td>TAAS Soc. Consortile Trasporti</td> <td>23,00%</td> <td>1.023.500,00</td> </tr> <tr> <td>Thecla S.r.l.</td> <td>22,73%</td> <td>113.650,00</td> </tr> <tr> <td>Consorzio Rasena</td> <td>25,00%</td> <td>32.373,50</td> </tr> <tr> <td>Car Sharing S.r.l.</td> <td>10,00%</td> <td>20.000,00</td> </tr> <tr> <td>S.M.S. S.r.l.</td> <td>8,00%</td> <td>800,00</td> </tr> <tr> <td>TI Forma S.c.r.l.</td> <td>2,20%</td> <td>12.684,69</td> </tr> <tr> <td>Firenze Parcheggi S.p.A.</td> <td>5,19%</td> <td>1.328.388,70</td> </tr> </tbody> </table>			<i>Società partecipata</i>	<i>Quota azionaria</i>	<i>Valore nominale della partecipazione (€)</i>	S.I.G.E.R. S.r.l.	100,00%	100.000,00	ATAF&Linea Scarl	83,13%	20.782,50	Firenze City Sightseeing S.r.l.	60,00%	120.000,00	I-MAGO S.p.A.	58,00%	295.800,00	Gest S.p.A.	49,00%	58.800,00	OPI-TEC S.p.A.	35,00%	542.252,00	LI-NEA S.p.A.	34,00%	795.600,00	TRAM di Firenze S.p.A.	24,10%	1.687.000,00	TAAS Soc. Consortile Trasporti	23,00%	1.023.500,00	Thecla S.r.l.	22,73%	113.650,00	Consorzio Rasena	25,00%	32.373,50	Car Sharing S.r.l.	10,00%	20.000,00	S.M.S. S.r.l.	8,00%	800,00	TI Forma S.c.r.l.	2,20%	12.684,69	Firenze Parcheggi S.p.A.	5,19%	1.328.388,70
<i>Società partecipata</i>	<i>Quota azionaria</i>	<i>Valore nominale della partecipazione (€)</i>																																																	
S.I.G.E.R. S.r.l.	100,00%	100.000,00																																																	
ATAF&Linea Scarl	83,13%	20.782,50																																																	
Firenze City Sightseeing S.r.l.	60,00%	120.000,00																																																	
I-MAGO S.p.A.	58,00%	295.800,00																																																	
Gest S.p.A.	49,00%	58.800,00																																																	
OPI-TEC S.p.A.	35,00%	542.252,00																																																	
LI-NEA S.p.A.	34,00%	795.600,00																																																	
TRAM di Firenze S.p.A.	24,10%	1.687.000,00																																																	
TAAS Soc. Consortile Trasporti	23,00%	1.023.500,00																																																	
Thecla S.r.l.	22,73%	113.650,00																																																	
Consorzio Rasena	25,00%	32.373,50																																																	
Car Sharing S.r.l.	10,00%	20.000,00																																																	
S.M.S. S.r.l.	8,00%	800,00																																																	
TI Forma S.c.r.l.	2,20%	12.684,69																																																	
Firenze Parcheggi S.p.A.	5,19%	1.328.388,70																																																	

Risultato economico di esercizio nel triennio 2004 – 2006	2006	2005	2004
	- 5.796.507	-7.558.844	-9.966.101
Fatturato nel triennio 2004- 2006	2006	2005	2004
	72.026.900	74.108.656	72.578.433
ROE = risultato d'esercizio/ patrimonio netto	2006	2005	2004
	- 25,14%	-44,10%	-39,77%
ROI = reddito operativo/ totale attivo	2006	2005	2004
	- 2,56%	-5,81%	-7,54%
Indipendenza finanziaria = patrimonio netto/ totale attivo	2006	2005	2004
	18,54%	11,09%	18,32%
Utili distribuiti nel 2007	_____		
Numero dipendenti al 31 dicembre 2006	1.365: dirigenti 5, quadri 22, impiegati 75, operai 1.263.		
Costo del personale/ costi totali	49,75%		
Operazioni sul capitale anno 2007	_____		

BANCA ETICA SOC. COOP. PER AZIONI

Data di costituzione	Costituzione: dicembre 1994; Autorizzazione per l'attività creditizia: 20 novembre 1998; Operatività: 8 marzo 1999;		
Oggetto sociale	La raccolta del risparmio ed esercizio del credito orientando le risorse finanziare raccolte verso la realizzazione di iniziative socio-economiche che perseguano finalità sociali e che operino nel pieno rispetto della dignità umana e della natura.		
Contratto di servizio	_____		
Capitale sociale	In quanto società cooperativa il capitale sociale è variabile ed è rappresentato da azioni nominative ed indivisibili del valore nominale di € 52,50 ciascuna. Il Comune di Firenze detiene un numero di azioni pari a 100 per un valore di € 5.250,00. Al 31/10/07 il numero complessivo di azioni è 381.444 pari ad € 20.025.810,00 e pertanto il Comune di Firenze detiene una quota azionaria pari allo 0,0262%.		
Valore partecipazione al patrimonio netto al 31 ottobre 2007	€ 5.762,05		
Partecipazioni	Data la natura della Società e l'esiguità della partecipazione del Comune di Firenze non vengono riportate le partecipazioni azionarie in altre società.		
Risultato economico di esercizio nel triennio 2004 – 2006	2006	2005	2004
	1.261.704	305.089	110.092
Fatturato nel triennio 2004 – 2006	2006	2005	2004
	18.410.818	12.896.651	10.723.455
ROE = Risultato d'esercizio/ patrimonio netto	2006	2005	2004
	6,24%	1,66%	0,65%
ROI = Reddito operativo/ totale attivo	2006	2005	2004
	0,56%	0,21%	0,14%
Indipendenza finanziaria = patrimonio netto/ totale attivo	2006	2005	2004
	4,72%	4,62%	5,07%
Utili distribuiti nel 2007	_____		
Numero dipendenti al 31/12/2006	121: dirigenti 1, quadri 30, impiegati 90		
Costo del personale/ costi totali	30,86%		
Operazioni sul capitale sociale anno 2007	Aumento del capitale sociale: da euro 19.425.883,56 a euro 20.025.810,00 derivante dalla variabilità del capitale che caratterizza questo tipo di società e da un aumento a titolo gratuito mediante incremento del valore nominale delle azioni da euro 51,64 a euro 52,50. Quota sottoscritta dal Comune di Firenze: euro 86,00 relative all'aumento a titolo gratuito sopra citato.		

BILANCINO S.p.A.

Data di costituzione	Costituzione: 16 febbraio 2001		
Oggetto sociale	Promozione, sviluppo e gestione delle attività culturali, turistiche, ricreative, sportive relative al lago di Bilancino e alle sue sponde .		
Contratto di Servizio	_____		
Capitale sociale	Il capitale sociale risulta suddiviso in 20.000 azioni del valore nominale di € 25,82, così ripartite:		
	<i>Soci</i>	<i>Valore nominale</i>	<i>%</i>
	Comune di Barberino di Mugello	268.528,00	52,00
	Comunità Montana del Mugello	41.312,00	8,00
	Provincia di Firenze	41.312,00	8,00
	Comune di Firenze	41.312,00	8,00
	C.C.I.A.A. di Firenze	41.312,00	8,00
	Banca Credito Cooperativo del Mugello S.p.A.	41.312,00	8,00
	Cassa di Risparmio di Prato S.p.A.	41.312,00	8,00
	TOTALE	516.400,00	100,00
Valore partecipazione al patrimonio netto al 31 ottobre 2007	€ 28.540,88		
Partecipazioni	_____		
Risultato economico di esercizio nel triennio 2004 – 2006	2006	2005	2004
	-22.424	-80.282	27.974
Fatturato nel triennio 2004 – 2006	2006	2005	2004
	75.582	77.467	104.114
ROE = risultato d'esercizio/ patrimonio netto	2006	2005	2004
	-6,09%	-19,15%	6,28%
ROI = reddito operativo/ totale attivo	2006	2005	2004
	-2,23%	-10,94%	0,91%
Indipendenza finanziaria = patrimonio netto/ totale attivo	2006	2005	2004
	46,33%	56,97%	60,74%
Utili distribuiti 2007	_____		
Numero dipendenti al 31/12/2006	1 impiegata a part-time		
Costo del personale/ costi totali	13,69%		
Operazioni sul capitale sociale anno 2007	_____		

CASA S.P.A.

Data di costituzione	Costituzione: 17 ottobre 2002																																																																																																											
Oggetto sociale	Recupero, manutenzione e gestione amministrativa del patrimonio destinato all'ERP in proprietà dei Comuni e del patrimonio loro attribuito.																																																																																																											
Contratto di servizio	<p>Sottoscrizione: 21 aprile 2006 tra Casa S.p.A. ed i 33 Comuni rientranti nell'ambito territoriale della Provincia di Firenze (escluso il Circondario dell'Empolese Valdelsa). Durata: dal 21 aprile 2006 al 21 aprile 2009 Corrispettivo: euro 26,88 + IVA al 20% per ogni alloggio costituente il patrimonio gestito relativo a ciascuno dei Comuni singolarmente intesi. Oltre al corrispettivo è previsto il rimborso spese e il pagamento dei lavori di manutenzione ordinaria.</p>																																																																																																											
Capitale sociale	<p>Il capitale sociale risulta suddiviso in numero 9.300.000 azioni ordinarie del valore nominale di 1,00 euro, così ripartite:</p> <table border="1"> <thead> <tr> <th><i>Soci</i></th> <th><i>Valore nominale</i></th> <th><i>%</i></th> </tr> </thead> <tbody> <tr> <td>Comune di Firenze</td> <td>5.487.000,00</td> <td>59,00</td> </tr> <tr> <td>Comune di Sesto Fiorentino</td> <td>465.000,00</td> <td>5,00</td> </tr> <tr> <td>Comune di Campi Bisenzio</td> <td>372.000,00</td> <td>4,00</td> </tr> <tr> <td>Comune di Scandicci</td> <td>372.000,00</td> <td>4,00</td> </tr> <tr> <td>Comune di Bagno a Ripoli</td> <td>186.000,00</td> <td>2,00</td> </tr> <tr> <td>Comune di Borgo S.Lorenzo</td> <td>186.000,00</td> <td>2,00</td> </tr> <tr> <td>Comune di Lastra a Signa</td> <td>186.000,00</td> <td>2,00</td> </tr> <tr> <td>Comune di Pontassieve</td> <td>186.000,00</td> <td>2,00</td> </tr> <tr> <td>Comune di Barberino di Mugello</td> <td>93.000,00</td> <td>1,00</td> </tr> <tr> <td>Comune di Calenzano</td> <td>93.000,00</td> <td>1,00</td> </tr> <tr> <td>Comune di Fiesole</td> <td>93.000,00</td> <td>1,00</td> </tr> <tr> <td>Comune di Figline Valdarno</td> <td>93.000,00</td> <td>1,00</td> </tr> <tr> <td>Comune di Firenzuola</td> <td>93.000,00</td> <td>1,00</td> </tr> <tr> <td>Comune di Greve in Chianti</td> <td>93.000,00</td> <td>1,00</td> </tr> <tr> <td>Comune di Impruneta</td> <td>93.000,00</td> <td>1,00</td> </tr> <tr> <td>Comune di Marradi</td> <td>93.000,00</td> <td>1,00</td> </tr> <tr> <td>Comune di Reggello</td> <td>93.000,00</td> <td>1,00</td> </tr> <tr> <td>Comune di Rignano sull'Arno</td> <td>93.000,00</td> <td>1,00</td> </tr> <tr> <td>Comune di San Casciano</td> <td>93.000,00</td> <td>1,00</td> </tr> <tr> <td>Comune di San Piero a Sieve</td> <td>93.000,00</td> <td>1,00</td> </tr> <tr> <td>Comune di Scarperia</td> <td>93.000,00</td> <td>1,00</td> </tr> <tr> <td>Comune di Signa</td> <td>93.000,00</td> <td>1,00</td> </tr> <tr> <td>Comune di Vicchio</td> <td>93.000,00</td> <td>1,00</td> </tr> <tr> <td>Comune di Barberino Val d'Elsa</td> <td>46.500,00</td> <td>0,50</td> </tr> <tr> <td>Comune di Dicomano</td> <td>46.500,00</td> <td>0,50</td> </tr> <tr> <td>Comune di Incisa Valdarno</td> <td>46.500,00</td> <td>0,50</td> </tr> <tr> <td>Comune di Londa</td> <td>46.500,00</td> <td>0,50</td> </tr> <tr> <td>Comune di Palazzuolo sul Senio</td> <td>46.500,00</td> <td>0,50</td> </tr> <tr> <td>Comune di Pelago</td> <td>46.500,00</td> <td>0,50</td> </tr> <tr> <td>Comune di Rufina</td> <td>46.500,00</td> <td>0,50</td> </tr> <tr> <td>Comune di San Godenzo</td> <td>46.500,00</td> <td>0,50</td> </tr> <tr> <td>Comune di Tavarnelle Val di Pesa</td> <td>46.500,00</td> <td>0,50</td> </tr> <tr> <td>Comune di Vaglia</td> <td>46.500,00</td> <td>0,50</td> </tr> <tr> <td>TOTALE</td> <td>9.300.000,00</td> <td>100,00</td> </tr> </tbody> </table>			<i>Soci</i>	<i>Valore nominale</i>	<i>%</i>	Comune di Firenze	5.487.000,00	59,00	Comune di Sesto Fiorentino	465.000,00	5,00	Comune di Campi Bisenzio	372.000,00	4,00	Comune di Scandicci	372.000,00	4,00	Comune di Bagno a Ripoli	186.000,00	2,00	Comune di Borgo S.Lorenzo	186.000,00	2,00	Comune di Lastra a Signa	186.000,00	2,00	Comune di Pontassieve	186.000,00	2,00	Comune di Barberino di Mugello	93.000,00	1,00	Comune di Calenzano	93.000,00	1,00	Comune di Fiesole	93.000,00	1,00	Comune di Figline Valdarno	93.000,00	1,00	Comune di Firenzuola	93.000,00	1,00	Comune di Greve in Chianti	93.000,00	1,00	Comune di Impruneta	93.000,00	1,00	Comune di Marradi	93.000,00	1,00	Comune di Reggello	93.000,00	1,00	Comune di Rignano sull'Arno	93.000,00	1,00	Comune di San Casciano	93.000,00	1,00	Comune di San Piero a Sieve	93.000,00	1,00	Comune di Scarperia	93.000,00	1,00	Comune di Signa	93.000,00	1,00	Comune di Vicchio	93.000,00	1,00	Comune di Barberino Val d'Elsa	46.500,00	0,50	Comune di Dicomano	46.500,00	0,50	Comune di Incisa Valdarno	46.500,00	0,50	Comune di Londa	46.500,00	0,50	Comune di Palazzuolo sul Senio	46.500,00	0,50	Comune di Pelago	46.500,00	0,50	Comune di Rufina	46.500,00	0,50	Comune di San Godenzo	46.500,00	0,50	Comune di Tavarnelle Val di Pesa	46.500,00	0,50	Comune di Vaglia	46.500,00	0,50	TOTALE	9.300.000,00	100,00
<i>Soci</i>	<i>Valore nominale</i>	<i>%</i>																																																																																																										
Comune di Firenze	5.487.000,00	59,00																																																																																																										
Comune di Sesto Fiorentino	465.000,00	5,00																																																																																																										
Comune di Campi Bisenzio	372.000,00	4,00																																																																																																										
Comune di Scandicci	372.000,00	4,00																																																																																																										
Comune di Bagno a Ripoli	186.000,00	2,00																																																																																																										
Comune di Borgo S.Lorenzo	186.000,00	2,00																																																																																																										
Comune di Lastra a Signa	186.000,00	2,00																																																																																																										
Comune di Pontassieve	186.000,00	2,00																																																																																																										
Comune di Barberino di Mugello	93.000,00	1,00																																																																																																										
Comune di Calenzano	93.000,00	1,00																																																																																																										
Comune di Fiesole	93.000,00	1,00																																																																																																										
Comune di Figline Valdarno	93.000,00	1,00																																																																																																										
Comune di Firenzuola	93.000,00	1,00																																																																																																										
Comune di Greve in Chianti	93.000,00	1,00																																																																																																										
Comune di Impruneta	93.000,00	1,00																																																																																																										
Comune di Marradi	93.000,00	1,00																																																																																																										
Comune di Reggello	93.000,00	1,00																																																																																																										
Comune di Rignano sull'Arno	93.000,00	1,00																																																																																																										
Comune di San Casciano	93.000,00	1,00																																																																																																										
Comune di San Piero a Sieve	93.000,00	1,00																																																																																																										
Comune di Scarperia	93.000,00	1,00																																																																																																										
Comune di Signa	93.000,00	1,00																																																																																																										
Comune di Vicchio	93.000,00	1,00																																																																																																										
Comune di Barberino Val d'Elsa	46.500,00	0,50																																																																																																										
Comune di Dicomano	46.500,00	0,50																																																																																																										
Comune di Incisa Valdarno	46.500,00	0,50																																																																																																										
Comune di Londa	46.500,00	0,50																																																																																																										
Comune di Palazzuolo sul Senio	46.500,00	0,50																																																																																																										
Comune di Pelago	46.500,00	0,50																																																																																																										
Comune di Rufina	46.500,00	0,50																																																																																																										
Comune di San Godenzo	46.500,00	0,50																																																																																																										
Comune di Tavarnelle Val di Pesa	46.500,00	0,50																																																																																																										
Comune di Vaglia	46.500,00	0,50																																																																																																										
TOTALE	9.300.000,00	100,00																																																																																																										

Valore partecipazione al patrimonio netto al 31 ottobre 2007	€ 5.922.948.90								
Partecipazioni	_____								
Risultato economico di esercizio nel triennio 2004 – 2006	<table border="1"> <thead> <tr> <th>2006</th> <th>2005</th> <th>2004</th> </tr> </thead> <tbody> <tr> <td>850.765</td> <td>403.701</td> <td>1.008.811</td> </tr> </tbody> </table>			2006	2005	2004	850.765	403.701	1.008.811
2006	2005	2004							
850.765	403.701	1.008.811							
Fatturato nel triennio 2004 – 2006	<table border="1"> <thead> <tr> <th>2006</th> <th>2005</th> <th>2004</th> </tr> </thead> <tbody> <tr> <td>24.947.906</td> <td>20.615.894</td> <td>21.087.939</td> </tr> </tbody> </table>			2006	2005	2004	24.947.906	20.615.894	21.087.939
2006	2005	2004							
24.947.906	20.615.894	21.087.939							
ROE = Risultato d'esercizio/ Patrimonio netto	<table border="1"> <thead> <tr> <th>2006</th> <th>2005</th> <th>2004</th> </tr> </thead> <tbody> <tr> <td>5,58%</td> <td>2,24%</td> <td>6,47%</td> </tr> </tbody> </table>			2006	2005	2004	5,58%	2,24%	6,47%
2006	2005	2004							
5,58%	2,24%	6,47%							
ROI = Reddito operativo/ totale attivo	<table border="1"> <thead> <tr> <th>2006</th> <th>2005</th> <th>2004</th> </tr> </thead> <tbody> <tr> <td>1,41%</td> <td>0,21%</td> <td>1,45%</td> </tr> </tbody> </table>			2006	2005	2004	1,41%	0,21%	1,45%
2006	2005	2004							
1,41%	0,21%	1,45%							
Indipendenza finanziaria = Patrimonio netto/ totale attivo	<table border="1"> <thead> <tr> <th>2006</th> <th>2005</th> <th>2004</th> </tr> </thead> <tbody> <tr> <td>31,13%</td> <td>49,10%</td> <td>45,97%</td> </tr> </tbody> </table>			2006	2005	2004	31,13%	49,10%	45,97%
2006	2005	2004							
31,13%	49,10%	45,97%							
Utili distribuiti nel 2007	€ 0,0869 per azione pari a complessivi euro 808.226,75, di cui a favore del Comune di Firenze € 476.853,77								
Numero dipendenti al 31/12/2006	71: 3 dirigenti, 3 quadri, 65 impiegati								
Costo del personale/ costi totali	14,58%								
Operazioni sul capitale sociale anno 2007	_____								

CENTRALE DEL LATTE DI FIRENZE, PISTOIA E LIVORNO S.P.A.

Data di costituzione	Costituzione: 1951 con la denominazione di "Consorzio per la Centrale del Latte di Firenze S.p.A". Adesione Comune di Firenze: metà anni '60.																																																		
Oggetto sociale	L'approvvigionamento del latte, il suo trattamento e la vendita al consumatore.																																																		
Contratto di servizio	-----																																																		
Capitale Sociale	<table border="1"> <thead> <tr> <th><i>Soci</i></th> <th><i>Valore nominale</i></th> <th><i>%</i></th> </tr> </thead> <tbody> <tr> <td>Comune di Firenze</td> <td>5.523.858,00</td> <td>62,99</td> </tr> <tr> <td>Comune di Pistoia</td> <td>2.373.563,00</td> <td>27,066</td> </tr> <tr> <td>Provincia di Livorno</td> <td>255.884,00</td> <td>2,918</td> </tr> <tr> <td>Comune di Livorno</td> <td>436.418,00</td> <td>4,977</td> </tr> <tr> <td>Comune di Collesalveti</td> <td>25.688,00</td> <td>0,293</td> </tr> <tr> <td>Comune di Rosignano M.</td> <td>71.986,00</td> <td>0,821</td> </tr> <tr> <td>Comune di Castagneto C.</td> <td>19.013,00</td> <td>0,217</td> </tr> <tr> <td>Comune di Bibbona</td> <td>6.603,00</td> <td>0,075</td> </tr> <tr> <td>Comune di S.Vincenzo</td> <td>17.923,00</td> <td>0,204</td> </tr> <tr> <td>Comune di Campiglia M.</td> <td>28.301,00</td> <td>0,323</td> </tr> <tr> <td>Comune di Suvereto</td> <td>7.547,00</td> <td>0,086</td> </tr> <tr> <td>Comune di Sassetta</td> <td>1.741,00</td> <td>0,020</td> </tr> <tr> <td>Banca Nazionale del Lavoro S.p.A.</td> <td>449,00</td> <td>0,005</td> </tr> <tr> <td>Cassa Risparmio di Firenze S.p.A.</td> <td>449,00</td> <td>0,005</td> </tr> <tr> <td>TOTALE</td> <td>8.769.423,00</td> <td>100,00</td> </tr> </tbody> </table>			<i>Soci</i>	<i>Valore nominale</i>	<i>%</i>	Comune di Firenze	5.523.858,00	62,99	Comune di Pistoia	2.373.563,00	27,066	Provincia di Livorno	255.884,00	2,918	Comune di Livorno	436.418,00	4,977	Comune di Collesalveti	25.688,00	0,293	Comune di Rosignano M.	71.986,00	0,821	Comune di Castagneto C.	19.013,00	0,217	Comune di Bibbona	6.603,00	0,075	Comune di S.Vincenzo	17.923,00	0,204	Comune di Campiglia M.	28.301,00	0,323	Comune di Suvereto	7.547,00	0,086	Comune di Sassetta	1.741,00	0,020	Banca Nazionale del Lavoro S.p.A.	449,00	0,005	Cassa Risparmio di Firenze S.p.A.	449,00	0,005	TOTALE	8.769.423,00	100,00
<i>Soci</i>	<i>Valore nominale</i>	<i>%</i>																																																	
Comune di Firenze	5.523.858,00	62,99																																																	
Comune di Pistoia	2.373.563,00	27,066																																																	
Provincia di Livorno	255.884,00	2,918																																																	
Comune di Livorno	436.418,00	4,977																																																	
Comune di Collesalveti	25.688,00	0,293																																																	
Comune di Rosignano M.	71.986,00	0,821																																																	
Comune di Castagneto C.	19.013,00	0,217																																																	
Comune di Bibbona	6.603,00	0,075																																																	
Comune di S.Vincenzo	17.923,00	0,204																																																	
Comune di Campiglia M.	28.301,00	0,323																																																	
Comune di Suvereto	7.547,00	0,086																																																	
Comune di Sassetta	1.741,00	0,020																																																	
Banca Nazionale del Lavoro S.p.A.	449,00	0,005																																																	
Cassa Risparmio di Firenze S.p.A.	449,00	0,005																																																	
TOTALE	8.769.423,00	100,00																																																	
Valore partecipazione al patrimonio netto al 31 ottobre 2007	€ 5.708.512,84																																																		
Partecipazioni	<table border="1"> <thead> <tr> <th><i>Società partecipata</i></th> <th><i>Quota azionaria</i></th> <th><i>Valore nominale della partecipazione</i></th> </tr> </thead> <tbody> <tr> <td>Distribuzione alimenti freschi S.r.l. (in liquidazione)</td> <td>57,40%</td> <td>8.780</td> </tr> <tr> <td>Filat S.C.ar.l.</td> <td>25%</td> <td>2.500</td> </tr> <tr> <td>Mercafir S.C.p.a.</td> <td>24,90%</td> <td>516.715</td> </tr> <tr> <td>Futura S.p.A.</td> <td>1,42%</td> <td>516.457</td> </tr> <tr> <td>Ti Forma S.C.r.l.</td> <td>0,89%</td> <td>5.164</td> </tr> <tr> <td>Firenze Industria Finance S.p.A.</td> <td>1%</td> <td>1.200</td> </tr> </tbody> </table> <p>La Società Centrale del Latte di Firenze, Pistoia e Livorno S.p.A. partecipa inoltre ai seguenti organismi:</p> <ul style="list-style-type: none"> •Consorzio CFV avente per oggetto le attività relative all'acquisto degli imballaggi e contenitori. •Consorzio per il controllo dei prodotti biologici Soc. Coop. avente per oggetto l'attività di controllo e certificazione per le aziende che producono, preparano o importano prodotti realizzati secondo i metodi dell'agricoltura biologica •CONAI avente per oggetto il raggiungimento degli obiettivi globali di recupero e riciclaggio dei rifiuti di imballaggio garantendo il necessario raccordo con l'attività di raccolta differenziata effettuata dalle pubbliche amministrazioni. 			<i>Società partecipata</i>	<i>Quota azionaria</i>	<i>Valore nominale della partecipazione</i>	Distribuzione alimenti freschi S.r.l. (in liquidazione)	57,40%	8.780	Filat S.C.ar.l.	25%	2.500	Mercafir S.C.p.a.	24,90%	516.715	Futura S.p.A.	1,42%	516.457	Ti Forma S.C.r.l.	0,89%	5.164	Firenze Industria Finance S.p.A.	1%	1.200																											
<i>Società partecipata</i>	<i>Quota azionaria</i>	<i>Valore nominale della partecipazione</i>																																																	
Distribuzione alimenti freschi S.r.l. (in liquidazione)	57,40%	8.780																																																	
Filat S.C.ar.l.	25%	2.500																																																	
Mercafir S.C.p.a.	24,90%	516.715																																																	
Futura S.p.A.	1,42%	516.457																																																	
Ti Forma S.C.r.l.	0,89%	5.164																																																	
Firenze Industria Finance S.p.A.	1%	1.200																																																	

Risultato economico di esercizio nel triennio 2004 – 2006	2006	2005	2004
	- 423.443	219.904	51.022
Fatturato nel triennio 2004 – 2006	2006	2005	2004
	88.939.303	78.631.801	81.164.026
ROE = Risultato d'esercizio/ patrimonio netto	2006	2005	2004
	- 5,46%	2,80%	0,66%
ROI = Reddito operativo/ totale attivo	2006	2005	2004
	1,79%	- 3,60%	3,35%
Indipendenza finanziaria = patrimonio netto/ totale attivo	2006	2005	2004
	7,95%	8,67%	9,33%
Utili distribuiti nel 2007	-----		
Numero dipendenti al 31/12/2006	193: dirigenti 4, quadri 13, impiegati 95 e operai 81.		
Costo del personale/ costi totali	11,73%		
Operazioni sul capitale sociale anno 2007	Aumento del capitale sociale: da € 7.256.704,00 a € 8.769.423,00 Quota sottoscritta dal Comune di Firenze: sottoscrizione dell'intero aumento di capitale sociale mediante conferimento di terreni di proprietà del Comune di Firenze ubicati nel Centro Alimentare Polivalente di Novoli del valore complessivo di € 6.400.000,00		

FARMACIE FIORENTINE - AFAM S.P.A.

Data di costituzione	Costituzione: registrazione dell'atto di trasformazione da Azienda Speciale a Società per Azioni 2 ottobre 2000.														
Oggetto sociale	Gestione farmacie, distribuzione intermedia alle farmacie pubbliche e private ed alle strutture sanitarie di prodotti del settore farmaceutico e parafarmaceutico.														
Contratto di servizio	<ul style="list-style-type: none"> • Sottoscrizione: 22/01/2001. • Durata: fino al 31/12/2030. 														
Capitale sociale	Il capitale sociale risulta suddiviso in 506.570 azioni del valore nominale di € 10, così ripartite: <table border="1" style="margin-left: 20px; width: 100%;"> <thead> <tr> <th><i>Soci</i></th> <th><i>Valore nominale</i></th> <th><i>%</i></th> </tr> </thead> <tbody> <tr> <td>Blupharma S.p.A.</td> <td align="right">4.052.560,00</td> <td align="right">80,00</td> </tr> <tr> <td>Comune di Firenze</td> <td align="right">1.013.140,00</td> <td align="right">20,00</td> </tr> <tr> <td>TOTALE</td> <td align="right">5.065.700,00</td> <td align="right">100,00</td> </tr> </tbody> </table>			<i>Soci</i>	<i>Valore nominale</i>	<i>%</i>	Blupharma S.p.A.	4.052.560,00	80,00	Comune di Firenze	1.013.140,00	20,00	TOTALE	5.065.700,00	100,00
<i>Soci</i>	<i>Valore nominale</i>	<i>%</i>													
Blupharma S.p.A.	4.052.560,00	80,00													
Comune di Firenze	1.013.140,00	20,00													
TOTALE	5.065.700,00	100,00													
Valore partecipazione al patrimonio netto al 31 ottobre 2007	€ 4.736.564,60														
Partecipazioni	_____														
Risultato economico di esercizio nel triennio 2004 – 2006	<table border="1" style="width: 100%;"> <thead> <tr> <th>2006</th> <th>2005</th> <th>2004</th> </tr> </thead> <tbody> <tr> <td align="right">353.212</td> <td align="right">283.703</td> <td align="right">-393.324</td> </tr> </tbody> </table>			2006	2005	2004	353.212	283.703	-393.324						
2006	2005	2004													
353.212	283.703	-393.324													
Fatturato nel triennio 2004 – 2006	<table border="1" style="width: 100%;"> <thead> <tr> <th>2006</th> <th>2005</th> <th>2004</th> </tr> </thead> <tbody> <tr> <td align="right">46.085.064</td> <td align="right">47.015.926</td> <td align="right">41.199.259</td> </tr> </tbody> </table>			2006	2005	2004	46.085.064	47.015.926	41.199.259						
2006	2005	2004													
46.085.064	47.015.926	41.199.259													
ROE = risultato d'esercizio/ patrimonio netto	<table border="1" style="width: 100%;"> <thead> <tr> <th>2006</th> <th>2005</th> <th>2004</th> </tr> </thead> <tbody> <tr> <td align="right">1,5%</td> <td align="right">1,22%</td> <td align="right">-1,69%</td> </tr> </tbody> </table>			2006	2005	2004	1,5%	1,22%	-1,69%						
2006	2005	2004													
1,5%	1,22%	-1,69%													
ROI = reddito operativo/ totale attivo	<table border="1" style="width: 100%;"> <thead> <tr> <th>2006</th> <th>2005</th> <th>2004</th> </tr> </thead> <tbody> <tr> <td align="right">2,76%</td> <td align="right">2,60%</td> <td align="right">-0,92%</td> </tr> </tbody> </table>			2006	2005	2004	2,76%	2,60%	-0,92%						
2006	2005	2004													
2,76%	2,60%	-0,92%													
Indipendenza finanziaria = patrimonio netto/totale attivo	<table border="1" style="width: 100%;"> <thead> <tr> <th>2006</th> <th>2005</th> <th>2004</th> </tr> </thead> <tbody> <tr> <td align="right">73,94%</td> <td align="right">74,40%</td> <td align="right">75,61%</td> </tr> </tbody> </table>			2006	2005	2004	73,94%	74,40%	75,61%						
2006	2005	2004													
73,94%	74,40%	75,61%													
Utili distribuiti 2007	_____														
Numero dipendenti al 31/12/2006	127: 30 quadri, 97 impiegati														
Costo del personale/ costi totali	12,18%														
Operazioni sul capitale sociale anno 2007	_____														

FIDI TOSCANA S.P.A.

Data di costituzione	Costituzione: febbraio 1975 Adesione del Comune di Firenze: 6 giugno 1976 con deliberazione G.M. n.600/468		
Oggetto sociale	Agevolazioni per l'accesso al credito a medio-lungo termine e a breve termine, nonché ad altre forme di finanziamento, come il factoring ed il leasing, rivolte alle imprese di minori dimensioni.		
Contratto di servizio	-----		
Capitale sociale	<i>Soci</i>	<i>Valore nominale</i>	<i>%</i>
	Regione Toscana	28.402.504,00	39,437
	Banca Monte dei Paschi di Siena S.p.A.	9.744.540,00	13,530
	Banca Toscana S.p.A.	7.538.752,00	10,468
	Cassa Risparmio Firenze S.p.A.	6.397.456,00	8,883
	Altri Istituti di Credito	5.525.312,00	7,671
	Banca Naz.le Lavoro Partecipazioni S.p.A	4.137.244,00	5,745
	MPS Banca per l'Impresa S.p.A.	3.730.740,00	5,180
	Cassa Risparmio Lucca S.p. A.	2.304.640,00	3,200
	Altri	1.492.556,00	2,072
	Unione Regionale C.C.I.A.A. Toscana	1.432.184,00	1,989
	Fed. Toscana Banche Credito Coop.	1.122.056,00	1,558
	Comune di Firenze	192.036,00	0,267
	TOTALE	72.020.000,00	100,00
Valore partecipazione al patrimonio netto al 31 ottobre 2007	€ 226.262,64		
Partecipazioni al 31.12.2006	<i>Società Partecipata</i>	<i>Quota azionaria</i>	<i>Valore nominale della partecipazione (€)</i>
	Coop. Agricola Le Rene SC	44,71%	335.725
	Consorzio Caseificio di Sorano	42,17%	330.000
	Italian Food and Lifestyle S.r.l.	36,60%	200.000
	Frant. Soc. Colline di Massa M.ma SC	31,76%	275.784
	S.I.C.I. S.p.A.	31,00%	1.601.026
	Caseificio Sorano SC	26,50%	258.000
	Cooperativa Agricola di Legnaia SC	26,29%	442.000
	Prod. Agr. Terre dell'Etruria SC	25,87%	860.412
	Il Ceppo S.r.l.	20,00%	1.000.000
	Recis SA	20,00%	20.000
	Terre di Maremma SC	17,30%	307.258
	Le Chiantigiane SC	15,27%	408.003
	Grosseto Sviluppo S.p.A.	15,00%	149.996
	Terra Uomini e Ambiente SC	13,95%	297.814
	Agricoltori del Chianti Geografico	11,30%	291.000

	Merchant di Filiera S.p.A.	10,00%	20.000						
	Biofund S.p.A.	10,00%	200.000						
	Comp. Prod. Agro Ittici Mediterranei S.p.A.	8,70%	519.400						
	Ti Forma S.c.r.l.	8,67%	50.000						
	Protera S.r.l.	6,70%	138.682						
	Floramiata S.p.A.	4,60%	106.250						
	Valdarno Sviluppo S.p.A.	1,41%	10.000						
	Patto 2000 S.c.r.l.	1,32%	5.164						
	Polo Navacchio S.p.A.	1,08%	99.996						
	CAM SC	n.d.	516.400						
	Coop. Prod. Lav. e Trasp. Monterotondo SC	n.d.	510.000						
	Pont – Tech S.c.p.A.	n.d.	50.000						
Risultato economico di esercizio nel triennio 2004 – 2006	<table border="1"> <thead> <tr> <th>2006</th> <th>2005</th> <th>2004</th> </tr> </thead> <tbody> <tr> <td>2.356.225</td> <td>1.456.728,00</td> <td>1.878.498,00</td> </tr> </tbody> </table>			2006	2005	2004	2.356.225	1.456.728,00	1.878.498,00
2006	2005	2004							
2.356.225	1.456.728,00	1.878.498,00							
Fatturato nel triennio 2004 – 2006	<table border="1"> <thead> <tr> <th>2006</th> <th>2005</th> <th>2004</th> </tr> </thead> <tbody> <tr> <td>21.265.480</td> <td>17.128.273</td> <td>15.427.764</td> </tr> </tbody> </table>			2006	2005	2004	21.265.480	17.128.273	15.427.764
2006	2005	2004							
21.265.480	17.128.273	15.427.764							
ROE = Risultato d'esercizio/ patrimonio netto	<table border="1"> <thead> <tr> <th>2006</th> <th>2005</th> <th>2004</th> </tr> </thead> <tbody> <tr> <td>2,97%</td> <td>2,05%</td> <td>2,90%</td> </tr> </tbody> </table>			2006	2005	2004	2,97%	2,05%	2,90%
2006	2005	2004							
2,97%	2,05%	2,90%							
ROI = Reddito operativo/ totale attivo	<table border="1"> <thead> <tr> <th>2006</th> <th>2005</th> <th>2004</th> </tr> </thead> <tbody> <tr> <td>0,91%</td> <td>0,79%</td> <td>1,24%</td> </tr> </tbody> </table>			2006	2005	2004	0,91%	0,79%	1,24%
2006	2005	2004							
0,91%	0,79%	1,24%							
Indipendenza finanziaria = patrimonio netto/ totale attivo	<table border="1"> <thead> <tr> <th>2006</th> <th>2005</th> <th>2004</th> </tr> </thead> <tbody> <tr> <td>18,58%</td> <td>17,21%</td> <td>21,23%</td> </tr> </tbody> </table>			2006	2005	2004	18,58%	17,21%	21,23%
2006	2005	2004							
18,58%	17,21%	21,23%							
Utili distribuiti nel 2007	_____								
Numero dipendenti al 31/12/2006	64: dirigenti 4, quadri 8, impiegati 52.								
Costo del personale/ costi totali	24,03 %								
Operazioni sul capitale sociale anno 2007	Aumento del capitale sociale: da euro 72.020.000,00 a euro 87.230.000,00 deliberato dall'assemblea dei soci del 22 ottobre 2007 (in corso di esecuzione) Quota sottoscritta dal Comune di Firenze: _____								

FIRENZE FIERA S.P.A.

Data di costituzione	21 dicembre 1998											
Oggetto sociale	La gestione dell'attività fieristica, espositiva, congressuale, ed ogni altra ad esse affine oltre alla promozione economica e sociale del sistema produttivo locale.											
Contratto di servizio	-----											
Capitale sociale	<i>Soci</i>	<i>Valore nominale</i>	<i>%</i>									
	Regione Toscana	6.957.525,96	31,85									
	C.C.I.A.A. di Firenze	6.260.851,08	28,66									
	Provincia di Firenze	2.027.381,40	9,28									
	Comune di Firenze	2.014.923,24	9,22									
	Comune di Prato	1.593.115,92	7,29									
	Banca Toscana S.p.A.	1.039.131,72	4,76									
	C.C.I.A.A. di Prato	1.002.616,56	4,59									
	Cassa di Risparmio di Firenze S.p.A.	477.338,40	2,19									
	Unione Industriali Pratese	56.228,04	0,26									
	Altre C.C.I.A.A.	53.016,48	0,25									
	Altre Associazioni di Categoria	50.561,28	0,23									
	Associazione Industriali della Provincia di Firenze	47.278,44	0,22									
	Con. Fin. Confesercenti S.r.l.	39.734,64	0,18									
	C.N.A. Associazione Provinciale di Firenze	37.485,36	0,17									
	Fin. Pa.s. S.r.l.	37.485,36	0,17									
	Unione Provinciale Agricoltori di Firenze	35.869,68	0,16									
	Com service S.r.l.	33.410,52	0,15									
	A.P.I. Toscana	32.147,28	0,15									
	C.N.A. Comitato Regionale Toscano	20.619,72	0,09									
	Provincia di Pistoia	18.912,96	0,09									
Artigianato Fiorentino	6.767,64	0,03										
C.N.A. di Pistoia	1.576,08	0,01										
TOTALE	21.843.977,76	100,00										
Valore partecipazione al patrimonio netto al 31 ottobre 2007	€ 1.883.066,41											
Partecipazioni al 31.12.2006	<table border="1"> <thead> <tr> <th><i>Società partecipata</i></th> <th><i>Quota azionaria</i></th> <th><i>Valore nominale della partecipazione</i></th> </tr> </thead> <tbody> <tr> <td>Firenze Convention Bureau S.c.r.l.</td> <td>52,82 %</td> <td>68.120,00</td> </tr> <tr> <td>Exposistem Org. Srl</td> <td>2 %</td> <td>1.033</td> </tr> </tbody> </table>			<i>Società partecipata</i>	<i>Quota azionaria</i>	<i>Valore nominale della partecipazione</i>	Firenze Convention Bureau S.c.r.l.	52,82 %	68.120,00	Exposistem Org. Srl	2 %	1.033
	<i>Società partecipata</i>	<i>Quota azionaria</i>	<i>Valore nominale della partecipazione</i>									
	Firenze Convention Bureau S.c.r.l.	52,82 %	68.120,00									
Exposistem Org. Srl	2 %	1.033										
La Società Firenze Fiera S.p.A. partecipa inoltre al seguente organismo:												
• Consorzio Energie Firenze avente per oggetto la distribuzione e la vendita tra i soggetti consorziati di energia elettrica, di gas e di altre fonti di energia												
Risultato economico di esercizio nel triennio 2004 - 2006	2006	2005	2004									
	-1.425.101	-6.277.936	- 2.011.876									

Fatturato nel triennio 2004 – 2006	<table border="1"> <thead> <tr> <th>2006</th> <th>2005</th> <th>2004</th> </tr> </thead> <tbody> <tr> <td>14.642.865</td> <td>15.424.077</td> <td>17.364.193</td> </tr> </tbody> </table>	2006	2005	2004	14.642.865	15.424.077	17.364.193
2006	2005	2004					
14.642.865	15.424.077	17.364.193					
ROE = Risultato d'esercizio/ patrimonio netto	<table border="1"> <thead> <tr> <th>2006</th> <th>2005</th> <th>2004</th> </tr> </thead> <tbody> <tr> <td>-8,02%</td> <td>-29,03%</td> <td>-7,81%</td> </tr> </tbody> </table>	2006	2005	2004	-8,02%	-29,03%	-7,81%
2006	2005	2004					
-8,02%	-29,03%	-7,81%					
ROI = Reddito operativo/ totale attivo	<table border="1"> <thead> <tr> <th>2006</th> <th>2005</th> <th>2004</th> </tr> </thead> <tbody> <tr> <td>-3,96%</td> <td>-17,09%</td> <td>-5,07%</td> </tr> </tbody> </table>	2006	2005	2004	-3,96%	-17,09%	-5,07%
2006	2005	2004					
-3,96%	-17,09%	-5,07%					
Indipendenza finanziaria = patrimonio netto/ totale attivo	<table border="1"> <thead> <tr> <th>2006</th> <th>2005</th> <th>2004</th> </tr> </thead> <tbody> <tr> <td>51,87%</td> <td>50,46%</td> <td>62,37%</td> </tr> </tbody> </table>	2006	2005	2004	51,87%	50,46%	62,37%
2006	2005	2004					
51,87%	50,46%	62,37%					
Utili distribuiti nel 2007	-----						
Numero dipendenti al 31/12/2006	43: dirigenti 1, quadri 7, impiegati 31, operai 4.						
Costo del personale/ costi totali	11,71%						
Operazioni sul capitale sociale anno 2007	Aumento del capitale sociale: da euro 18.483.105,96 a euro 21.983.105,44 deliberato dall'assemblea dei soci del 26 maggio 2006 e sottoscritto per € 21.843.977,76. Quota sottoscritta dal Comune di Firenze: Il Comune di Firenze ha sottoscritto e versato la propria quota di spettanza pari a € 320.799,60,						

FIRENZE PARCHEGGI S.p.A.

Data di costituzione	Costituzione: 19 gennaio 1988.																																																		
Oggetto sociale	Realizzazione, ampliamento, ristrutturazione e gestione di strutture immobiliari da adibire a centri intermodali, autosili e parcheggi.																																																		
Contratto di servizio	-----																																																		
Capitale sociale	Il capitale sociale attuale risulta suddiviso in n. 495.550 azioni ordinarie del valore nominale di euro 51,65, così ripartite:																																																		
	<table border="1"> <thead> <tr> <th><i>Soci</i></th> <th><i>Valore nominale in €</i></th> <th><i>%</i></th> </tr> </thead> <tbody> <tr> <td>Comune di Firenze</td> <td>12.660.448,00</td> <td>49,47</td> </tr> <tr> <td>Banca Monte dei Paschi di Siena S.p.A.</td> <td>2.578.213,05</td> <td>10,07</td> </tr> <tr> <td>C.R.F. S.p.a.</td> <td>2.350.746,45</td> <td>9,18</td> </tr> <tr> <td>Banca Toscana S.p.a.</td> <td>1.634.774,15</td> <td>6,39</td> </tr> <tr> <td>C.C.I.A.A. Firenze</td> <td>1.540.461,25</td> <td>6,02</td> </tr> <tr> <td>Autostrade S.p.A.</td> <td>1.371.824,00</td> <td>5,36</td> </tr> <tr> <td>ATAF S.p.A.</td> <td>1.327.559,95</td> <td>5,19</td> </tr> <tr> <td>La Fondiaria Assicurazioni S.p.a.</td> <td>572.023,75</td> <td>2,23</td> </tr> <tr> <td>Regione Toscana</td> <td>402.870,00</td> <td>1,57</td> </tr> <tr> <td>Ferservizi S.p.a.</td> <td>402.870,00</td> <td>1,57</td> </tr> <tr> <td>B.N.L. S.p.a.</td> <td>384.121,05</td> <td>1,50</td> </tr> <tr> <td>B.N.L. Partecipazione S.p.a.</td> <td>167.862,50</td> <td>0,66</td> </tr> <tr> <td>Comune di Scandicci</td> <td>125.871,05</td> <td>0,49</td> </tr> <tr> <td>Finoper FI S.r.l.</td> <td>75.512,30</td> <td>0,30</td> </tr> <tr> <td>TOTALE</td> <td>25.595.157,50</td> <td>100,00</td> </tr> </tbody> </table>	<i>Soci</i>	<i>Valore nominale in €</i>	<i>%</i>	Comune di Firenze	12.660.448,00	49,47	Banca Monte dei Paschi di Siena S.p.A.	2.578.213,05	10,07	C.R.F. S.p.a.	2.350.746,45	9,18	Banca Toscana S.p.a.	1.634.774,15	6,39	C.C.I.A.A. Firenze	1.540.461,25	6,02	Autostrade S.p.A.	1.371.824,00	5,36	ATAF S.p.A.	1.327.559,95	5,19	La Fondiaria Assicurazioni S.p.a.	572.023,75	2,23	Regione Toscana	402.870,00	1,57	Ferservizi S.p.a.	402.870,00	1,57	B.N.L. S.p.a.	384.121,05	1,50	B.N.L. Partecipazione S.p.a.	167.862,50	0,66	Comune di Scandicci	125.871,05	0,49	Finoper FI S.r.l.	75.512,30	0,30	TOTALE	25.595.157,50	100,00		
<i>Soci</i>	<i>Valore nominale in €</i>	<i>%</i>																																																	
Comune di Firenze	12.660.448,00	49,47																																																	
Banca Monte dei Paschi di Siena S.p.A.	2.578.213,05	10,07																																																	
C.R.F. S.p.a.	2.350.746,45	9,18																																																	
Banca Toscana S.p.a.	1.634.774,15	6,39																																																	
C.C.I.A.A. Firenze	1.540.461,25	6,02																																																	
Autostrade S.p.A.	1.371.824,00	5,36																																																	
ATAF S.p.A.	1.327.559,95	5,19																																																	
La Fondiaria Assicurazioni S.p.a.	572.023,75	2,23																																																	
Regione Toscana	402.870,00	1,57																																																	
Ferservizi S.p.a.	402.870,00	1,57																																																	
B.N.L. S.p.a.	384.121,05	1,50																																																	
B.N.L. Partecipazione S.p.a.	167.862,50	0,66																																																	
Comune di Scandicci	125.871,05	0,49																																																	
Finoper FI S.r.l.	75.512,30	0,30																																																	
TOTALE	25.595.157,50	100,00																																																	
Valore partecipazione al patrimonio netto al 31 ottobre 2007	€ 19.768.389,10																																																		
Partecipazioni	<table border="1"> <thead> <tr> <th><i>Società partecipata</i></th> <th><i>Quota azionaria</i></th> <th><i>Valore nominale della partecipazione (€)</i></th> </tr> </thead> <tbody> <tr> <td>Firenze Mobilità S.p.A.</td> <td>17,81 %</td> <td>1.304.350,00</td> </tr> <tr> <td>Firenze Convention Bureau S.c.r.l.</td> <td>0,40%</td> <td>520,00</td> </tr> </tbody> </table>	<i>Società partecipata</i>	<i>Quota azionaria</i>	<i>Valore nominale della partecipazione (€)</i>	Firenze Mobilità S.p.A.	17,81 %	1.304.350,00	Firenze Convention Bureau S.c.r.l.	0,40%	520,00																																									
<i>Società partecipata</i>	<i>Quota azionaria</i>	<i>Valore nominale della partecipazione (€)</i>																																																	
Firenze Mobilità S.p.A.	17,81 %	1.304.350,00																																																	
Firenze Convention Bureau S.c.r.l.	0,40%	520,00																																																	
Risultato economico di esercizio nel triennio 2004 - 2006	<table border="1"> <thead> <tr> <th>2006</th> <th>2005</th> <th>2004</th> </tr> </thead> <tbody> <tr> <td>548.373</td> <td>498.858</td> <td>1.571.243</td> </tr> </tbody> </table>	2006	2005	2004	548.373	498.858	1.571.243																																												
2006	2005	2004																																																	
548.373	498.858	1.571.243																																																	
Fatturato nel triennio 2004- 2006	<table border="1"> <thead> <tr> <th>2006</th> <th>2005</th> <th>2004</th> </tr> </thead> <tbody> <tr> <td>17.177.189</td> <td>15.475.528</td> <td>16.082.340</td> </tr> </tbody> </table>	2006	2005	2004	17.177.189	15.475.528	16.082.340																																												
2006	2005	2004																																																	
17.177.189	15.475.528	16.082.340																																																	
ROE = risultato d'esercizio/ patrimonio netto	<table border="1"> <thead> <tr> <th>2006</th> <th>2005</th> <th>2004</th> </tr> </thead> <tbody> <tr> <td>1,38%</td> <td>1,59%</td> <td>7,70%</td> </tr> </tbody> </table>	2006	2005	2004	1,38%	1,59%	7,70%																																												
2006	2005	2004																																																	
1,38%	1,59%	7,70%																																																	

ROI = reddito operativo/ totale attivo	2006	2005	2004
	3,12%	2,82%	7,00%
Indipendenza finanziaria = patrimonio netto/totale attivo	2006	2005	2004
	58,82%	56,62%	44,65%
Utili distribuiti nel 2007	_____		
Numero dipendenti al 31 dicembre 2006	122: dirigenti 0, quadri 4, impiegati 61 e operai 57		
Costo del personale/ costi totali	24,16%.		
Operazioni sul capitale sociale anno 2007	_____		

L'ISOLA DEI RENAI S.P.A.

Data di costituzione	Costituzione: 5 giugno 2000 tra il Comune di Signa, il Consorzio Consiag e la società privata Progetto dei Renai S.r.l. Il Comune di Firenze ha aderito a L'Isola dei Renai S.p.A. il 1.07.02.																																			
Oggetto sociale	Gestione del Parco Naturale denominato L'Isola dei Renai.																																			
Contratto di servizio	_____																																			
Capitale sociale	Il capitale sociale risulta suddiviso in 60.000 azioni del valore nominale di € 5,20, così ripartite:																																			
	<table border="1"> <thead> <tr> <th><i>Soci</i></th> <th><i>Valore Nominale</i></th> <th><i>%</i></th> </tr> </thead> <tbody> <tr> <td>Progetto Renai S.r.l.</td> <td align="right">152.880</td> <td align="right">49,00</td> </tr> <tr> <td>Comune di Signa</td> <td align="right">107.640</td> <td align="right">34,5</td> </tr> <tr> <td>Provincia di Firenze</td> <td align="right">13.000</td> <td align="right">4,17</td> </tr> <tr> <td>Comune di Firenze</td> <td align="right">13.000</td> <td align="right">4,17</td> </tr> <tr> <td>Comune di Campi Bisenzio</td> <td align="right">13.000</td> <td align="right">4,17</td> </tr> <tr> <td>Comune di Sesto Fiorentino</td> <td align="right">3.120</td> <td align="right">1,00</td> </tr> <tr> <td>Comune di Scandicci</td> <td align="right">3.120</td> <td align="right">1,00</td> </tr> <tr> <td>Comune di Calenzano</td> <td align="right">3.120</td> <td align="right">1,00</td> </tr> <tr> <td>Comune di Lastra a Signa</td> <td align="right">3.120</td> <td align="right">1,00</td> </tr> <tr> <td>TOTALE</td> <td align="right">312.000</td> <td align="right">100,00</td> </tr> </tbody> </table>			<i>Soci</i>	<i>Valore Nominale</i>	<i>%</i>	Progetto Renai S.r.l.	152.880	49,00	Comune di Signa	107.640	34,5	Provincia di Firenze	13.000	4,17	Comune di Firenze	13.000	4,17	Comune di Campi Bisenzio	13.000	4,17	Comune di Sesto Fiorentino	3.120	1,00	Comune di Scandicci	3.120	1,00	Comune di Calenzano	3.120	1,00	Comune di Lastra a Signa	3.120	1,00	TOTALE	312.000	100,00
<i>Soci</i>	<i>Valore Nominale</i>	<i>%</i>																																		
Progetto Renai S.r.l.	152.880	49,00																																		
Comune di Signa	107.640	34,5																																		
Provincia di Firenze	13.000	4,17																																		
Comune di Firenze	13.000	4,17																																		
Comune di Campi Bisenzio	13.000	4,17																																		
Comune di Sesto Fiorentino	3.120	1,00																																		
Comune di Scandicci	3.120	1,00																																		
Comune di Calenzano	3.120	1,00																																		
Comune di Lastra a Signa	3.120	1,00																																		
TOTALE	312.000	100,00																																		
Valore partecipazione al patrimonio netto al 31 ottobre 2007	€ 13.690,49																																			
Partecipazioni	_____																																			
Risultato economico di esercizio nel triennio 2004 – 2006	<table border="1"> <thead> <tr> <th>2006</th> <th>2005</th> <th>2004</th> </tr> </thead> <tbody> <tr> <td align="center">811</td> <td align="center">11.817</td> <td align="center">9.596</td> </tr> </tbody> </table>			2006	2005	2004	811	11.817	9.596																											
2006	2005	2004																																		
811	11.817	9.596																																		
Fatturato nel triennio 2004 – 2006	<table border="1"> <thead> <tr> <th>2006</th> <th>2005</th> <th>2004</th> </tr> </thead> <tbody> <tr> <td align="center">87.985</td> <td align="center">61.849</td> <td align="center">14.080</td> </tr> </tbody> </table>			2006	2005	2004	87.985	61.849	14.080																											
2006	2005	2004																																		
87.985	61.849	14.080																																		
ROE = Risultato d'esercizio/ patrimonio netto	<table border="1"> <thead> <tr> <th>2006</th> <th>2005</th> <th>2004</th> </tr> </thead> <tbody> <tr> <td align="center">0,25%</td> <td align="center">0,92%</td> <td align="center">0,77%</td> </tr> </tbody> </table>			2006	2005	2004	0,25%	0,92%	0,77%																											
2006	2005	2004																																		
0,25%	0,92%	0,77%																																		
ROI = Reddito operativo/ totale attivo	<table border="1"> <thead> <tr> <th>2006</th> <th>2005</th> <th>2004</th> </tr> </thead> <tbody> <tr> <td align="center">1,52%</td> <td align="center">6,09%</td> <td align="center">4,59%</td> </tr> </tbody> </table>			2006	2005	2004	1,52%	6,09%	4,59%																											
2006	2005	2004																																		
1,52%	6,09%	4,59%																																		
Indipendenza finanziaria = Patrimonio netto/ totale attivo	<table border="1"> <thead> <tr> <th>2006</th> <th>2005</th> <th>2004</th> </tr> </thead> <tbody> <tr> <td align="center">76,81%</td> <td align="center">80,69%</td> <td align="center">75,45%</td> </tr> </tbody> </table>			2006	2005	2004	76,81%	80,69%	75,45%																											
2006	2005	2004																																		
76,81%	80,69%	75,45%																																		
Utili distribuiti nel 2007	_____																																			
Numero dipendenti al 31/12/2006	1 impiegato e 1 collaboratore a progetto																																			
Costo del personale/ Costi totali	20,85%																																			
Operazioni sul capitale sociale anno 2007	_____																																			

LINEA COMUNE S.P.A.

Data di costituzione	Costituzione: 30 dicembre 2005																																		
Oggetto sociale	La società svolge funzioni tecnico-operative e di supporto per i servizi di e-government, in particolare gestisce la piattaforma dei servizi integrati comune per la fornitura dei servizi telematici sviluppati nell'ambito del progetto e-Firenze e dal progetto People																																		
Contratto di servizio	<ul style="list-style-type: none"> • Sottoscrizione: 31 marzo 2006. • Durata: fino al 31 dicembre /2008. 																																		
Capitale sociale al 30.11.2007	Il capitale sociale risulta suddiviso in numero 200.000 azioni ordinarie del valore nominale di 1,00 euro, così ripartite: <table border="1" style="width: 100%; margin-top: 10px;"> <thead> <tr> <th style="text-align: left;"><i>Soci</i></th> <th style="text-align: right;"><i>Valore Nominale</i></th> <th style="text-align: right;"><i>%</i></th> </tr> </thead> <tbody> <tr> <td>Comune di Firenze</td> <td style="text-align: right;">86.000,00</td> <td style="text-align: right;">43,00</td> </tr> <tr> <td>Provincia di Firenze</td> <td style="text-align: right;">86.000,00</td> <td style="text-align: right;">43,00</td> </tr> <tr> <td>Comunità M.Montagna Fiorentina</td> <td style="text-align: right;">4.000,00</td> <td style="text-align: right;">2,00</td> </tr> <tr> <td>Comunità Montana del Mugello</td> <td style="text-align: right;">4.000,00</td> <td style="text-align: right;">2,00</td> </tr> <tr> <td>Comune di Bagno a Ripoli</td> <td style="text-align: right;">4.000,00</td> <td style="text-align: right;">2,00</td> </tr> <tr> <td>Comune di Fiesole</td> <td style="text-align: right;">4.000,00</td> <td style="text-align: right;">2,00</td> </tr> <tr> <td>Comune di Scandicci</td> <td style="text-align: right;">4.000,00</td> <td style="text-align: right;">2,00</td> </tr> <tr> <td>Comune di Campi Bisenzio</td> <td style="text-align: right;">4.000,00</td> <td style="text-align: right;">2,00</td> </tr> <tr> <td>Comune di Sesto Fiorentino</td> <td style="text-align: right;">4.000,00</td> <td style="text-align: right;">2,00</td> </tr> <tr> <td>TOTALE</td> <td style="text-align: right;">200.000,00</td> <td style="text-align: right;">100,00</td> </tr> </tbody> </table>		<i>Soci</i>	<i>Valore Nominale</i>	<i>%</i>	Comune di Firenze	86.000,00	43,00	Provincia di Firenze	86.000,00	43,00	Comunità M.Montagna Fiorentina	4.000,00	2,00	Comunità Montana del Mugello	4.000,00	2,00	Comune di Bagno a Ripoli	4.000,00	2,00	Comune di Fiesole	4.000,00	2,00	Comune di Scandicci	4.000,00	2,00	Comune di Campi Bisenzio	4.000,00	2,00	Comune di Sesto Fiorentino	4.000,00	2,00	TOTALE	200.000,00	100,00
<i>Soci</i>	<i>Valore Nominale</i>	<i>%</i>																																	
Comune di Firenze	86.000,00	43,00																																	
Provincia di Firenze	86.000,00	43,00																																	
Comunità M.Montagna Fiorentina	4.000,00	2,00																																	
Comunità Montana del Mugello	4.000,00	2,00																																	
Comune di Bagno a Ripoli	4.000,00	2,00																																	
Comune di Fiesole	4.000,00	2,00																																	
Comune di Scandicci	4.000,00	2,00																																	
Comune di Campi Bisenzio	4.000,00	2,00																																	
Comune di Sesto Fiorentino	4.000,00	2,00																																	
TOTALE	200.000,00	100,00																																	
Valore partecipazione al patrimonio netto al 31 ottobre 2007	€ 89.031,07																																		
Partecipazioni	_____																																		
Risultato economico di esercizio nel triennio 2004 – 2006	<table border="1" style="margin-left: auto; margin-right: auto;"> <tr><td align="center">2006</td></tr> <tr><td align="center">7.049</td></tr> </table>		2006	7.049																															
2006																																			
7.049																																			
Fatturato nel triennio 2004 – 2006	<table border="1" style="margin-left: auto; margin-right: auto;"> <tr><td align="center">2006</td></tr> <tr><td align="center">453.184</td></tr> </table>		2006	453.184																															
2006																																			
453.184																																			
ROE = Risultato d'esercizio/ patrimonio netto	<table border="1" style="margin-left: auto; margin-right: auto;"> <tr><td align="center">2006</td></tr> <tr><td align="center">3,46%</td></tr> </table>		2006	3,46%																															
2006																																			
3,46%																																			
ROI = Reddito operativo/ totale attivo	<table border="1" style="margin-left: auto; margin-right: auto;"> <tr><td align="center">2006</td></tr> <tr><td align="center">7,01%</td></tr> </table>		2006	7,01%																															
2006																																			
7,01%																																			
Indipendenza finanziaria = Patrimonio netto/ totale attivo	<table border="1" style="margin-left: auto; margin-right: auto;"> <tr><td align="center">2006</td></tr> <tr><td align="center">40,74%</td></tr> </table>		2006	40,74%																															
2006																																			
40,74%																																			
Utili distribuiti nel 2007	_____																																		
Numero dipendenti al 31/12/2006	12: 12 impiegati																																		
Costo del personale/ Costi totali	63,93%																																		
Operazioni sul capitale sociale anno 2007	Il Comune di Firenze e la Provincia di Firenze hanno proceduto a cedere ciascuno il 2% del capitale sociale per consentire l'ingresso del Comune di Sesto Fiorentino.																																		

MERCAFIR S.C.P.A.

Data di costituzione	17 dicembre 1987																																			
Oggetto sociale	La gestione del Centro Alimentare Polivalente di Novoli che è costituito dalle strutture e dai servizi per la raccolta, conservazione, trasformazione e commercializzazione dei prodotti agro-ittici-alimentari,																																			
Convenzione	Sottoscrizione: 22 febbraio 1989 Scadenza: 31 dicembre 2029 Canone di concessione: € 258.228,45 annuo																																			
Capitale sociale	<table border="1"> <thead> <tr> <th><i>Soci</i></th> <th><i>Valore nominale</i></th> <th><i>%</i></th> </tr> </thead> <tbody> <tr> <td>Comune di Firenze</td> <td>1.236.551,85</td> <td>59,59</td> </tr> <tr> <td>Centrale del Latte S.p.A.</td> <td>516.714,75</td> <td>24,90</td> </tr> <tr> <td>Fin. Pa.s. S.r.l.</td> <td>115.934,16</td> <td>5,59</td> </tr> <tr> <td>Con. Fin. Confesercenti S.r.l.</td> <td>73.646,70</td> <td>3,55</td> </tr> <tr> <td>Fin. Gros. S.r.l.</td> <td>73.409,13</td> <td>3,54</td> </tr> <tr> <td>Centro Carni Alimentari S.C.r.l.</td> <td>31.834,38</td> <td>1,53</td> </tr> <tr> <td>CO.DI.GE.CO. S.r.l.</td> <td>23.757,00</td> <td>1,14</td> </tr> <tr> <td>Unione Reg.le Toscana Coop.</td> <td>2.613,27</td> <td>0,13</td> </tr> <tr> <td>CON.SV.AGRI S.C.r.l.</td> <td>712,71</td> <td>0,03</td> </tr> <tr> <td>TOTALE</td> <td>2.075.173,95</td> <td>100,00</td> </tr> </tbody> </table>			<i>Soci</i>	<i>Valore nominale</i>	<i>%</i>	Comune di Firenze	1.236.551,85	59,59	Centrale del Latte S.p.A.	516.714,75	24,90	Fin. Pa.s. S.r.l.	115.934,16	5,59	Con. Fin. Confesercenti S.r.l.	73.646,70	3,55	Fin. Gros. S.r.l.	73.409,13	3,54	Centro Carni Alimentari S.C.r.l.	31.834,38	1,53	CO.DI.GE.CO. S.r.l.	23.757,00	1,14	Unione Reg.le Toscana Coop.	2.613,27	0,13	CON.SV.AGRI S.C.r.l.	712,71	0,03	TOTALE	2.075.173,95	100,00
<i>Soci</i>	<i>Valore nominale</i>	<i>%</i>																																		
Comune di Firenze	1.236.551,85	59,59																																		
Centrale del Latte S.p.A.	516.714,75	24,90																																		
Fin. Pa.s. S.r.l.	115.934,16	5,59																																		
Con. Fin. Confesercenti S.r.l.	73.646,70	3,55																																		
Fin. Gros. S.r.l.	73.409,13	3,54																																		
Centro Carni Alimentari S.C.r.l.	31.834,38	1,53																																		
CO.DI.GE.CO. S.r.l.	23.757,00	1,14																																		
Unione Reg.le Toscana Coop.	2.613,27	0,13																																		
CON.SV.AGRI S.C.r.l.	712,71	0,03																																		
TOTALE	2.075.173,95	100,00																																		
Valore partecipazione al patrimonio netto al 31 ottobre 2007	€ 1.916.796,37																																			
Partecipazioni	<table border="1"> <thead> <tr> <th><i>Società partecipata</i></th> <th><i>Quota azionaria</i></th> <th><i>Valore nominale della partecipazione (€)</i></th> </tr> </thead> <tbody> <tr> <td>Ti Forma S.C.r.l.</td> <td>0,009%</td> <td>52</td> </tr> </tbody> </table> <p>La Società Mercafir S.C.p.A. partecipa inoltre ai seguenti organismi:</p> <ul style="list-style-type: none"> • Consorzio Infomercati avente per oggetto la realizzazione di un sistema di collegamento informatico e telematico su tutto il territorio nazionale dei mercati agroalimentari all'ingrosso • Consorzio di Garanzia Crediti alle Imprese Commerciali e Turistiche e dei Servizi "Toscana Com-fidi" avente per oggetto lo svolgimento in via esclusiva dell'attività di garanzia collettiva dei fidi e dei servizi ad essa connessi per agevolare la concessione di finanziamenti a favore delle piccole e medie imprese consorziate 			<i>Società partecipata</i>	<i>Quota azionaria</i>	<i>Valore nominale della partecipazione (€)</i>	Ti Forma S.C.r.l.	0,009%	52																											
<i>Società partecipata</i>	<i>Quota azionaria</i>	<i>Valore nominale della partecipazione (€)</i>																																		
Ti Forma S.C.r.l.	0,009%	52																																		
Risultato economico di esercizio nel triennio 2004 - 2006	<table border="1"> <thead> <tr> <th>2006</th> <th>2005</th> <th>2004</th> </tr> </thead> <tbody> <tr> <td>63.837</td> <td>107.405</td> <td>58.117</td> </tr> </tbody> </table>			2006	2005	2004	63.837	107.405	58.117																											
2006	2005	2004																																		
63.837	107.405	58.117																																		
Fatturato nel triennio 2004 - 2006	<table border="1"> <thead> <tr> <th>2006</th> <th>2005</th> <th>2004</th> </tr> </thead> <tbody> <tr> <td>5.947.168</td> <td>5.901.745</td> <td>5.788.810</td> </tr> </tbody> </table>			2006	2005	2004	5.947.168	5.901.745	5.788.810																											
2006	2005	2004																																		
5.947.168	5.901.745	5.788.810																																		
ROE = Risultato d'esercizio/patrimonio netto	<table border="1"> <thead> <tr> <th>2006</th> <th>2005</th> <th>2004</th> </tr> </thead> <tbody> <tr> <td>2,00%</td> <td>3,47%</td> <td>1,93%</td> </tr> </tbody> </table>			2006	2005	2004	2,00%	3,47%	1,93%																											
2006	2005	2004																																		
2,00%	3,47%	1,93%																																		

ROI = Reddito operativo/ totale attivo	2006	2005	2004
	2,65%	2,55%	2,33%
Indipendenza finanziaria = patrimonio netto/ totale attivo	2006	2005	2004
	24,41%	23,14%	23,38%
Utili distribuiti nel 2007	_____		
Numero dipendenti al 31/12/2006	55: dirigenti 1, quadri 5, impiegati 30 e operai 19		
Costo del personale/ costi totali	30,00%.		
Operazioni sul capitale sociale anno 2007	_____		

PUBBLIACQUA S.P.A.

Data di costituzione	20 aprile 2000																																																																																																								
Oggetto sociale	La gestione del ciclo integrato delle acque nell'Ambito Territoriale n.3 così come previsto dalla legge numero 36/94.																																																																																																								
Convenzioni	<p>Sottoscrizione: In data 20 dicembre 2001 è stata sottoscritta tra l'Autorità di Ambito Ottimale n. 3 e la Società Publiacqua S.p.A. la Convenzione del Servizio Idrico Integrato. Il canone di concessione a favore del Comune di Firenze è, al netto dell'ammontare che è stato oggetto di cessione pro soluto, pari a € 3.023.945,56 per il 2007.</p> <p>Durata: 20 anni decorrenti dal 1 gennaio 2002.</p>																																																																																																								
Capitale sociale	<table border="1" style="width: 100%; border-collapse: collapse;"> <thead> <tr> <th style="text-align: left;"><i>Soci</i></th> <th style="text-align: right;"><i>Valore nominale</i></th> <th style="text-align: right;"><i>%</i></th> </tr> </thead> <tbody> <tr><td>Acque Blu Fiorentine S.p.A.</td><td style="text-align: right;">60.112.023,72</td><td style="text-align: right;">40,000</td></tr> <tr><td>Consiag S.p.A.</td><td style="text-align: right;">35.821.803,60</td><td style="text-align: right;">23,837</td></tr> <tr><td>Comune di Firenze</td><td style="text-align: right;">32.648.341,68</td><td style="text-align: right;">21,725</td></tr> <tr><td>Comune di Pistoia</td><td style="text-align: right;">5.935.656,36</td><td style="text-align: right;">3,950</td></tr> <tr><td>Comune di Pontassieve</td><td style="text-align: right;">1.570.461,48</td><td style="text-align: right;">1,045</td></tr> <tr><td>Comune di San Giovanni Valdarno</td><td style="text-align: right;">1.299.948,48</td><td style="text-align: right;">0,865</td></tr> <tr><td>Comune di Figline Valdarno</td><td style="text-align: right;">1.241.712,72</td><td style="text-align: right;">0,826</td></tr> <tr><td>Comune di Agliana</td><td style="text-align: right;">1.066.257,24</td><td style="text-align: right;">0,710</td></tr> <tr><td>Comune di Reggello</td><td style="text-align: right;">1.058.512,08</td><td style="text-align: right;">0,704</td></tr> <tr><td>Comune di Terranuova Bracciolini</td><td style="text-align: right;">826.874,52</td><td style="text-align: right;">0,550</td></tr> <tr><td>Comune di Montale</td><td style="text-align: right;">771.905,04</td><td style="text-align: right;">0,514</td></tr> <tr><td>Comune di Serravalle Pistoiese</td><td style="text-align: right;">677.858,88</td><td style="text-align: right;">0,451</td></tr> <tr><td>Publiservizi S.p.a.</td><td style="text-align: right;">650.160,00</td><td style="text-align: right;">0,433</td></tr> <tr><td>Comune di Cavriglia</td><td style="text-align: right;">570.634,08</td><td style="text-align: right;">0,380</td></tr> <tr><td>Comune di Pelago</td><td style="text-align: right;">551.578,20</td><td style="text-align: right;">0,367</td></tr> <tr><td>Comune di Rignano sull'Arno</td><td style="text-align: right;">543.528,60</td><td style="text-align: right;">0,362</td></tr> <tr><td>Comune di Vicchio</td><td style="text-align: right;">534.725,64</td><td style="text-align: right;">0,356</td></tr> <tr><td>Comune di Rufina</td><td style="text-align: right;">497.067,96</td><td style="text-align: right;">0,331</td></tr> <tr><td>Comune di Incisa in Val d'Arno</td><td style="text-align: right;">425.772,24</td><td style="text-align: right;">0,283</td></tr> <tr><td>Comune di Pian di Scò</td><td style="text-align: right;">401.783,40</td><td style="text-align: right;">0,267</td></tr> <tr><td>Comune di Loro Ciuffenna</td><td style="text-align: right;">379.915,32</td><td style="text-align: right;">0,253</td></tr> <tr><td>Comune di Dicomano</td><td style="text-align: right;">362.985,36</td><td style="text-align: right;">0,242</td></tr> <tr><td>Comune di Castelfranco di Sopra</td><td style="text-align: right;">206.812,80</td><td style="text-align: right;">0,138</td></tr> <tr><td>Comune di Londa</td><td style="text-align: right;">122.235,24</td><td style="text-align: right;">0,081</td></tr> <tr><td>Comune di Barberino di Mugello</td><td style="text-align: right;">91.068,84</td><td style="text-align: right;">0,061</td></tr> <tr><td>Comune di Borgo San Lorenzo</td><td style="text-align: right;">91.068,84</td><td style="text-align: right;">0,061</td></tr> <tr><td>Comune di Calenzano</td><td style="text-align: right;">91.068,84</td><td style="text-align: right;">0,061</td></tr> <tr><td>Comune di Campi Bisenzio</td><td style="text-align: right;">91.373,28</td><td style="text-align: right;">0,061</td></tr> <tr><td>Comune di Cantagallo</td><td style="text-align: right;">91.068,84</td><td style="text-align: right;">0,061</td></tr> <tr><td>Comune di Carmignano</td><td style="text-align: right;">91.068,84</td><td style="text-align: right;">0,061</td></tr> <tr><td>Comune di Lastra a Signa</td><td style="text-align: right;">91.068,84</td><td style="text-align: right;">0,061</td></tr> <tr><td>Comune di Montemurlo</td><td style="text-align: right;">91.068,84</td><td style="text-align: right;">0,061</td></tr> <tr><td>Comune di Montevarchi</td><td style="text-align: right;">91.068,84</td><td style="text-align: right;">0,061</td></tr> </tbody> </table>			<i>Soci</i>	<i>Valore nominale</i>	<i>%</i>	Acque Blu Fiorentine S.p.A.	60.112.023,72	40,000	Consiag S.p.A.	35.821.803,60	23,837	Comune di Firenze	32.648.341,68	21,725	Comune di Pistoia	5.935.656,36	3,950	Comune di Pontassieve	1.570.461,48	1,045	Comune di San Giovanni Valdarno	1.299.948,48	0,865	Comune di Figline Valdarno	1.241.712,72	0,826	Comune di Agliana	1.066.257,24	0,710	Comune di Reggello	1.058.512,08	0,704	Comune di Terranuova Bracciolini	826.874,52	0,550	Comune di Montale	771.905,04	0,514	Comune di Serravalle Pistoiese	677.858,88	0,451	Publiservizi S.p.a.	650.160,00	0,433	Comune di Cavriglia	570.634,08	0,380	Comune di Pelago	551.578,20	0,367	Comune di Rignano sull'Arno	543.528,60	0,362	Comune di Vicchio	534.725,64	0,356	Comune di Rufina	497.067,96	0,331	Comune di Incisa in Val d'Arno	425.772,24	0,283	Comune di Pian di Scò	401.783,40	0,267	Comune di Loro Ciuffenna	379.915,32	0,253	Comune di Dicomano	362.985,36	0,242	Comune di Castelfranco di Sopra	206.812,80	0,138	Comune di Londa	122.235,24	0,081	Comune di Barberino di Mugello	91.068,84	0,061	Comune di Borgo San Lorenzo	91.068,84	0,061	Comune di Calenzano	91.068,84	0,061	Comune di Campi Bisenzio	91.373,28	0,061	Comune di Cantagallo	91.068,84	0,061	Comune di Carmignano	91.068,84	0,061	Comune di Lastra a Signa	91.068,84	0,061	Comune di Montemurlo	91.068,84	0,061	Comune di Montevarchi	91.068,84	0,061
<i>Soci</i>	<i>Valore nominale</i>	<i>%</i>																																																																																																							
Acque Blu Fiorentine S.p.A.	60.112.023,72	40,000																																																																																																							
Consiag S.p.A.	35.821.803,60	23,837																																																																																																							
Comune di Firenze	32.648.341,68	21,725																																																																																																							
Comune di Pistoia	5.935.656,36	3,950																																																																																																							
Comune di Pontassieve	1.570.461,48	1,045																																																																																																							
Comune di San Giovanni Valdarno	1.299.948,48	0,865																																																																																																							
Comune di Figline Valdarno	1.241.712,72	0,826																																																																																																							
Comune di Agliana	1.066.257,24	0,710																																																																																																							
Comune di Reggello	1.058.512,08	0,704																																																																																																							
Comune di Terranuova Bracciolini	826.874,52	0,550																																																																																																							
Comune di Montale	771.905,04	0,514																																																																																																							
Comune di Serravalle Pistoiese	677.858,88	0,451																																																																																																							
Publiservizi S.p.a.	650.160,00	0,433																																																																																																							
Comune di Cavriglia	570.634,08	0,380																																																																																																							
Comune di Pelago	551.578,20	0,367																																																																																																							
Comune di Rignano sull'Arno	543.528,60	0,362																																																																																																							
Comune di Vicchio	534.725,64	0,356																																																																																																							
Comune di Rufina	497.067,96	0,331																																																																																																							
Comune di Incisa in Val d'Arno	425.772,24	0,283																																																																																																							
Comune di Pian di Scò	401.783,40	0,267																																																																																																							
Comune di Loro Ciuffenna	379.915,32	0,253																																																																																																							
Comune di Dicomano	362.985,36	0,242																																																																																																							
Comune di Castelfranco di Sopra	206.812,80	0,138																																																																																																							
Comune di Londa	122.235,24	0,081																																																																																																							
Comune di Barberino di Mugello	91.068,84	0,061																																																																																																							
Comune di Borgo San Lorenzo	91.068,84	0,061																																																																																																							
Comune di Calenzano	91.068,84	0,061																																																																																																							
Comune di Campi Bisenzio	91.373,28	0,061																																																																																																							
Comune di Cantagallo	91.068,84	0,061																																																																																																							
Comune di Carmignano	91.068,84	0,061																																																																																																							
Comune di Lastra a Signa	91.068,84	0,061																																																																																																							
Comune di Montemurlo	91.068,84	0,061																																																																																																							
Comune di Montevarchi	91.068,84	0,061																																																																																																							

		Comune di Poggio a Caiano	91.068,84	0,061
		Comune di Prato	91.068,84	0,061
		Comune di Quarrata	91.068,84	0,061
		Comune di Sambuca Pistoiese	91.068,84	0,061
		Comune di San Piero a Sieve	91.068,84	0,061
		Comune di Scandicci	91.068,84	0,061
		Comune di Scarperia	91.068,84	0,061
		Comune di Sesto Fiorentino	91.068,84	0,061
		Comune di Signa	91.068,84	0,061
		Comune di Vaglia	91.068,84	0,061
		Comune di Vaiano	91.068,84	0,061
		Comune di Vernio	91.068,84	0,061
		Comune di San Godenzo	88.752,00	0,059
		TOTALE	150.280.056,72	100,00
Valore partecipazione al patrimonio netto al 31 ottobre 2007	€ 32.799.342,65			
Partecipazioni al 31.12.2006				
		<i>Società partecipata</i>	<i>Quota azionaria</i>	<i>Valore nominale della partecipazione (€)</i>
		Publiutenti S.r.l.	100%	100.000
		Publicqua Ingegneria S.r.l.	100%	50.000
		Società Consortile Manutenzione Ambientale Urbana r.l. in liquidazione	55%	55.000
	La Società Publicqua S.p.A. partecipa inoltre ai seguenti organismi:			
	<ul style="list-style-type: none"> • Consorzio ENER.GI.CO. avente per oggetto la produzione, acquisto e vendita dell'energia elettrica. • Fondazione Utilitas avente per oggetto l'attuazione di iniziative volte allo studio, alla ricerca e alla promozione della formazione nel settore dei servizi pubblici locali. • Water Right Foundation ONLUS avente per oggetto la promozione di interventi di cooperazione, attività di ricerca e di formazione sul tema del diritto di accesso all'acqua e dell'uso sostenibile della risorsa idrica. 			
Risultato economico di esercizio nel triennio 2004 – 2006				
		2006	2005	2004
		48.446	137.799	2.867.660
Fatturato nel triennio 2004 – 2006				
		2006	2005	2004
		142.135.451	133.773.665	133.655.560
ROE = Risultato d'esercizio/patrimonio netto				
		2006	2005	2004
		0,04%	0,15%	5,59%

ROI = Reddito operativo/ totale attivo	2006	2005	2004
	2,73%	2,26%	2,69%
Indipendenza finanziaria = patrimonio netto/ totale attivo	2006	2005	2004
	31,44%	20,03%	22,56%
Utili distribuiti nel 2007	_____		
Numero dipendenti al 31/12/2006	741: dirigenti 13, quadri 16, impiegati 382 e operai 330		
Costo del personale/ costi totali	22,63%		
Operazioni sul capitale sociale anno 2007	_____		

QUADRIFOGLIO - SERVIZI AMBIENTALI AREA FIORENTINA S.P.A.

Data di costituzione	Costituzione: 30 giugno 2000, in seguito alla trasformazione del Consorzio Quadrifoglio in Società per Azioni. Operatività: dal 30 giugno 2000.																																																								
Oggetto sociale	Impianto e gestione dei servizi di igiene urbana ed ambientale																																																								
Contratto di servizio	Sottoscrizione: 11.07.2005 tra Quadrifoglio S.p.A. ed il Comune di Firenze. Durata: 3 anni con scadenza al 31/12/2007. La Società dal 2005 riscuote la tariffa di igiene ambientale per i servizi relativi alla gestione dei rifiuti urbani e assimilati e dei servizi di igiene urbana.																																																								
Capitale sociale	Il capitale sociale risulta suddiviso in numero 53.359.124,00 azioni ordinarie del valore nominale di 1,00 euro, così ripartite:																																																								
	<table border="1"> <thead> <tr> <th><i>Soci</i></th> <th><i>Valore Nominale</i></th> <th><i>%</i></th> </tr> </thead> <tbody> <tr> <td>Comune di Firenze</td> <td>50.263.867,00</td> <td>94,20</td> </tr> <tr> <td>Comune di Campi Bisenzio</td> <td>1.420.876,00</td> <td>2,66</td> </tr> <tr> <td>Comune di Sesto Fiorentino</td> <td>1.233.672,00</td> <td>2,31</td> </tr> <tr> <td>Comune di Calenzano</td> <td>363.275,00</td> <td>0,68</td> </tr> <tr> <td>Comune di Signa</td> <td>77.434,00</td> <td>0,15</td> </tr> <tr> <td>TOTALE</td> <td>53.359.124,00</td> <td>100,00</td> </tr> </tbody> </table>			<i>Soci</i>	<i>Valore Nominale</i>	<i>%</i>	Comune di Firenze	50.263.867,00	94,20	Comune di Campi Bisenzio	1.420.876,00	2,66	Comune di Sesto Fiorentino	1.233.672,00	2,31	Comune di Calenzano	363.275,00	0,68	Comune di Signa	77.434,00	0,15	TOTALE	53.359.124,00	100,00																																	
<i>Soci</i>	<i>Valore Nominale</i>	<i>%</i>																																																							
Comune di Firenze	50.263.867,00	94,20																																																							
Comune di Campi Bisenzio	1.420.876,00	2,66																																																							
Comune di Sesto Fiorentino	1.233.672,00	2,31																																																							
Comune di Calenzano	363.275,00	0,68																																																							
Comune di Signa	77.434,00	0,15																																																							
TOTALE	53.359.124,00	100,00																																																							
Valore partecipazione al patrimonio netto al 31 ottobre 2007	€ 49.139.059,79																																																								
Partecipazioni al 31.12.2006	<table border="1"> <thead> <tr> <th><i>Società partecipata</i></th> <th><i>Quota azionaria</i></th> <th><i>Valore nominale della partecipazione (€)</i></th> </tr> </thead> <tbody> <tr><td>Helios cons.p.A.</td><td>44,44 %</td><td>500.000,00</td></tr> <tr><td>Techset S.r.l.</td><td>12,00 %</td><td>30.000,00</td></tr> <tr><td>Valdisieve S.c.r.l.</td><td>25 %</td><td>350.000,00</td></tr> <tr><td>Progetto Ingegneria e Ambiente S.r.l.</td><td>25 %</td><td>24.700,00</td></tr> <tr><td>Vitalia S.c.r.l.</td><td>20 %</td><td>20.000,00</td></tr> <tr><td>Revet S.p.A</td><td>15 %</td><td>310.500,00</td></tr> <tr><td>Biogenera S.r.l.</td><td>10%</td><td>5.000,00</td></tr> <tr><td>M.A.U. S.p.A.</td><td>9%</td><td>9.000,00</td></tr> <tr><td>Valcofert S.r.l.</td><td>8%</td><td>6.400,00</td></tr> <tr><td>Produrre Pulito S.p.A.</td><td>6,95 %</td><td>68.672,00</td></tr> <tr><td>C.O.R.I. S.r.l.</td><td>4,70%</td><td>28.200,00</td></tr> <tr><td>Toscana Ric. S.c.r.l.</td><td>3,70%</td><td>2.600,00</td></tr> <tr><td>Safi S.p.A.</td><td>3,2 %</td><td>208.000,00</td></tr> <tr><td>Consorzio Italiano Compostatori</td><td>2,30%</td><td>5.332,00</td></tr> <tr><td>A.R.R.R. S.p.A.</td><td>1,77 %</td><td>16.526,00</td></tr> <tr><td>Tiforma S.c.r.l.</td><td>0,867%</td><td>5.000,00</td></tr> <tr><td>Consorzio Toscana Energie</td><td>0,47%</td><td>5,00</td></tr> </tbody> </table>			<i>Società partecipata</i>	<i>Quota azionaria</i>	<i>Valore nominale della partecipazione (€)</i>	Helios cons.p.A.	44,44 %	500.000,00	Techset S.r.l.	12,00 %	30.000,00	Valdisieve S.c.r.l.	25 %	350.000,00	Progetto Ingegneria e Ambiente S.r.l.	25 %	24.700,00	Vitalia S.c.r.l.	20 %	20.000,00	Revet S.p.A	15 %	310.500,00	Biogenera S.r.l.	10%	5.000,00	M.A.U. S.p.A.	9%	9.000,00	Valcofert S.r.l.	8%	6.400,00	Produrre Pulito S.p.A.	6,95 %	68.672,00	C.O.R.I. S.r.l.	4,70%	28.200,00	Toscana Ric. S.c.r.l.	3,70%	2.600,00	Safi S.p.A.	3,2 %	208.000,00	Consorzio Italiano Compostatori	2,30%	5.332,00	A.R.R.R. S.p.A.	1,77 %	16.526,00	Tiforma S.c.r.l.	0,867%	5.000,00	Consorzio Toscana Energie	0,47%	5,00
<i>Società partecipata</i>	<i>Quota azionaria</i>	<i>Valore nominale della partecipazione (€)</i>																																																							
Helios cons.p.A.	44,44 %	500.000,00																																																							
Techset S.r.l.	12,00 %	30.000,00																																																							
Valdisieve S.c.r.l.	25 %	350.000,00																																																							
Progetto Ingegneria e Ambiente S.r.l.	25 %	24.700,00																																																							
Vitalia S.c.r.l.	20 %	20.000,00																																																							
Revet S.p.A	15 %	310.500,00																																																							
Biogenera S.r.l.	10%	5.000,00																																																							
M.A.U. S.p.A.	9%	9.000,00																																																							
Valcofert S.r.l.	8%	6.400,00																																																							
Produrre Pulito S.p.A.	6,95 %	68.672,00																																																							
C.O.R.I. S.r.l.	4,70%	28.200,00																																																							
Toscana Ric. S.c.r.l.	3,70%	2.600,00																																																							
Safi S.p.A.	3,2 %	208.000,00																																																							
Consorzio Italiano Compostatori	2,30%	5.332,00																																																							
A.R.R.R. S.p.A.	1,77 %	16.526,00																																																							
Tiforma S.c.r.l.	0,867%	5.000,00																																																							
Consorzio Toscana Energie	0,47%	5,00																																																							
Risultato economico di esercizio nel triennio 2004- 2006	<table border="1"> <thead> <tr> <th>2006</th> <th>2005</th> <th>2004</th> </tr> </thead> <tbody> <tr> <td>1.349.043</td> <td>1.810.127</td> <td>- 3.805.264</td> </tr> </tbody> </table>			2006	2005	2004	1.349.043	1.810.127	- 3.805.264																																																
2006	2005	2004																																																							
1.349.043	1.810.127	- 3.805.264																																																							
Fatturato nel triennio 2004- 2006	<table border="1"> <thead> <tr> <th>2006</th> <th>2005</th> <th>2004</th> </tr> </thead> <tbody> <tr> <td>92.761.168</td> <td>92.206.616</td> <td>80.607.339</td> </tr> </tbody> </table>			2006	2005	2004	92.761.168	92.206.616	80.607.339																																																
2006	2005	2004																																																							
92.761.168	92.206.616	80.607.339																																																							
ROE = Risultato d'esercizio/ patrimonio netto	<table border="1"> <thead> <tr> <th>2006</th> <th>2005</th> <th>2004</th> </tr> </thead> <tbody> <tr> <td>2,62%</td> <td>3,63%</td> <td>- 7,47%</td> </tr> </tbody> </table>			2006	2005	2004	2,62%	3,63%	- 7,47%																																																
2006	2005	2004																																																							
2,62%	3,63%	- 7,47%																																																							

ROI = Reddito operativo/ totale attivo	2006	2005	2004
	2,39%	2,00%	0,28%
Indipendenza finanziaria = Patrimonio netto/ totale attivo	2006	2005	2004
	37,65%	35,83%	43,28%
Utili distribuiti nel 2007	————		
Numero dipendenti al 31/12/06	784: 4 dirigenti, 10 quadri, 142 impiegati, 628 operai		
Costo del personale/ costi totali	34,48%		
Operazioni sul capitale sociale anno 2007	————		

S.a.S. S.P.A.

Data di costituzione	Costituzione: 22 maggio 2000. Operatività: dal 5 marzo 2001.						
Oggetto sociale	Servizio di rimozione forzata e/o blocco dei veicoli nei casi previsti dalla legislazione vigente, esecuzione della rimozione forzata e/o blocco dei veicoli nei casi previsti dalla legislazione vigente, accettazione e custodia dei veicoli rimossi e gestione delle depositerie, custodia di cose sequestrate e oggetti ritrovati ed attività connesse e affini, gestione e manutenzione della segnaletica stradale orizzontale, verticale e di pericolo; piccola manutenzione stradale sostitutiva o integrativa della segnaletica a pericolo, manutenzione stradale e attività connesse alle alterazioni stradali, gestione delle catene e delle transenne stradali che limitano il transito, affissione e defissione pubblicità, installazione e manutenzione dei relativi supporti e spazi, copertura, rimozione e custodia degli impianti pubblicitari abusivi, attività finalizzate al mantenimento del decoro cittadino, gestione di servizi connessi a mercati su area pubblica, gestione del servizio bus turistici, gestione e controllo delle aree, spazi di sosta e parcheggi pubblici, ivi compresi i servizi complementari, tutte le attività affini e connesse ai servizi sopra elencati.						
Contratto di servizio	Sottoscrizione: 6 Marzo 2007 e integrazione del 13 Giugno 2007 Durata: 10 anni (6 marzo 2017). Corrispettivo: i disciplinari sottoscritti, fra la società e le varie direzioni comunali interessate, regolano le condizioni, anche economiche, dei servizi.						
Capitale sociale	Il Capitale Sociale ammonta a euro 800.000,00 diviso in 160.000 azioni ordinarie di euro 5,00 ed è posseduto al 100% dal Comune di Firenze.						
Valore partecipazione al patrimonio netto al 31 ottobre 2007	€ 897.342,00						
Partecipazioni	La società detiene una partecipazione nel Consorzio Carri Attrezzi Firenze, avente ad oggetto la rimozione, il recupero e il trasporto di veicoli tramite carro attrezzi.						
Risultato economico di esercizio nel triennio 2004- 2006	<table border="1" style="margin-left: auto; margin-right: auto;"> <thead> <tr> <th>2006</th> <th>2005</th> <th>2004</th> </tr> </thead> <tbody> <tr> <td style="text-align: center;">120.055</td> <td style="text-align: center;">-36.953</td> <td style="text-align: center;">-651.373</td> </tr> </tbody> </table>	2006	2005	2004	120.055	-36.953	-651.373
2006	2005	2004					
120.055	-36.953	-651.373					
Fatturato nel triennio 2004- 2006	<table border="1" style="margin-left: auto; margin-right: auto;"> <thead> <tr> <th>2006</th> <th>2005</th> <th>2004</th> </tr> </thead> <tbody> <tr> <td style="text-align: center;">18.025.966</td> <td style="text-align: center;">16.431.830</td> <td style="text-align: center;">6.834.400</td> </tr> </tbody> </table>	2006	2005	2004	18.025.966	16.431.830	6.834.400
2006	2005	2004					
18.025.966	16.431.830	6.834.400					
ROE = risultato d'esercizio/ patrimonio netto	<table border="1" style="margin-left: auto; margin-right: auto;"> <thead> <tr> <th>2006</th> <th>2005</th> <th>2004</th> </tr> </thead> <tbody> <tr> <td style="text-align: center;">20,40%</td> <td style="text-align: center;">-12,40%</td> <td style="text-align: center;">-101,42%</td> </tr> </tbody> </table>	2006	2005	2004	20,40%	-12,40%	-101,42%
2006	2005	2004					
20,40%	-12,40%	-101,42%					
ROI = reddito operativo/ totale attivo	<table border="1" style="margin-left: auto; margin-right: auto;"> <thead> <tr> <th>2006</th> <th>2005</th> <th>2004</th> </tr> </thead> <tbody> <tr> <td style="text-align: center;">3,96%</td> <td style="text-align: center;">1,40%</td> <td style="text-align: center;">-14,27%</td> </tr> </tbody> </table>	2006	2005	2004	3,96%	1,40%	-14,27%
2006	2005	2004					
3,96%	1,40%	-14,27%					
Indipendenza finanziaria = patrimonio netto/totale attivo	<table border="1" style="margin-left: auto; margin-right: auto;"> <thead> <tr> <th>2006</th> <th>2005</th> <th>2004</th> </tr> </thead> <tbody> <tr> <td style="text-align: center;">11,74%</td> <td style="text-align: center;">3,80%</td> <td style="text-align: center;">6,87%</td> </tr> </tbody> </table>	2006	2005	2004	11,74%	3,80%	6,87%
2006	2005	2004					
11,74%	3,80%	6,87%					
Utili distribuiti nel 2007	_____						
Numero dipendenti al 31 dicembre 2006	117: quadri 4, impiegati 42, operai 70, 1 collaboratore a tempo determinato						
Costo del personale/ costi totali	20,35%.						
Operazioni sul capitale sociale anno 2007	_____						

SAT S.P.A.

Data di costituzione	Costituzione: 13 maggio 1978. Ammissione alla quotazione in borsa: 26 luglio 2007		
Oggetto sociale	Gestione dell'Aeroporto di Pisa "Galileo Galilei".		
Convenzione di concessione	Delibera consiliare dell'ENAC di attuazione del Decreto Concessorio: 23 marzo 2005. Durata: 40 anni. Corrispettivo: non previsto.		
Capitale sociale	Il capitale sociale ammonta a euro 16269000,00 rappresentato da n.9.860.000 azioni del valore nominale di euro 1,65 cadauna ed è così suddiviso tra i principali soci:		
	<i>Soci</i>	<i>Valore nominale</i>	<i>%</i>
	Regione Toscana	2.749.312,50	16,899
	Mittel Spa	1.930.665,00	11,867
	Provincia di Pisa	1.507.852,50	9,268
	Comune di Pisa	1.374.697,50	8,450
	C.C.I.A.A. di Pisa	1.279.905,00	7,867
	Cassa di Risparmio di Lucca S.p.A.	984.307,50	6,050
	Banca Toscana S.p.A.	644.985,00	3,965
	Provincia di Livorno	385.027,50	2,367
	Comune di Firenze	113.520,00	0,697
	Altri soci	5.298.727,50	32,57
	TOTALE	16.269.000,00	100,00
Valore partecipazione al patrimonio netto al 31 ottobre 2007	€ 229.922,56		
Partecipazioni	<i>Società Partecipata</i>	<i>Quota azionaria</i>	<i>Valore nominale (€)</i>
	Scuola Aeroportuale Italiana Onlus	50,00%	13.000,00
	AlaToscana S.p.a.	30,71%	49.431,20
	Consorzio Pisa Energia	5,00%	950,00
	Consorzio Turistico Area Pisana	2,74%	420,00
	Montecatini Congressi – Convention Bureau della Provincia di Pistoia S.c.r.l.	2,50 %	2.500,00
	A.d.F. S.p.A.	1,42 %	128.599,00
	Ti.bre S.p.A.	0,44 %	1.691,00
	I.T. Amerigo Vespucci S.p.A.	0,43 %	50.096,62
	La società partecipa inoltre ai seguenti organismi:		
	- Scuola Aeroportuale Italiana Onlus, con una partecipazione di euro 13.000,00.		
	- Consorzio Pisa Energia, con una partecipazione di euro 950,00.		
	- Consorzio Turistico Area Pisana, con una partecipazione di euro 420,00.		
Risultato economico di esercizio nel triennio 2004 – 2006	2006	2005	2004
	3.027.945	2.521.513	3.482.910
Fatturato nel triennio 2004- 2006	2006	2005	2004
	42.186.487	34.955.730	32.011.816
ROE = risultato d'esercizio/ patrimonio netto	2006	2005	2004
	12,24%	11,72%	18,28%

ROI = reddito operativo/ totale attivo	2006	2005	2004
	10,57%	10,93%	12,30%
Indipendenza finanziaria = patrimonio netto/ totale attivo	2006	2005	2004
	46,86%	52,73%	51,06%
Utili distribuiti nel 2007	€ 0,0712 per azione pari a complessivi euro 562.480,00, di cui a favore del Comune di Firenze euro 4.898,56		
Numero dipendenti al 31 dicembre 2006	409: 8 dirigenti, 0 quadri, 300 impiegati, 101 operai		
Costo del personale/ costi totali	45,93%		
Operazioni sul capitale sociale anno 2007	E' in atto un aumento di capitale, scindibile, fino ad un massimo di € 3.234.000,00 da effettuarsi entro il 31.12.2007. Quota sottoscritta dal Comune di Firenze: _____		

S.I.L.F.I. S.P.A.

Data di costituzione	Costituzione: 28 dicembre 1984.												
Oggetto sociale	Gestione del pubblico servizio di manutenzione ordinaria, straordinaria ed urgente degli impianti di illuminazione e semaforici del Comune di Firenze e delle prestazioni affini e complementari.												
Contratto di servizio	Sottoscrizione: 27 giugno 2002. Durata: fino al 31.12.2015. Corrispettivo: 5.786.509,31 per l'anno 2007												
Capitale sociale	Il capitale sociale attuale risulta suddiviso in n. 25.000 azioni ordinarie del valore nominale di euro 100,00, così ripartite: <table border="1" style="margin-left: auto; margin-right: auto;"> <thead> <tr> <th>Soci</th> <th>Valore nominale in €</th> <th>%</th> </tr> </thead> <tbody> <tr> <td>Piero Branzanti</td> <td align="right">1.750.000,00</td> <td align="right">70,00</td> </tr> <tr> <td>Comune di Firenze</td> <td align="right">750.000,00</td> <td align="right">30,00</td> </tr> <tr> <td>TOTALE</td> <td align="right">2.500.000,00</td> <td align="right">100,00</td> </tr> </tbody> </table>	Soci	Valore nominale in €	%	Piero Branzanti	1.750.000,00	70,00	Comune di Firenze	750.000,00	30,00	TOTALE	2.500.000,00	100,00
Soci	Valore nominale in €	%											
Piero Branzanti	1.750.000,00	70,00											
Comune di Firenze	750.000,00	30,00											
TOTALE	2.500.000,00	100,00											
Valore partecipazione al patrimonio netto al 31 ottobre 2007	€ 1.001.285,40												
Partecipazioni	_____												
Risultato economico di esercizio nel triennio 2004 – 2006	<table border="1" style="margin-left: auto; margin-right: auto;"> <thead> <tr> <th>2006</th> <th>2005</th> <th>2004</th> </tr> </thead> <tbody> <tr> <td align="right">599.456,00</td> <td align="right">569.401</td> <td align="right">630.210</td> </tr> </tbody> </table>	2006	2005	2004	599.456,00	569.401	630.210						
2006	2005	2004											
599.456,00	569.401	630.210											
Fatturato nel triennio 2004- 2006	<table border="1" style="margin-left: auto; margin-right: auto;"> <thead> <tr> <th>2006</th> <th>2005</th> <th>2005</th> </tr> </thead> <tbody> <tr> <td align="right">5.563.350</td> <td align="right">5.193.232</td> <td align="right">5.445.854</td> </tr> </tbody> </table>	2006	2005	2005	5.563.350	5.193.232	5.445.854						
2006	2005	2005											
5.563.350	5.193.232	5.445.854											
ROE = risultato d'esercizio/ patrimonio netto	<table border="1" style="margin-left: auto; margin-right: auto;"> <thead> <tr> <th>2006</th> <th>2005</th> <th>2004</th> </tr> </thead> <tbody> <tr> <td align="right">15,83%</td> <td align="right">15,37%</td> <td align="right">17,86%</td> </tr> </tbody> </table>	2006	2005	2004	15,83%	15,37%	17,86%						
2006	2005	2004											
15,83%	15,37%	17,86%											
ROI = reddito operativo/ totale attivo	<table border="1" style="margin-left: auto; margin-right: auto;"> <thead> <tr> <th>2006</th> <th>2005</th> <th>2004</th> </tr> </thead> <tbody> <tr> <td align="right">18,21%</td> <td align="right">18,34%</td> <td align="right">19,25%</td> </tr> </tbody> </table>	2006	2005	2004	18,21%	18,34%	19,25%						
2006	2005	2004											
18,21%	18,34%	19,25%											
Indipendenza finanziaria = patrimonio netto/ totale attivo	<table border="1" style="margin-left: auto; margin-right: auto;"> <thead> <tr> <th>2006</th> <th>2005</th> <th>2004</th> </tr> </thead> <tbody> <tr> <td align="right">63,71%</td> <td align="right">65,78%</td> <td align="right">62,54%</td> </tr> </tbody> </table>	2006	2005	2004	63,71%	65,78%	62,54%						
2006	2005	2004											
63,71%	65,78%	62,54%											
Utili distribuiti nel 2007	€ 20,00 per azione pari a complessivi euro 500.000,00, di cui a favore del Comune di Firenze euro 150.000,00.												
Numero dipendenti al 31 dicembre 2006	54: dirigenti 1, quadri 2, impiegati 14 e operai 37.												
Costo del personale/ costi totali	43,88%.												
Operazioni sul capitale sociale anno 2007	_____												

TOSCANA ENERGIA S.P.A.

Data di costituzione	24 gennaio 2006		
Oggetto sociale	Distribuzione del gas di qualsiasi specie in tutte le sue applicazioni		
Concessione	Toscana Energia S.p.a. dal 1 marzo 2007 risulta titolare del contratto di concessione del pubblico servizio di distribuzione del gas stipulato, per subentro, tra il Comune di Firenze e Fiorentina Gas S.p.a. il 29 aprile 1999 Scadenza: in base alle norme di legge Canone di concessione: € 290.853,31 (importo anno 2007)		
Capitale sociale	<i>Soci</i>	<i>Valore nominale</i>	<i>%</i>
	Italgas S.p.A.	32.521.864,00	27,1016
	Comune di Firenze	30.134.618,00	25,1122
	Partecipazioni Industriali S.p.A.	25.941.190,00	21,6177
	Publiservizi S.p.A.	8.214.533,00	6,8454
	Comune di Pisa	5.184.633,00	4,3205
	Comune di Cascina	2.431.735,00	2,0264
	Comune di San Giuliano Terme	2.218.453,00	1,8487
	Comune di San Miniato	1.646.478,00	1,3721
	Comune di Santa Croce sull'Arno	980.945,00	0,8175
	Comune di Castelfranco di Sotto	959.460,00	0,7995
	Comune di Altopascio	879.384,00	0,7328
	Comune di Lari	841.358,00	0,7011
	Comune di Peccioli	746.467,00	0,6221
	Comune di Ponsacco	725.501,00	0,6046
	Comune di Calcinaia	509.352,00	0,4245
	Comune di Vicopisano	503.480,00	0,4196
	Comune di Bientina	431.941,00	0,3600
	Comune di Buti	383.663,00	0,3197
	Comune di Calci	378.128,00	0,3151
	Banca Toscana S.p.A.	318.542,00	0,2655
	Banca Monte dei Paschi S.p.A.	318.542,00	0,2655
	Comune di Terricciola	284.896,00	0,2374
	Comune di Montecarlo	275.441,00	0,2295
	Comune di Capannoli	250.271,00	0,2086
	Comune di Palaia	225.631,00	0,1880
	Comune di Chianni	205.348,00	0,1711
Provincia di Pisa	204.793,00	0,1707	
Comune di Lajatico	196.429,00	0,1637	
Comune di Crespina	176.313,00	0,1469	
Comune di Santa Luce	159.454,00	0,1329	
Comune di Fauglia	154.421,00	0,1287	
Comune di Lorenzana	154.297,00	0,1286	
Comune di Casciana Terme	117.524,00	0,0979	
Comune di Bagno a Ripoli	95.276,00	0,0794	

Comune di Montecatini Terme	80.278,00	0,0669
Comune di Pietrasanta	74.903,00	0,0624
Comune di Orciano Pisano	70.324,00	0,0586
Comune di Scarperia	64.367,00	0,0536
Comune di Vecchiano	61.372,00	0,0511
Comune di Rignano	57.994,00	0,0483
Comune di Pian di Sco'	53.852,00	0,0449
Comune di Monsummano Terme	48.180,00	0,0401
Comune di San Casciano	46.544,00	0,0388
Comune di Pescia	43.740,00	0,0364
Comune di Impruneta	41.106,00	0,0343
Comune di Greve in Chianti	40.341,00	0,0336
Comune di Vecchiano	37.962,00	0,0316
Comune di Volterra	37.301,00	0,0311
Comune di Castelfranco S.	33.777,00	0,0281
Comune di Pergine Valdarno	32.502,00	0,0271
Comune di Rufina	32.183,00	0,0268
Comune di Pieve a Nievole	24.557,00	0,0205
Comune di Vicchio	24.536,00	0,0204
Comune di Barga	22.327,00	0,0186
Comune di Tavarnelle	21.604,00	0,0180
Comune di Buggiano	21.562,00	0,0180
Comune di Massa e Cozzile	21.243,00	0,0177
Comune di Porcari	19.353,00	0,0161
Comune di Pelago	17.016,00	0,0142
Comune di Loro Ciuffenna	16.740,00	0,0139
Comune di Ponte Buggianese	16.591,00	0,0138
Comune di Dicomano	15.061,00	0,0126
Comune di Castenuovo G.na	13.489,00	0,0112
Comune di Incisa Valdarno	12.746,00	0,0106
Comune di Reggello	12.746,00	0,0106
Comune di Uzzano	12.279,00	0,0102
Comune di Lamporecchio	12.172,00	0,0101
Comune di Pontassieve	10.197,00	0,0085
Comune di Barberino Val d'Elsa	10.154,00	0,0085
Comune di Larciano	9.644,00	0,0080
Comune di Londa	9.559,00	0,0080
Comune di Laterina	9.347,00	0,0078
Comune di Pontedera	7.871,00	0,0066
Comune di Borgo San Lorenzo	6.373,00	0,0053
Comune di Chiesina Uzzanese	5.799,00	0,0048

		Comune di Fiesole	5.098,00	0,0042
		Comune di Radda in Chianti	3.845,00	0,0032
		Comune di Vaglia	3.824,00	0,0032
		Comune di Gaiole in Chianti	3.144,00	0,0026
		Comune di San Godenzo	2.443,00	0,0020
		Comune di Pieve Fosciana	956,00	0,0008
		Comune di Campi Bisenzio	637,00	0,0005
		TOTALE	120.000.000,00	100,00
Valore partecipazione al patrimonio netto al 31 ottobre 2007	€ 62.857.378,66			
Partecipazioni				
		<i>Società partecipata</i>	<i>Quota azionaria</i>	<i>Valore nominale della partecipazione (€)</i>
		Toscana Partecipazioni S.p.A.	99,00%	11.583.000,00
		Agestel S.p.A.	51,00%	395.250,00
		Toscana Servizi S.c.p.A.	51,00%	168.783,60
		Agescom S.p.A.	49,00%	379.750,00
		Gesam S.p.A.	40,00%	11.418.668,80
		Valdarno S.r.l.	30,04%	1.718.603,00
		Agenzia Energetica Provincia di Pisa S.r.l.	29,28%	33.537,00
		Ti Forma S.c.r.l.	6,937%	40.000,00
		S.ENE.CA. S.r.l.	5,00%	237.872,60
Risultato economico di esercizio nel triennio 2004 – 2006			2006	
			11.218.019	
Fatturato nel triennio 2004 – 2006			2006	
			0	
ROE = Risultato d'esercizio/ patrimonio netto			2006	
			4,36%	
ROI = Reddito operativo/ totale attivo			2006	
			- 0,21%	
Indipendenza finanziaria = patrimonio netto/ totale attivo			2006	
			99,60%	
Utili distribuiti nel 2007	€ 0,0583 per azione pari a complessivi euro 7.000.000,00, di cui a favore del Comune di Firenze euro 1.757.852,72.			

Numero dipendenti al 31/12/2006	_____
Costo del personale/ costi totali	0
Operazioni sul capitale sociale anno 2007	In via di approvazione un aumento di capitale sociale da sottoscrivere mediante conferimento in natura da parte di alcuni degli attuali soci.

2.1.3 DATI AGGREGATI DELLE SOCIETA' DI CAPITALI

Partecipazioni del Comune di Firenze al 31 dicembre 2006 ed eventuali variazioni nell'anno in corso

SOCIETA'	Quota sottoscritta dal Comune di Firenze al valore nominale al 31/12/2006	Quota sottoscritta dal Comune di Firenze al valore nominale al 31/10/2007	Variazione in valore assoluto della quota di partecipazione	Percentuale di partecipazione al 31/12/2006	Percentuale di partecipazione al 31/10/2007	Patrimonio netto al 31/12/2006*	Quota sottoscritta dal Comune di Firenze al patrimonio netto al 31/12/2006	Patrimonio netto delle variazioni di capitale al 31/10/07*	Quota sottoscritta dal Comune di Firenze al patrimonio netto tenuto conto delle variazioni di capitale al 31/10/07	Indice di indipendenza finanziaria al 31/12/2006 (patrimonio netto/totale attivo)
ADF SpA	197.353,00	197.353,00	0,00	2,18	2,18	28.661.420,00	624.818,96	28.092.230,56	612.410,63	52,88
A.F.A.M. SpA**	1.013.140,00	1.013.140,00	0,00	20,00	20,00	23.682.823,00	4.736.564,60	23.682.823,00	4.736.564,60	73,94
ATAF SpA ***	33.781.559,95	30.205.468,75	-3.576.091,20	93,81	83,88	30.215.392,00	28.345.059,24	30.215.392,00	25.344.670,81	18,54
Azioni speciali	1.687.000,00	1.687.000,00	0,00	100,00	100,00	1.687.000,00	1.687.000,00	1.687.000,00	1.687.000,00	
Totale	35.468.559,95	31.892.468,75	-3.576.091,20			31.902.392,00	30.032.059,24	31.902.392,00	27.031.670,81	
BANCA ETICA Soc. Coop ****	5.164,00	5.250,00	86,00	0,03	0,03	21.369.247,00	5.662,85	21.825.953,00	5.762,05	4,72
BILANCINO SpA	41.312,00	41.312,00	0,00	8,00	8,00	356.761,00	28.540,88	356.761,00	28.540,88	46,33
CASA SpA	5.487.000,00	5.487.000,00	0,00	59,00	59,00	12.251.755,00	7.228.535,45	10.038.896,44	5.922.948,90	31,13
Centrale del Latte di Fi. Pt e Li SpA	4.011.139,00	5.523.858,00	1.512.719,00	55,28	62,99	7.549.851,00	4.173.180,14	9.062.570,00	5.708.512,84	7,95
FIDI TOSCANA SpA	192.036,00	192.036,00	0,00	0,27	0,27	84.742.560,00	226.262,64	84.742.560,00	226.262,64	18,58
FIRENZE FIERA SpA	1.694.123,64	2.014.923,24	320.799,60	9,17	9,22	17.062.842,00	1.564.662,61	20.423.713,80	1.883.066,41	51,87
FIRENZE PARCHEGGI SpA	12.660.448,00	12.660.448,00	0,00	49,47	49,47	39.960.358,00	19.768.389,10	39.960.358,00	19.768.389,10	58,82
LINEA COMUNE SpA*****	88.000,00	86.000,00	-2.000,00	44,00	43,00	207.049,00	91.101,56	207.049,00	89.031,07	40,74
L'ISOLA DEI RENAI SpA	13.000,00	13.000,00	0,00	4,17	4,17	328.309,00	13.690,49	328.309,00	13.690,49	76,81
MERCAFIR Scpa	1.236.551,85	1.236.551,85	0,00	59,59	59,59	3.216.641,00	1.916.796,37	3.216.641,00	1.916.796,37	24,41
OPERA PRIMA SpA in liquidazione	118.800,00	118.800,00	0,00	99,00	99,00	44.306,00	43.862,94	44.306,00	43.862,94	100,00
PUBBLIACQUA SpA	32.648.341,68	32.648.341,68	0,00	21,73	21,73	153.474.013,00	33.342.229,32	150.975.110,00	32.799.342,65	31,44
QUADRIFOGLIO SpA	50.263.867,00	50.263.867,00	0,00	94,20	94,20	52.164.607,00	49.139.059,79	52.164.607,00	49.139.059,79	37,65
S.A.T. SpA	113.520,00	113.520,00	0,00	0,87	0,70	26.990.361,00	234.816,14	29.661.881,00	207.039,93	46,86
SERVIZI ALLA STRADA SpA	800.000,00	800.000,00	0,00	100,00	100,00	897.342,00	897.342,00	897.342,00	897.342,00	11,74
S.I.L.FI. SpA	750.000,00	750.000,00	0,00	30,00	30,00	3.837.618,00	1.151.285,40	3.337.618,00	1.001.285,40	63,71
TOSCANA ENERGIA S.p.A.	30.134.618,00	30.134.618,00	0,00	25,1122	25,1122	257.377.819,00	64.633.232,66	250.377.819,00	62.875.378,66	99,60
TOTALE	176.936.974,12	175.192.487,52	-1.744.486,60			766.078.074,00	219.852.093,14	761.298.939,80	214.906.958,16	

* Nel valore del patrimonio netto al 31/12/06 non sono stati detratti i dividendi e le riserve distribuite nel 2007; tali somme distribuite sono state invece detratte nel medesimo valore al 31/10/07. ** Bilancio al 31/01/2007.

*** Il 13/06/07 è stato sottoscritto il contratto di cessione di azioni ordinarie del Comune di Firenze a favore di ATAF S.p.A. (nr. azioni cedute 1.069.007 pari a euro 3.576.091,20).

***** Il 19/09/07 è stato sottoscritto il contratto di cessione di azioni del Comune di Firenze a favore del Comune di Sesto Fiorentino (n. 2.000 azioni del valore nominale unitario di euro 1).

**** Capitale variabile - valori al

QUOTA PARTE DELLE VARIAZIONI DI CAPITALE DI COMPETENZA DEL COMUNE DI FIRENZE

SOCIETA'	2005		2006		2007		Apporti capitale 2005-2007	Copertura Perdite 2005-2007
	Apporti capitale	Copertura perdite	Apporti capitale	Copertura perdite	Apporti capitale	Copertura perdite		
ADF SpA							0,00	0,00
A.F.A.M. SpA							0,00	0,00
ATAF SpA	1.687.000,00	8.190.141,80	23.496.000,00	6.211.856,95			25.183.000,00	14.401.998,75
BANCA ETICA Soc. Coop.	non sottoscritto		non sottoscritto		86,00		0,00	0,00
BILANCINO SpA							0,00	0,00
CASA SpA			-3.835.000,00				-3.835.000,00	0,00
CENTRALE DEL LATTE DI FI. Pt. e LI Spa					1.512.719,00		1.512.719,00	0,00
FIDI TOSCANA SpA	non sottoscritto		non sottoscritto		non sottoscritto		0,00	0,00
FIORENTINAGAS SpA			-1.418.553,00				-1.418.553,00	0,00
FIRENZE FIERA SpA				513.370,80	320.799,60		320.799,60	513.370,80
FIRENZE MOSTRE SpA	non sottoscritto		-1.308.311,00				-1.308.311,00	0,00
FIRENZE PARCHEGGI SpA	7.753.698,00						7.753.698,00	0,00
LINEA COMUNE	88.000,00						88.000,00	0,00
L'ISOLA DEI RENAI SpA							0,00	0,00
MERCAFIR SepA							0,00	0,00
OPERA PRIMA SpA in liquidazione							0,00	0,00
PUBLIACQUA SpA			non sottoscritto				0,00	0,00
QUADRIFOGLIO SpA							0,00	0,00
S.A.T. SpA	42.449,60		non sottoscritto		non sottoscritto		42.449,60	0,00
SERVIZI ALLA STRADA SpA			497.685,00	697.685,00			497.685,00	697.685,00
S.I.L.FI. SpA							0,00	0,00
S.I.T.I.MET SpA in liquidazione			-2.281.740,00		-----		-2.281.740,00	0,00
TOSCANA ENERGIA SpA			30.134.618,00				30.134.618,00	0,00
TOTALE	9.571.147,60	8.190.141,80	17.876.945,00	7.422.912,75	1.833.604,60	0,00	56.689.365,20	15.613.054,55

SOCIETA' PARTECIPATE - PRINCIPALI DATI DI CUI AI BILANCI 2006

SOCIETA'	RISULTANZE STATI PATRIMONIALI							TOTALE
	ATTIVO			PASSIVO				
	Immobilizzazioni nette	Liquidità differita	Liquidità immediata	Patrimonio netto	Passività consolidate	Passività correnti	ATTIVO = PASSIVO	
ADF SpA	39.546.964,00	10.744.580,00	3.907.417,00	28.661.420,00	3.860.556,00	21.676.985,00	54.198.961,00	
A.F.A.M. SpA*	18.643.205,00	12.636.753,00	747.967,00	23.682.823,00	3.708.241,00	4.636.861,00	32.027.925,00	
ATAF SpA	82.936.233,00	87.367.115,00	1.782.530,00	31.902.392,00	65.625.219,00	74.558.267,00	172.085.878,00	
BANCA ETICA Soc. Coop.	186.593.429,00	265.737.415,00	497.446,00	21.369.247,00	183.721.219,00	247.737.824,00	452.828.290,00	
BILANCINO SpA	492.659,00	253.682,00	23.706,00	356.761,00	205.726,00	207.560,00	770.047,00	
CASA SpA	11.447.530,00	9.136.235,00	18.768.863,00	12.251.755,00	5.718.152,00	21.382.721,00	39.352.628,00	
CENTRALE DEL LATTE DI FL.PT e LI SpA	60.266.101,00	32.989.383,00	1.705.621,00	7.549.851,00	56.791.047,00	30.620.207,00	94.961.105,00	
FIDI TOSCANA SpA	101.670.650,00	354.428.442,00	1.971,00	84.742.560,00	365.831.858,00	5.526.645,00	456.101.063,00	
FIRENZE FIERA SpA	26.740.849,00	5.782.419,00	371.427,00	17.062.842,00	8.319.847,00	7.512.006,00	32.894.695,00	
FIRENZE PARCHEGGI SpA	53.182.993,00	3.668.314,00	11.084.012,00	39.960.358,00	21.880.934,00	6.094.027,00	67.935.319,00	
LINEA COMUNE SpA	21.769,00	274.066,00	212.403,00	207.049,00	11.573,00	289.616,00	508.238,00	
L'ISOLA DEI RENAI SpA	32.861,00	122.107,00	272.486,00	328.309,00	27.790,00	71.355,00	427.454,00	
MERCAFIR SpA	11.605.614,00	1.368.044,00	202.584,00	3.216.641,00	6.891.058,00	3.068.543,00	13.176.242,00	
OPERA PRIMA SpA in liquidazione	0,00	7.265,00	37.041,00	44.306,00	0,00	0,00	44.306,00	
PUBBLACQUA SpA	273.528.807,00	196.198.451,00	18.477.691,00	153.474.013,00	118.966.721,00	215.764.215,00	488.204.949,00	
QUADRIFOGLIO SpA	66.544.158,00	70.159.694,00	1.842.105,00	52.164.607,00	43.673.543,00	42.707.807,00	138.545.957,00	
S.A.T. SpA	44.388.736,00	12.800.103,00	413.290,00	26.990.361,00	7.924.333,00	22.687.435,00	57.602.129,00	
SERVIZI ALLA STRADA SpA	2.466.284,00	3.513.191,00	1.666.295,00	897.342,00	1.264.192,00	5.484.236,00	7.645.770,00	
S.I.L.FI. SpA	3.227.788,00	1.861.139,00	934.548,00	3.837.618,00	987.671,00	1.198.186,00	6.023.475,00	
TOSCANA ENERGIA SpA	246.522.718,00	11.851.153,00	26.804,00	257.377.819,00	73.466,00	949.390,00	258.400.675,00	

* Bilancio al 31/01/2007

RISULTANZE CONTI ECONOMICI																
SOCIETA'	Fatturato (A)	Altri ricavi gestione caratteristica (B)	Valore della produzione (C) (=A+B)	Costi esterni (D)	Valore aggiunto (E) (=C-D)	Costo del personale (F)	Margine operativo lordo (G) (=E-F)	Ammortamenti e accantonamenti (H)	Risultato operativo (I) (=G-H)	Saldo gestione finanziaria (L)	Saldo gestione straordinaria (M)	Imposte (N)	Risultato d'Esercizio (O) (=H+M-N)	Utili distribuiti nel 2007 d'esercizio destinato a dividendo	Dividendi o quota a dividendo spettante al Comune di Firenze riscosso nel 2007	Numero dipendenti al 31/12/2006
ADF SpA	26.079.721,00	915.030,00	26.994.751,00	8.770.443,00	18.224.308,00	10.776.621,00	7.447.687,00	4.895.979,00	2.551.708,00	105.660,00	0,00	1.492.371,00	1.164.997,00	569.189,44	12.433,24	276
A.F.A.M. SpA*	46.085.064,00	229.743,00	46.314.807,00	38.710.590,00	7.604.217,00	5.531.613,00	2.072.604,00	1.187.699,00	884.905,00	104.828,00	0,00	636.521,00	353.212,00	0,00	0,00	127
ATAF SpA	72.026.900,00	42.160.745,00	114.187.645,00	49.335.318,00	64.852.327,00	59.000.710,00	5.851.617,00	10.252.639,00	-4.401.022,00	-21.816,00	685.294,00	2.058.941,00	-5.796.507,00	0,00	0,00	1.365
BANCA ETICA Soc. Coop. **	18.410.818,00	2.658.399,00	21.069.217,00	11.261.545,00	9.807.672,00	5.719.698,00	4.088.173,00	1.551.047,00	2.537.126,00	14.377,00	0,00	1.289.799,00	1.261.704,00	0,00	0,00	121
BILANCINO SpA	75.582,00	63.197,00	138.779,00	83.677,00	55.102,00	21.355,00	33.747,00	50.919,00	-17.172,00	-4.083,00	5,00	1.174,00	-22.424,00	0,00	0,00	1
CASA SpA	24.947.906,00	105.272,00	25.053.178,00	20.220.178,00	4.833.000,00	3.570.819,00	1.262.181,00	706.703,00	555.478,00	1.104.858,00	9.711,00	819.282,00	850.765,00	808.226,75	476.853,77	71
CENTRALE DEL LATTE DI FI. PT E LI SpA	88.939.303,00	403.914,00	89.343.217,00	74.105.108,00	15.238.109,00	10.283.390,00	4.954.719,00	3.258.180,00	1.696.539,00	-2.548.069,00	1.060.318,00	632.231,00	-423.443,00	0,00	0,00	193
FIDI TOSCANA SpA**	21.265.480,00	20.703,00	21.286.183,00	10.843.853,00	10.442.330,00	4.117.940,00	6.324.390,00	2.174.509,00	4.149.882,00	-57.179,00	0,00	1.736.478,00	2.356.225,00	0,00	0,00	64
FIRENZE FIERA SpA	14.642.865,00	1.704.010,00	16.346.875,00	12.906.548,00	3.440.327,00	2.067.033,00	1.373.694,00	2.677.442,00	-1.303.748,00	-47.501,00	-15.852,00	58.000,00	-1.425.101,00	0,00	0,00	43
FIRENZE PARCHEGGI SpA	17.177.189,00	1.753.315,00	18.930.504,00	9.983.729,00	8.946.775,00	4.061.081,00	4.885.694,00	2.767.565,00	2.118.129,00	-687.215,00	-88.879,00	792.662,00	548.373,00	0,00	0,00	122
LINEA COMUNE SpA	453.184,00	0,00	453.184,00	147.637,00	305.547,00	266.961,00	38.586,00	2.979,00	35.607,00	1.064,00	0,00	29.623,00	7.049,00	0,00	0,00	12
L'ISOLA DEI RENAI SpA	87.985,00	75.968,00	163.953,00	115.661,00	48.292,00	32.802,00	15.460,00	8.954,00	6.506,00	1.045,00	0,00	6.740,00	811,00	0,00	0,00	1
MERC'AFIR SpA	5.947.168,00	3.469.861,00	9.417.029,00	5.459.624,00	3.957.405,00	2.720.216,00	1.236.669,00	887.788,00	348.881,00	-209.126,00	152.672,00	228.590,00	63.837,00	0,00	0,00	55
OPERA PRIMA SpA in liquidazione	0,00	0,00	0,00	27.635,00	-27.635,00	0,00	-27.635,00	0,00	-27.635,00	750,00	0,00	0,00	-26.885,00	0,00	0,00	-
PUBBLACQUA SpA	142.135.451,00	13.730.968,00	155.866.419,00	90.082.383,00	65.784.036,00	32.263.192,00	33.520.844,00	20.209.770,00	13.311.074,00	-4.746.767,00	-1.724.183,00	6.791.678,00	48.446,00	0,00	0,00	741
QUADRIFOGLIO SpA	92.761.168,00	7.328.596,00	100.089.764,00	48.885.191,00	51.204.573,00	33.367.757,00	17.836.816,00	14.527.773,00	3.309.043,00	1.372.193,00	38.121,00	3.370.314,00	1.349.043,00	0,00	0,00	784
S.A.T. SpA	42.186.487,00	811.571,00	42.998.058,00	16.578.159,00	26.419.899,00	16.955.240,00	9.464.659,00	3.378.522,00	6.086.137,00	-82.240,00	0,00	2.975.952,00	3.027.945,00	562.480,00	4.898,56	409
SERVIZI ALLA STRADA SpA	18.025.966,00	34.045,00	18.060.011,00	13.647.723,00	4.412.288,00	3.612.892,00	799.396,00	496.683,00	302.713,00	-6.365,00	-50.715,00	125.578,00	120.055,00	0,00	0,00	117
SILFI SpA	5.563.350,00	121.257,00	5.684.607,00	2.284.218,00	3.399.869,00	2.012.995,00	1.386.674,00	289.972,00	1.096.902,00	22.755,00	-5.769,00	514.432,00	599.456,00	500.000,00	150.000,00	54
TOSCANA ENERGIA SpA	0,00	300.000,00	300.000,00	747.240,00	-447.240,00	52,00	-447.292,00	83.132,00	-530.424,00	11.774.212,00	0,00	25.769,00	11.218.019,00	7.000.000,00	1.757.852,72	-

* Bilancio al 31/01/2007.

** Avendo il bilancio delle aziende bancarie e finanziarie una diversa struttura, la riclassificazione valida per tutte le altre società non aderisce a quella usata nel sistema bancario. Sono stati pertanto indicati i soli valori che concidero o la cui natura è assimilabile a quella dei valori di riferimento espressi per le altre società. Si riporta qui di seguito i margini inguaggiamenti significativi per questo tipo di società:

Banca Etica	Fidi Toscana
11.236.937	4.945.872
13.801.260	12.340.914

**DATI RIEPILOGATIVI AGGREGATI
DELLE SOCIETA' PARTECIPATE DI CUI AL BILANCIO 2006
E RELATIVO AGGIORNAMENTO PER L'ANNO IN CORSO**

DATI/INDICATORI	Euro
Quota sottoscritta dal Comune di Firenze al valore nominale al 31/12/2006	176.936.974,12
Quota sottoscritta dal Comune di Firenze al valore nominale al 31/10/2007	175.192.487,52
Patrimonio netto al 31/12/2006	766.078.074,00
Patrimonio tenuto conto delle variazioni di capitale al 31/10/2007	761.298.939,80
Quota sottoscritta dal Comune di Firenze al patrimonio netto al 31/12/2006	219.852.093,14
Quota sottoscritta dal Comune di Firenze al patrimonio netto tenuto conto delle variazioni di capitale al 31/10/2007	214.906.958,16
Apporti di capitale dal 2005 al 2007 del Comune di Firenze	56.689.365,20
Copertura perdite dal 2005 al 2007 del Comune di Firenze	15.613.054,55
Immobilizzazioni al 31/12/2006	1.229.859.348,00
Totale attivo al 31/12/2006	2.373.735.106,00
Quota del totale attivo del Comune di Firenze al 31/12/2006	602.082.397,12
Fatturato al 31/12/2006	636.811.587,00
Risultato d'esercizio al 31/12/2006	15.275.577,00
avanzo	22.969.937,00
disavanzo	-7.694.360,00
Utili distribuiti nel 2007	9.439.896,19
Dividendi del Comune di Firenze riscossi nell'anno 2007	2.402.038,29
Costo del personale al 31/12/2006	196.382.718,00
Numero dipendenti al 31/12/2006	4553
Valore aggiunto complessivo al 31/12/2006	298.501.601,00

2.2 I CONSORZI

2.2 I CONSORZI

Il Comune di Firenze partecipa a tre organismi consortili:

- Consorzio pubblico Società della salute (SdS)
- Autorità di Ambito Territoriale Ottimale n. 3 Medio Valdarno (ATO 3)
- Consorzio della Comunità di Ambito per la gestione dei rifiuti - Area Metropolitana Fiorentina (ATO 6)

Consorzio pubblico Società della salute

Il Comune di Firenze e l'Azienda sanitaria di Firenze si sono costituiti il 30 settembre 2004 in un consorzio pubblico, con quote rispettivamente del 51% e del 49%, per l'esercizio associato delle funzioni di indirizzo, programmazione delle attività socio assistenziali, socio sanitarie territoriali e specialistiche di base di loro competenza. Il consorzio persegue la realizzazione dei propri compiti istituzionali anche con la collaborazione, attraverso appositi accordi, di altri soggetti pubblici operanti nel proprio territorio in campo sociale e sanitario.

Il fine istituzionale della "SdS" è la salute ed il benessere fisico, psichico e sociale dei cittadini da realizzare attraverso le funzioni associate di cui sopra, di competenza degli enti consorziati ed in attuazione dei programmi definiti nel piano integrato di salute della zona fiorentina.

L'attività della "SdS" ha carattere sperimentale, come previsto dal piano sanitario regionale. Ciascuno dei soggetti aderenti, nella fase di sperimentazione, partecipa al finanziamento della "SdS" con quote annue corrispondenti alle risorse conferite per lo svolgimento delle funzioni e dei servizi che ciascuno di essi intende esercitare attraverso il Consorzio.

Il bilancio della SdS è costituito dalle risorse ad essa conferite dagli enti associati secondo le quote di partecipazione. Il rendiconto 2006 approvato dalla Giunta della SdS il 30/5/2007 si è chiuso in pareggio.

Autorità di Ambito Territoriale Ottimale n. 3 Medio Valdarno (ATO 3)

Il consorzio è stato costituito l'11 marzo 1996, in base alla legge regionale n. 91 del 1995, in applicazione della legge n. 36 del 5 gennaio 1994 "Disposizioni in materia di risorse idriche" inerente la riorganizzazione dell'assetto dei servizi di acquedotto, fognatura e depurazione.

Fanno parte dell'Autorità cinquantatré comuni e la quota di partecipazione è assegnata in base al numero degli abitanti. Il Comune di Firenze ha una quota di partecipazione del 29,1941%.

L'Autorità di Ambito del Medio Valdarno ha il compito della pianificazione e controllo della gestione del servizio idrico integrato. Essa si occupa per i cinquantatré comuni partecipanti, di definire gli obiettivi relativi alla fornitura dell'acqua potabile e la raccolta e depurazione delle acque

reflue e di verificare che la gestione dei servizi avvenga nel rispetto del “regolamento di fornitura” e della “carta del servizio”.

Il rendiconto dell’esercizio 2006 del consorzio si è chiuso con un avanzo di amministrazione di € 160.883,87.

Consorzio della Comunità di Ambito per la gestione dei rifiuti - Area Metropolitana Fiorentina (ATO 6)

L’ATO 6 è un consorzio di trentatré comuni della provincia di Firenze per una superficie complessiva di circa 2.780 kmq. e si è costituito il 22 aprile 2002 in attuazione del decreto legislativo 22/97 (legge Ronchi) e della legge regionale 25/98. La quota di partecipazione del Comune di Firenze al consorzio è del 44,01%.

Secondo la normativa vigente, la gestione dei rifiuti è affidata ai Comuni che la esercitano attraverso la Comunità di ambito. Le quote consortili sono determinate sulla base della legge regionale con riferimento ai seguenti fattori:

- quantità di rifiuti raccolti in maniera differenziata e avviati al recupero (20%)
- quantità di rifiuti smaltiti sul territorio comunale (30%)
- quantità di rifiuti prodotti (50%).

Alla Comunità di Ambito compete razionalizzare le gestioni, per conseguire economicità e garantire efficienza ed efficacia nello svolgimento dei servizi, nonché attuare il piano provinciale di gestione dei rifiuti urbani e assimilati.

Il rendiconto dell’esercizio 2006 del consorzio si è chiuso con un avanzo di amministrazione di € 634.745,86.

3. LE RISORSE UMANE, LE STRUTTURE E I MEZZI DELL'ENTE

3.1 LE RISORSE UMANE

Proseguendo nella direzione tracciata dalla legge n. 296/06 (finanziaria 2007), che aveva introdotto profonde innovazioni rispetto alla normativa succedutasi nel quinquennio precedente, il disegno di legge finanziaria 2008, nella formulazione licenziata dal Senato in prima lettura, non prevede precisi tetti o rigidi vincoli nell'articolazione della spesa, postulando comunque una riduzione di quella per il personale, derogabile solo nel ricorrere di certe condizioni. Come è stato osservato, ciò potrebbe paradossalmente creare problemi proprio per gli enti che nel 2007 più si sono impegnati in azioni tese a contenere in maniera significativa la spesa per il personale e che, forti di una raggiunta situazione di consolidato rispetto del patto di stabilità interno, si ripromettevano, in base alle stesse indicazioni ministeriali emanate, di procedere al completamento dell'opera di riorganizzazione/razionalizzazione delle proprie strutture tramite l'acquisizione delle risorse e professionalità necessarie.

Sono auspicabili modifiche o precisazioni rispetto all'introdotta nuovo divieto di avvalersi delle forme contrattuali di lavoro flessibile *“se non per esigenze stagionali o per periodi non superiori a tre mesi”* di cui *“in nessun caso è ammesso il rinnovo”*.

Condividendo l'obiettivo che prevede per le pubbliche amministrazioni assunzioni a tempo indeterminato (è la linea che, in accordo con la R.S.U. e le OO.SS. territoriali, ha guidato il comune nel percorso attivato nel corso del 2007, compresa la complessa e riuscita opera di “stabilizzazione”, tendente a ridurre il fenomeno del “precariato”), deve essere evidenziato che una rigida applicazione letterale del divieto, senza almeno una sua interpretazione estensiva in ordine al concetto di “stagionalità”, potrebbe creare problemi ed avere gravi ripercussioni sui servizi, in particolare quelli educativo-scolastici ed alla persona, dove la continuità di presenza dell'operatore costituisce essenziale fattore di efficienza e qualità e dove, prendendo ad esempio la normale durata di una maternità e le necessità di ambientamento delle persone, un ripetuto avvicendamento ogni tre mesi di sostituti inesperti rischia di essere, in gran parte dei casi, una “non-risorsa” ed uno spreco.

Ciò premesso, per quanto riguarda la Direzione Organizzazione nel 2008 sono previsti obiettivi che si collocano nella cornice della previsione di uno stanziamento complessivamente pari all'asestato 2007.

Poiché la spesa per il personale cresce annualmente in modo automatico per gli aumenti, riferibili all'inflazione, connessi al rinnovo del contratto di lavoro, ne deriva l'esigenza di una sua ponderata ed oculata gestione, con costante monitoraggio dello stato dell'andamento dei servizi e delle dinamiche connesse a dotazioni, cessazioni e assenze. Ciò nella comune consapevolezza che dovranno essere valutate attentamente, volta per volta, le richieste delle direzioni e che è indispensabile per ogni struttura procedere celermente ad attuare le azioni di riorganizzazione e razionalizzazione interna e dei processi di lavoro, per recuperare efficienza.

I buoni risultati della gestione 2007, che hanno condotto alla decisione dell'Amministrazione di anticipare tutta la stabilizzazione del personale precario e di altre assunzioni, possono a buona ragione far prefigurare un Piano Occupazionale “leggero”, fondato su alcuni mirati innesti di specifiche professionalità, sulla copertura dei posti in organico cui, per esaurimento delle graduatorie, è stato obbligatorio sopperire con “supplenze lunghe” nonché su qualche opportunità di sviluppo interno di carriera tramite progressioni verticali, comunque non generalizzate e su base selettiva.

Allo scopo saranno attivate le necessarie procedure concorsuali, tentando di migliorarne l'efficacia anche con opportune modifiche al regolamento delle assunzioni e con l'adozione di modalità e strumenti moderni ed idonei, sia per le fasi selettive che per il conseguente “avviamento al lavoro”. Analoga metodologia sarà utilizzata per la ricollocazione in altri servizi del personale che risulti disponibile o sia stato esonerato.

All'interno delle esigenze, dei posti vacanti e della compatibilità di spesa, saranno analizzate le possibilità di operare ulteriori operazioni di stabilizzazione che anche la finanziaria 2008 appare riproporre.

Ovviamente tutto si svilupperà secondo programmi, priorità, direttive e indicazioni dell'Amministrazione, proseguendo nelle azioni di riorganizzazione e razionalizzazione delle strutture a partire dalla verifica della realizzazione di quelle condivise con le singole direzioni nell'ambito del piano/programma di miglioramento organizzativo. Gli interventi potranno principalmente riguardare eventuali necessità di approfondimento ed affinamento dei processi di lavoro, specialmente quelli connessi ai progetti di innovazione tecnologica ed amministrativa ormai giunti alla fase di sperimentazione operativa, per una sempre loro maggiore efficienza ed efficacia. Particolare attenzione sarà dedicata all'esame delle competenze (quali la manutenzione degli immobili, edifici e verde) che adesso sono suddivise fra più Direzioni e Servizi, per addivenire ad una loro linea organizzativa unitaria ed a conseguenti strutturati meccanismi e modalità di integrazione ed ottimizzazione delle risorse impegnate, al fine di evitare inutili frammentazioni, sovrapposizioni o elusioni di responsabilità. Si tratta di un obiettivo esclusivamente organizzativo tendente ad instaurare un unico complessivo sistema proiettato nel concreto esercizio delle competenze stesse per assicurare la massima funzionalità, a prescindere cioè dalla collocazione e dipendenza gerarchica degli operatori, nonché dalle competenze degli organi politici.

In tale ottica potranno essere analizzate le dotazioni delle strutture, verificando la possibilità di rinforzare, magari anche solo per periodi limitati di tempo, quelle impegnate in opere costituenti acclarate e strategiche priorità, cui sono dedicati ingenti investimenti, con personale che nel contempo può risultare sottoutilizzato laddove, per necessità di bilancio, le capacità di spesa, e conseguentemente le attività e gli interventi operativi, siano significativamente ridotte.

Proseguirà anche nel 2008 l'attività di supporto ai progetti di e-Government e, più in generale, allo sviluppo organizzativo collegato all'innovazione tecnologica, nella convinzione che questa costituisce un fattore essenziale per accelerare il processo di trasformazione della Pubblica Amministrazione.

Nelle Direzioni in cui da tempo si sono avviate iniziative di sostegno per la messa in linea dei servizi ai cittadini e alle imprese su canale web, assumono particolare importanza gli interventi organizzativi, formativi e di adeguamento delle competenze interne. In particolare l'attività proseguirà nelle Direzioni che erogano servizi di Autorizzazione e Concessione verificando anche la possibilità di estendere il metodo di lavoro "SUAP", già sperimentato con successo in alcuni servizi dalla Direzione Sviluppo Economico e di orientare l'attività verso la creazione del cosiddetto "punto unico di contatto". Potranno essere colte le opportunità offerte dalla riorganizzazione dei processi e dall'analisi delle competenze per attuare semplificazione amministrativa e riduzione degli oneri ai cittadini e alle imprese come richiesto dal contesto legislativo attuale e dai più recenti orientamenti di governo. La metodologia messa a punto per i progetti e-Government sarà estesa, con gli opportuni adeguamenti, anche ad altri settori dell'Amministrazione. A tal fine verrà realizzato un apposito progetto ("La rete degli innovatori") che, rivolto ad alcune Direzioni pilota ma allargabile a tutte, intende dotarle di strumenti interni idonei, con l'individuazione e l'apposita formazione di un nucleo ristretto di "facilitatori" in grado di collaborare con la dirigenza nell'attuazione dei processi di cambiamento.

In tale ottica la formazione e l'aggiornamento professionale costituisce la principale leva per lo sviluppo delle competenze necessarie a fronteggiare l'innovazione ed a migliorare i servizi. Oltre alla consueta rilevazione dei fabbisogni formativi, elaborazione del Piano e realizzazione dei corsi, sarà potenziato il ruolo di supporto alle azioni di sviluppo organizzativo ed alla comunicazione interna. Saranno inoltre sperimentati nuovi strumenti e metodologie grazie all'acquisita disponibilità, senza costi aggiuntivi se non quelli di traffico in rete, della piattaforma e-Learning della Regione Toscana, che sarà utilizzata per dispiegare al personale un primo nucleo di corsi monitorati e selezionati fra quelli che meglio si prestano ad essere fruiti mediante queste modalità.

E' da sottolineare che uno dei progetti importanti del 2007 è stata la rilevazione e la creazione di una base di dati curricolari dei dipendenti del Comune. Le informazioni finora raccolte diverranno nel 2008 patrimonio informativo nell'ambito di S.I.G.R.U. e potranno poi, con il sistema a regime,

essere consultate e alimentate direttamente da ogni singolo dipendente, per i soli dati di propria pertinenza, attraverso l'apposito portale delle risorse umane.

Obiettivo prioritario, in cui tutta la Direzione Organizzazione sarà fortemente impegnata, è l'implementazione del nuovo Sistema Integrato per la Gestione delle Risorse Umane (S.I.G.R.U.) che, acquisita consolidata operatività per i moduli essenziali delle presenze-assenze e del trattamento giuridico ed economico, dovrà estendersi anche agli altri moduli (previdenziale, struttura dell'Ente, dotazione organica, programmazione dei fabbisogni di personale, concorsi, formazione), per i quali sono già state avviate le attività formative e di test.

3.2 SCHEDE DOTAZIONI DI PERSONALE

Nei prospetti che seguono sono illustrati il quadro delle risorse umane presenti nell'Ente al 31 ottobre 2007, il piano occupazionale alla fine del medesimo anno, l'articolazione delle aree professionali nonché l'assegnazione alle varie strutture organizzative.

Personale in servizio

CATEGORIA	PREVISIONE secondo la programmazione dei fabbisogni di personale approvata	PERSONALE IN SERVIZIO AL 31.10.2007	PREVISIONE PERSONALE IN SERVIZIO AL 31.12.2007
A	147	147	147
B1	567	561	560
B3	851	788	851
C	1455	1441	1458
D1	1362	1346	1347
D3	206	205	204
Dirigenza	73	67	68
6 ^a statale	353	316	316
7 ^a statale	224	224	224
9 ^a statale	0	0	0
Totale personale di ruolo	5238	5095	5175
Direttore/Segretario Generale – T/D supporto organi politici – Dirigenti T/D – supplenti annuali - comandati	56	41	56
TOTALE GENERALE	5294	5136	5231

Al 31.10.2007 sono inoltre presenti n. **202** dipendenti non di ruolo per sostituzioni ed esigenze temporanee

Totale personale al 31/12/2006		
Ruolo	N°	
Direttore/Segretario Generale		5143
Tempo determinato supporto organi politici		1
Dirigenti a tempo determinato		26
Personale tempo determinato scuola nell'anno 2006 (supplenti annuali e religione)		9
		89

Il personale non di ruolo impegnato nell'anno 2006 per sostituzioni ed esigenze temporanee è stato pari a **267** unità

AREA TECNICA				
CATEGORIA.	PROFILO PROFESSIONALE	PREVISIONE secondo la programmazione dei fabbisogni di personale approvata	PERSONALE IN SERVIZIO AL 31.10.2007	PREVISIONE PERSONALE IN SERVIZIO AL 31.12.2007
A	Addetto servizi generali	147	147	147
B1	Esecutore polivalente	207	207	207
	Esecutore cuciniere	12	11	12
B3	Addetto tecnico	30	30	30
	Operatore assistente bagnanti	3	3	3
	Operatore autista	55	55	55
	Operatore autoveicoli	2	2	2
	Operatore ambientale	121	122	121
	Operatore cimiteriale	62	31	62
	Operatore chimico	5	5	5
	Operatore polivalente edile	15	15	15
	Operatore cuciniere	60	60	60
	Operatore elettrotecnico	17	17	17
	Operatore falegname	5	5	5
	Operatore idraulico	12	12	12
	Operatore meccanico	3	3	3
	Operatore tappezziere	0	0	0
	Operatore telefonico	12	12	12
	Operatore tipografico	15	15	15
C	Istruttore agrario	12	12	12
	Istruttore edile	132	125	132
	Istruttore industriale	20	19	20
	Istruttore informatico	24	24	24
D1	Istruttore direttivo Disegnatore Progettista	9	9	9
	Istruttore direttivo ambientale	6	6	6
	Istruttore direttivo edile	53	53	53
	Istruttore direttivo industriale	13	13	13
	Istruttore direttivo paesaggista	7	7	7
	Istruttore direttivo geologo	1	1	1
	Istruttore direttivo informatico	22	22	22
D3	Chef	1	1	1
	Funzionario biologo	2	2	2
	Funzionario edile	47	47	47
	Funzionario industriale	8	8	8
	Funzionario paesaggista	5	5	5
	Funzionario informatico	5	5	5
Dir.	Dirigente Tecnico	23	22	22
	Dirigente tecnico a tempo determinato	4	3	3

AREA ECONOMICO – FINANZIARIA				
CATEGORIA	PROFILO PROFESSIONALE	PREVISIONE secondo la programmazione dei fabbisogni di personale approvata	PERSONALE IN SERVIZIO AL 31.10.2007	PREVISIONE PERSONALE IN SERVIZIO AL 31.12.2007
D3	Funzionario contabile	11	11	11
Dir.	Dirigente economico finanziario	5	5	5

AREA DI VIGILANZA				
CATEGORIA	PROFILO PROFESSIONALE	PREVISIONE secondo la programmazione dei fabbisogni di personale approvata	PERSONALE IN SERVIZIO AL 31.10.2007	PREVISIONE PERSONALE IN SERVIZIO AL 31.12.2007
C	Agente Polizia Municipale	567	567	570
D1	Ispettore Polizia Municipale	87	86	86
	Vice Ispettore Polizia Municipale	168	157	157
	Funzionario Polizia Municipale	23	22	22

AREA DEMOGRAFICA/STATISTICA				
CATEGORIA	PROFILO PROFESSIONALE	PREVISIONE secondo la programmazione dei fabbisogni di personale approvata	PERSONALE IN SERVIZIO AL 31.10.2007	PREVISIONE PERSONALE IN SERVIZIO AL 31.12.2007
D1	Istruttore direttivo statistico	6	6	6
D3	Funzionario economico statistico	3	3	3

AREA LEGALE				
CATEGORIA	PROFILO PROFESSIONALE	PREVISIONE secondo la programmazione dei fabbisogni di personale approvata	PERSONALE IN SERVIZIO AL 31.10.2007	PREVISIONE PERSONALE IN SERVIZIO AL 31.12.2007
D3	Funzionario Avvocato	5	5	5
Dir	Dirigente Avvocato	3	3	3

AREA SOCIO EDUCATIVA – CULTURALE				
CATEGORIA	PROFILO PROFESSIONALE	PREVISIONE secondo la programmazione dei fabbisogni di personale approvata	PERSONALE IN SERVIZIO AL 31.10.2007	PREVISIONE PERSONALE IN SERVIZIO AL 31.12.2007
B1	Esecutore servizi educativi a tempo pieno	287	288	286
	Esecutore servizi educativi a tempo parziale	23	17	17
	Esecutore servizi culturali	38	38	38
B3	Addetto socio assistenziale	88	87	88
C	Educatore asilo nido a tempo pieno	83	84	84
	Educatore asilo nido a tempo parziale	48	46	46
	Educatore professionale	5	5	5
D1	Istruttore direttivo assistente sociale	110	107	108
	Istruttore direttivo Bibliotecario	28	28	28
	Istruttore direttivo culturale	74	74	74
	Istruttore direttivo Form. Professionale	10	10	10
	Istruttore direttivo pedagogico	220	220	220
D3	Funzionario educativo culturale	9	9	9
	Curatore Civici Musei e Chiese	3	3	3
	Funzionario servizi sociali	7	7	7
Dir.	Dirigente socio educativo culturale	8	5	5
6^ statale	Docente diplomato scuola superiore	77	77	77
	Insegnante scuola materna	276	239	239
	Insegnanti religione sc. Materna /T/D)	13	0	13
7^statale	Docente laureato scuola superiore	224	224	224
	Docenti laureati supplenti annuali	2	0	2

AREA AMMINISTRATIVA				
CATEGORIA	PROFILO PROFESSIONALE	PREVISIONE secondo la programmazione dei fabbisogni di personale approvata	PERSONALE IN SERVIZIO AL 31.10.2007	PREVISIONE PERSONALE IN SERVIZIO AL 31.12.2007
B3	Addetto amministrativo	332	300	332
	Messo notificatore	14	14	14
C	Istruttore amministrativo	558	553	558
	Istruttore turistico	6	6	6
D1	Istruttore direttivo amministrativo	548	547	548
D3	Funzionario amministrativo	77	77	77
Dir.	Dirigente amministrativo	34	32	33
	Dirigente amministrativo a tempo determinato	1	1	1

ALTRE PROFESSIONALITA'			
	PREVISIONE secondo la programmazione dei fabbisogni di personale approvata	PERSONALE IN SERVIZIO AL 31.10.2007	PREVISIONE PERSONALE IN SERVIZIO AL 31.12.2007
Personale T/D supporto organi politici	27	26	26
Dirigenti a T/D	6	6	6
Personale in posizione di comando da altro Ente	3	3	3
Segretario/Direttore Generale	1	1	1

PERSONALE ASSEGNATO ALLE STRUTTURE: situazione al 31.10.2007

Direzioni/Uffici	Di ruolo	Incarichi T/D	Comandati da altri Enti	N.D.R.	Totale
UFFICIO DEL CONSIGLIO	62		1		63
UFFICIO DEL SINDACO	86	23	1		110
UFF. AREA METR. E DECENTRAMENTO	580			15	595
UFF. SEGR. GENERALE E AFF. ISTITUZ.	80	1			81
UFFICI DIREZIONE GENERALE	67	1		25	93
AVVOCATURA	20				20
ORGANIZZAZIONE	101	3			104
DIREZIONE SISTEMI INFORMATIVI	68				68
DIREZIONE RISORSE FINANZIARIE	271				271
DIREZIONE NUOVE INFRASTRUTTURE	46	1		1	48
DIREZIONE SERV. DEMOGRAFICI	106			1	107
DIREZIONE ISTRUZIONE	1534			101	1635
DIREZIONE CULTURA	141	1			142
DIREZIONE SERVIZI SPORTIVI	112				112
DIREZIONE SICUREZZA SOCIALE	238	3	2	4	247
DIREZIONE PATRIMONIO (+ERP)	101				101
DIREZIONE SVILUPPO ECONOMICO	110	1		1	112
DIREZIONE CORPO POLIZIA MUNICIP.	898			38	936
DIREZIONE URBANISTICA	104	1		1	106
DIREZIONE AMBIENTE	137				137
DIREZIONE MOBILITA'	65	1			66
SERVIZI TECNICI	128				128
UFFICI GIUDIZIARI	11				11
Comandato/distaccato/in aspettativa	29	1		15	45
TOTALE	5095	37	4	202	5338

3.3 SCHEDE STRUTTURE E MEZZI

TIPOLOGIA	ESERCIZIO IN CORSO		PROGRAMMAZIONE PLURIENNALE					
	Anno	2007	Anno	2008	Anno	2009	Anno	2010
Asili nido N.	Posti n°.	2.827	Posti n°.	2.876	Posti n°.	2.900	Posti n°.	2.900
Scuole materne N. 106	Posti n°.	7.039	Posti n°.	7.040	Posti n°.	7.040	Posti n°.	7.040
Scuole elementari N.	Posti n°.	12.444	Posti n°.	12.500	Posti n°.	12.500	Posti n°.	12.500
Scuole medie N.	Posti n°.	7.659	Posti n°.	7.700	Posti n°.	7.700	Posti n°.	7.700
Attuazione servizio idrico integrato	SI		SI		SI		SI	
Aree verdi, parchi, giardini	HQ.	148,10	HQ.	149,60	HQ.	149,80	HQ.	150,00
Punti luce illuminazione pubblica	N.	38.841	N.	39.400	N.	39.800	N.	40.200
Mezzi operativi	N.	71	N.	70	N.	70	N.	60
Veicoli	N.	539	N.	520	N.	500	N.	500
Centro Elaborazione Dati	SI		SI		SI		SI	
Personal computer	N.	3.250	N.	3.250	N.	3.250	N.	3.250

SEZIONE SECONDA

Il bilancio

1. IL BILANCIO DI PREVISIONE 2008

1. IL BILANCIO DI PREVISIONE 2008

Il bilancio annuale di previsione è il documento nel quale sono riportate tutte le previsioni di entrata e di spesa riferite all'esercizio. Esso è stato formulato secondo le disposizioni del testo unico delle leggi sull'ordinamento degli enti locali (D.Lgs. 267/ del 2000).

Il bilancio annuale di previsione è redatto secondo la competenza finanziaria – giuridica, vi sono comprese tutte le entrate e le spese.

Nelle seguenti tabelle sono evidenziate le componenti complessive del bilancio 2008.

TITOLI DELL' ENTRATA	2008
Avanzo di amministrazione applicato	
TITOLO I - Entrate tributarie	179.111.244,00
TITOLO II - Entrate derivanti da contributi e trasferimenti correnti dello Stato, della regione e di altri enti pubblici anche in rapporto all'esercizio di funzioni delegate	153.647.933,71
TITOLO III - Entrate extratributarie	194.996.017,25
TITOLO IV - Entrate derivanti da alienazioni, da trasferimenti di capitale e da riscossioni crediti	100.545.500,52
TITOLO V - Entrate derivanti da accensioni di prestiti	180.980.612,45
TITOLO VI - Entrate da servizi per conto di terzi	113.846.000,00
Totale Entrate 2008	923.127.307,93

TITOLI DELLA SPESA	2008
TITOLO I - Spese correnti	498.562.059,80
TITOLO II - Spese in conto capitale	145.990.500,52
TITOLO III - Spese per rimborso prestiti	164.728.747,61
TITOLO IV - Spese per servizi in conto terzi	113.846.000,00
Totale Spese 2008	923.127.307,93

1.1 Gli equilibri generali del bilancio

Il bilancio è suddiviso in quattro parti. Ciascuna di esse evidenzia un particolare aspetto della gestione ed un proprio equilibrio finanziario.

Il bilancio corrente, comprende le entrate e le spese necessarie ad assicurare l'ordinaria gestione dell'ente, nonché le spese occasionali che non si ripeteranno nell'anno successivo.

Il bilancio investimenti, comprende tutte le somme destinate alla realizzazione di opere pubbliche ed all'acquisto di beni mobili utilizzati per più esercizi.

Il Bilancio movimento fondi (rimborso anticipazioni e prestiti a breve), comprende poste di entrata e di spesa destinate ad assicurare liquidità all'ente senza alterare la gestione corrente e quella degli investimenti.

Il bilancio di terzi, formato da poste compensative di entrata e di spesa. Comprende tutte quelle operazioni effettuate dall'ente in nome e per conto di altri soggetti, il quale è nello stesso tempo soggetto creditore e debitore. Rientrano in questa specie le ritenute d'imposta sui redditi effettuate come sostituto d'imposta, le somme anticipate per il servizio economato, i depositi cauzionali.

1.2 Dimostrazione degli equilibri di bilancio

Bilancio corrente

ENTRATE		Importo
a) Titolo I° - Entrate tributarie	+	179.111.244,00
b) Titolo II° - Entrate da trasferimenti	+	153.647.933,71
c) Titolo III° - Entrate extratributarie	+	194.996.017,25
A) totale entrate correnti	+	527.755.194,96
d) Entrate correnti che finanziano investimenti	-	294.000,00
e) Oneri di urbanizzazione per finanziamento spese correnti	+	3.900.000,00
B) totale rettifiche entrate correnti	+	3.606.000,00
Totale entrate bilancio corrente		531.361.194,96
SPESE		Importo
f) Titolo I° - Spese correnti	+	498.562.059,80
g) Titolo III° - Spese per rimborso prestiti	+	164.728.747,61
C) totale spese titoli I,III	+	663.290.807,41
h) Titolo III° cat. 01 - Anticipazioni di cassa	-	131.929.612,45
D) totale rettifiche Spese correnti	-	131.929.612,45
Totale spese bilancio corrente	+	531.361.194,96

Le quote capitali per le rate di ammortamento dei mutui ammontano ad €. 32.799.135,16.

Bilancio investimenti

ENTRATE		Importo
a) Titolo IV° - Entrate da alienazioni di beni, trasferimento di capitali e riscossione crediti	+	100.545.500,52
Oneri di urbanizzazione per finanziamento spese correnti	-	3.900.000,00
Totale titolo IV° rettificato	+	96.645.500,52
b) Titolo V° - Entrate da accensioni prestiti	+	180.980.612,45
Anticipazione di cassa (titolo V° cat. 01)	-	131.929.612,45
Totale titolo V° rettificato	+	49.051.000,00
A) Totale titoli IV° e V°	+	145.696.500,52
c) Entrate correnti che finanziano investimenti	+	294.000,00
Totale entrate del bilancio investimenti		145.990.500,52

SPESE		Importo
a) Titolo II° - Spese in conto capitale	+	145.990.500,52
Totale spese del bilancio investimenti		145.990.500,52

Bilancio movimento fondi

ENTRATE		Importo
a) Titolo V° cat. 1 - Anticipazioni di cassa	+	131.929.612,45
b) Titolo V° cat. 2° - Finanziamenti a breve	+	0,00
Totale	+	131.929.612,45

SPESE		Importo
c) Titolo III° int. 1- Rimborso di anticipazioni di cassa	+	131.929.612,45
Titolo III° int. 2- Rimborso finanziamenti a breve	+	0,00
Totale		131.929.612,45

La voce “finanziamenti a breve” comprende tutte quelle operazioni di finanziamento a breve termine, quali ad esempio, i debiti per operazioni relative al prefinanziamento dei mutui, relative al fondo di rotazione per la progettualità e altre operazioni di breve durata.

L'anticipazione di cassa è prevista per eventuali necessità di anticipazioni da richiedere alla tesoreria per far fronte ad esigenze immediate di cassa.

Servizi per conto terzi

ENTRATE/SPESE		Importo
a) Totale entrate Titolo 6° -	+	113.846.000,00
b) Totale spese Titolo 4° -	-	113.846.000,00
totale		0,00

2. LE RISORSE FINANZIARIE

2. LE RISORSE FINANZIARIE

In questo capitolo sono evidenziate le risorse finanziarie complessive previste per il 2008, suddivise secondo la classificazione del bilancio.

Le entrate sono ripartite come segue:

titolo I - comprende le entrate aventi natura tributaria, soggette a discrezionalità impositiva, che si manifesta mediante regolamenti;

titolo II - vi sono iscritte le entrate provenienti da trasferimenti dello Stato e di altri enti del settore pubblico allargato, finalizzate alla gestione corrente per assicurare l'ordinaria attività;

titolo III - sono incluse tutte le proprie entrate di natura extratributarie, provenienti per la maggior parte da proventi di natura patrimoniale e dall'erogazione di servizi;

titolo IV - formato da entrate derivanti da alienazioni di beni e da trasferimenti dello Stato o di altri enti del settore pubblico allargato, destinate a finanziare le spese d'investimento;

titolo V - entrate provenienti da soggetti terzi sotto forme diverse di indebitamento a breve, medio e lungo termine;

titolo VI - comprende le entrate derivanti da operazioni o da servizi erogati per conto di terzi.

Nella seguente tabella sono evidenziate le componenti delle risorse finanziarie previste per il 2008.

TITOLI DELL' ENTRATA	2008	%
TITOLO I - Entrate tributarie	179.111.244,00	19,40
TITOLO II - Entrate derivanti da contributi e trasferimenti correnti dello Stato, della regione e di altri enti pubblici anche in rapporto all'esercizio di funzioni delegate	153.647.933,71	16,64
TITOLO III - Entrate extratributarie	194.996.017,25	21,12
TITOLO IV - Entrate derivanti da alienazioni, da trasferimenti di capitale e da riscossioni crediti	100.545.500,52	10,89
TITOLO V - Entrate derivanti da accensioni di prestiti	180.980.612,45	19,61
TITOLO VI - Entrate da servizi per conto di terzi	113.846.000,00	12,33
Totale	923.127.307,93	100,00

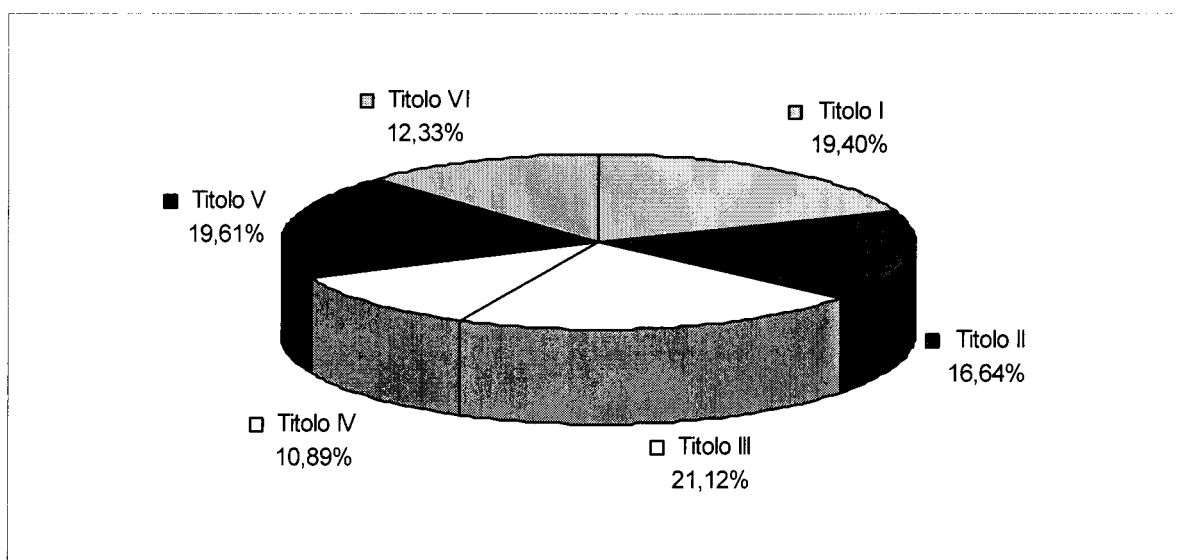

Nella tabella sottostante, le entrate previste per il 2008 sono confrontate con gli stanziamenti dell'esercizio 2007 e con gli accertamenti definitivi degli anni 2006 e 2005.

TITOLI DELL' ENTRATA	2005	2006	2007	2008
TITOLO I	241.388.740,59	245.930.272,33	182.907.522,85	179.111.244,00
TITOLO II	95.423.473,75	101.197.649,44	151.229.416,41	153.647.933,71
TITOLO III	183.392.894,62	180.590.528,04	195.810.506,54	194.996.017,25
TITOLO IV	187.329.171,43	73.421.728,16	93.472.251,51	100.545.500,52
TITOLO V	421.534.546,63	80.001.544,28	178.889.777,25	180.980.612,45
TITOLO VI	247.086.926,86	80.921.289,70	105.846.000,00	113.846.000,00
	1.376.155.753,88	762.063.011,95	908.155.474,56	923.127.307,93

Si evidenzia:

- la riduzione dell'entrata del titolo I negli anni 2007 e 2008 è dovuta all'allocazione della compartecipazione al gettito IRPEF, trasferita dallo Stato, nel titolo II tra i contributi ordinari.
- le maggiori entrate dei titoli V e VI del 2005 sono conseguenti all'operazione di rimodulazione del debito.

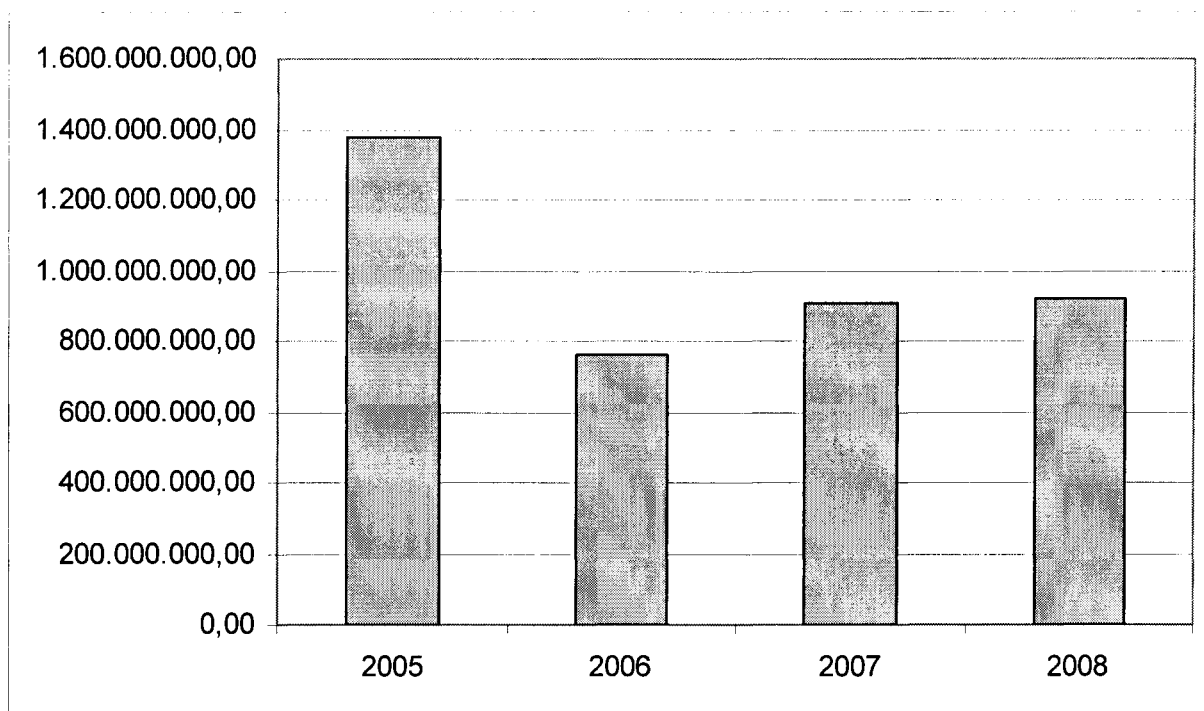

2.1 ANALISI DELLE ENTRATE

2.1 ANALISI DELLE ENTRATE

Le entrate sono suddivise per titoli, secondo la fonte di provenienza, a loro volta articolati in categorie e risorse.

2.1.1 ENTRATE TRIBUTARIE

Le entrate di questo titolo sono suddivise in 3 principali categorie: imposte, tasse e tributi speciali.

La **categoria 1** "Imposte" riunisce tutte le forme di prelievo coattivo effettuate direttamente dall'ente nei limiti della propria capacità impositiva.

Nel bilancio 2008, in questa categoria si trovano:

- l'imposta comunale sugli immobili (ICI);
- l'addizionale comunale sul consumo di energia elettrica;
- l'addizionale comunale sui diritti d'imbarco passeggeri sulle aeromobili;
- l'addizionale comunale sull'imposta delle persone fisiche;

L'ICI è l'imposta che assicura il più alto gettito del Comune di Firenze. E' stata istituita nel 1993 e dal 1994 è stata attribuita totalmente ai comuni, che hanno la facoltà di stabilire le aliquote.

Il gettito previsto per l'anno 2008 (compresa la somma per recupero minor gettito immobili cat. D, entrata allocata nel titolo II) è di € 149.500.000,00, così distinto:

Entrate ICI per revisione classamento catastale immobili	1.000.000,00
Imposta ICI	143.000.000,00
Recupero minor gettito su immobili categoria D, rimborsato dal Ministero dell' Interno	5.500.000,00

Le aliquote del 2008 rimangono invariate e sono le seguenti:

Aliquote/detrazioni/riduzioni	Valori
Aliquota ordinaria	7‰
Aliquota per abitazione principale	6‰
Aliquota per immobili diversi dalle abitazioni	7‰ – 6‰ pertinenze
Aliquota per alloggi non locati	7‰ – 9‰ se non locati da almeno 2 anni
Detrazione per abitazione principale	110,00
Detrazione per disagio economico e invalidi	260,00

L'addizionale sul consumo di energia elettrica – è stata stabilita dal DL n. 511/88, successivamente modificata con la Legge n. 133/1999 e viene applicata sui consumi di energia elettrica derivanti da usi domestici in misura differenziata per quelli delle abitazioni dei residenti, rispetto a quelli delle seconde case. E' prevista l'esclusione delle forniture con potenza impegnata fino a 3 kw, effettuate nelle abitazioni di residenza anagrafica degli utenti, limitatamente ai primi due scaglioni mensili di consumo, quali risultano fissati nelle tariffe vigenti. L'imposta è riscossa direttamente dall'ENEL e riversata ai comuni. Per il 2008 è previsto uno stanziamento di € 4.511.500,00.

L'addizionale comunale sui diritti d'imbarco passeggeri sulle aeromobili - Istituita con la legge finanziaria 2004, e modificata a favore dei comuni con il decreto del gennaio 2005, convertito in legge n. 43/205, "la tassa sugli aeroporti", corrispondente a 2 euro per ogni passeggero in partenza dagli aeroporti italiani, di cui 40 centesimi sono destinati ai comuni nei quali insistono gli scali.

Lo stanziamento previsto, nel bilancio 2008 è di € 95.500,00.

L'addizionale IRPEF - E' stata istituita con il decreto legislativo n. 360 del 30/9/98, che prevedeva un'aliquota massima dello 0,5% da scaglionare in 3 anni a decorrere dal 1999. La percentuale massima applicabile è stata innalzata allo 0,8% con la finanziaria anno 2007.

Il Comune di Firenze l'ha applicata nell'anno 2001 con aliquota 0,1%. L'anno successivo è stata portata allo 0,3%. La stessa è rimasta inalterata e viene confermata anche per l'esercizio 2008, con una previsione di entrata di €. 16.612.735,00. E' stata prevista altresì una maggiore entrata di € 2.100.000,00, relativa agli anni 2005/2006/2007, calcolata con riferimento ai conguagli trasferiti dallo stato per l'anno 2004.

La **categoria 2** "Tasse" comprende i corrispettivi versati dai cittadini contribuenti a fronte di specifici servizi o controprestazioni dell'ente.

In questa categoria è iscritta solo una posta di € 500.000,00 relativa al recupero dell'evasione della TARSU per gli anni pregressi al 2005, data da cui è cessata ed è stata trasformata in TIA.

La **categoria 3** "Tributi speciali" comprende solo i "diritti per pubbliche affissioni " con una previsione di €. 500.000,00.

Nelle tabelle seguenti è illustrata la composizione del titolo I dell'entrata 2008, la quale è confrontata con gli importi del bilancio assestato 2007 e con i dati dei rendiconti relativi al 2006 e 2005.

TITOLO I°	2008	%
CATEGORIA 1 - Imposte	178.111.244,00	99,44
CATEGORIA 2 - Tasse	500.000,00	0,28
CATEGORIA 3 - Tributi speciali ed altre entrate tributarie proprie	500.000,00	0,28
Totale	179.111.244,00	100,00

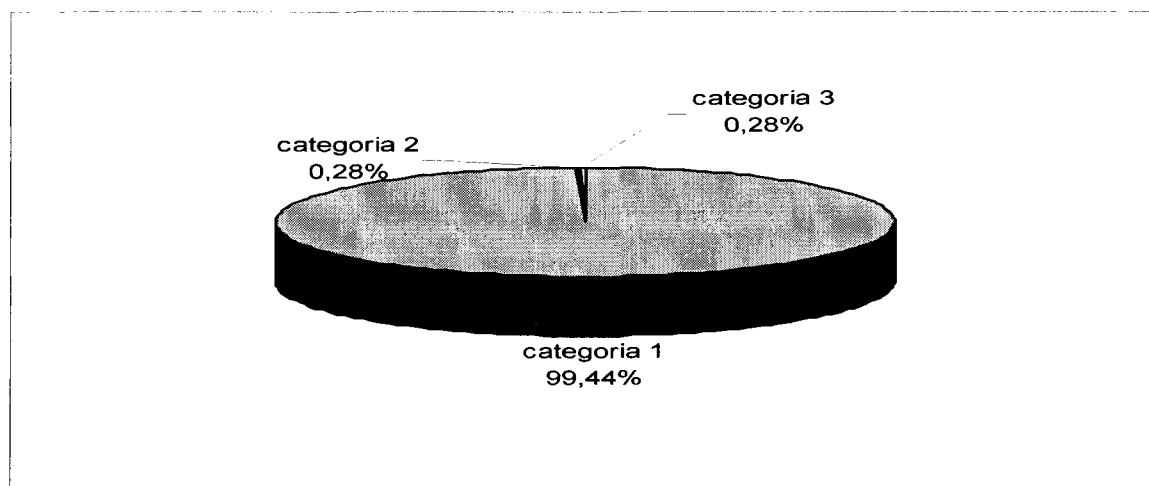

TITOLO I	2005	2006	2007	2008
CATEGORIA 1 - Imposte	236.939.552,26	244.297.875,96	180.880.743,85	178.111.244,00
CATEGORIA 2 - Tasse	3.894.680,67	1.092.139,83	1.477.779,00	500.000,00
CATEGORIA 3 - Tributi speciali ed altre entrate tributarie proprie	554.507,66	540.256,54	549.000,00	500.000,00
Totale	241.388.740,59	245.930.272,33	182.907.522,85	179.111.244,00

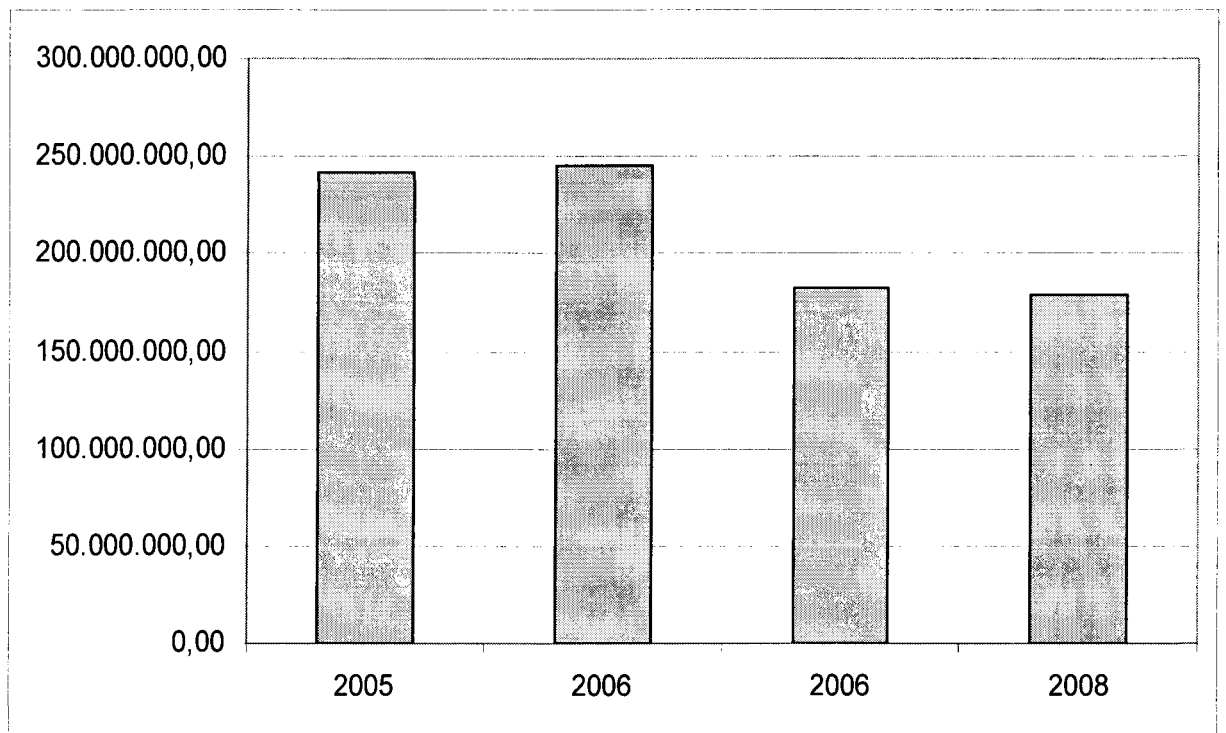

2.1.2 ENTRATE DA CONTRIBUTI E TRASFERIMENTI CORRENTI DELLO STATO, DELLA REGIONE E DI ALTRI ENTI PUBBLICI

Le entrate di questo titolo sono suddivise in 5 categorie, con riferimento agli enti eroganti e comprendono contributi finalizzati a spese predeterminate.

La **categoria 1** "Contributi ordinari dello Stato" comprende i trasferimenti ordinari a favore degli enti locali, erogati secondo le modalità indicate dal decreto del Ministero dell'Interno e rilevabili sul sito internet. La previsione 2008 è di € 112.179.989,22. In essa vi è compresa la somma relativa alla compartecipazione IRPEF che precedentemente all'esercizio 2007 era allocata nel titolo I.

Le entrate delle altre categorie di questo titolo hanno per la maggior parte un vincolo di destinazione. Per queste deve essere presentato un rendiconto alle amministrazioni eroganti. L'inosservanza di tale disposizione comporta l'obbligo di restituzione del contributo assegnato.

Nelle tabelle seguenti è illustrata la composizione del titolo II dell'entrata 2008, la quale è confrontata con gli importi del bilancio assestato 2007 e con i dati dei rendiconti relativi al 2006 e 2005.

TITOLO II	2008	%	Con vincolo di destinazione	% di incidenza sul totale
CATEGORIA 1 - Contributi e trasferimenti correnti dallo Stato	112.179.989,22	73,01	4.887.781,00	4,36
CATEGORIA 2 - Contributi e trasferimenti dalla regione	27.391.471,30	17,83	27.391.471,30	100,00
CATEGORIA 3 - Contributi e trasferimenti dalla regione per funzioni delegate	130.500,00	0,08	130.500,00	100,00
CATEGORIA 4 - Contributi e trasferimenti da parte di organismi comunitari e internazionali	579.825,00	0,38	534.825,00	92,24
CATEGORIA 5 - Contributi e trasferimenti da parte di altri enti del settore pubblico allargato	13.366.148,19	8,70	13.064.659,27	97,74
Totale	153.647.933,71	100,00	46.009.236,57	29,94

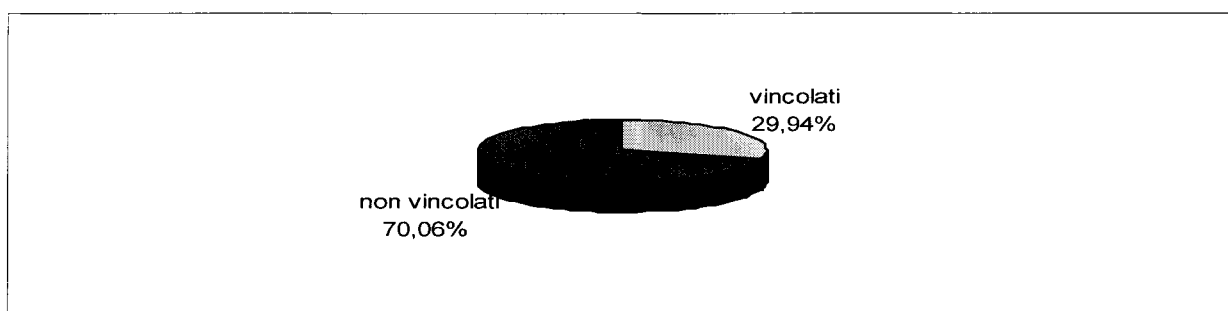
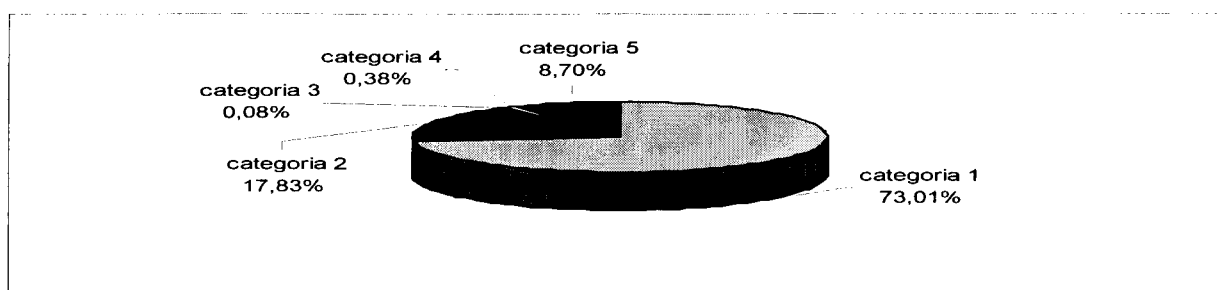

TITOLO II	2005	2006	2007	2008
CATEGORIA 1 - Contributi e trasferimenti correnti dallo Stato	58.054.771,03	51.411.842,55	108.466.012,51	112.179.989,22
CATEGORIA 2 - Contributi e trasferimenti dalla regione	26.624.061,71	27.401.647,08	30.003.295,64	27.391.471,30
CATEGORIA 3 - Contributi e trasferimenti dalla regione per funzioni delegate	110.693,87	118.745,65	131.000,00	130.500,00
CATEGORIA 4 - Contributi e trasferimenti da parte di organismi comunitari e internazionali	925.958,73	875.849,13	857.052,50	579.825,00
CATEGORIA 5 - Contributi e trasferimenti da parte di altri enti del settore pubblico allargato	9.707.988,41	21.389.565,03	11.772.055,76	13.366.148,19
Totale	95.423.473,75	101.197.649,44	151.229.416,41	153.647.933,71

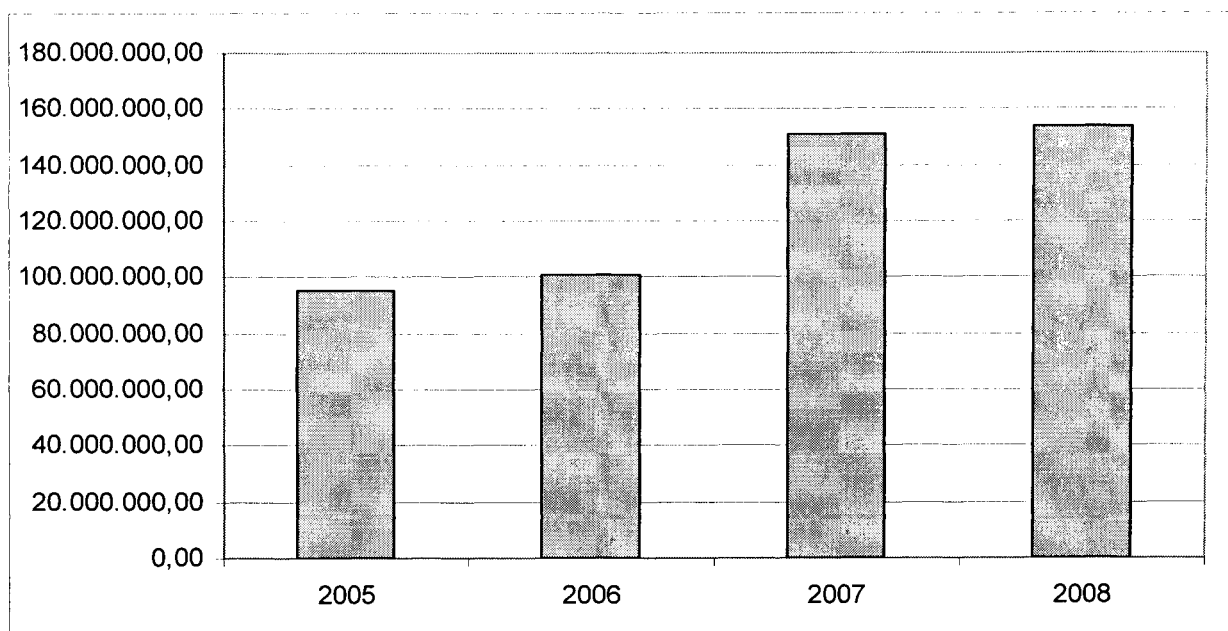

2.1.3 ENTRATE EXTRATRIBUTARIE

Le entrate di questo titolo sono suddivise in 5 categorie con riferimento alla loro natura.

La **categoria 1** accoglie i “proventi dei servizi pubblici” per un totale di €. 90.269.774,00, di questi, le voci più significative sono :

- diritti di segreteria e di stato civile - € 2.015.100,00;
- proventi per infrazioni al codice della strada e a regolamenti comunali - € 50.000.000,00;
- proventi dalla refezione, dal trasporto scolastico e da corsi scolastici ed extrascolastici - € 12.295.000,00;
- entrate da musei comunali - € 2.345.000,00;
- proventi dal servizio parcheggi - € 2.400.000,00;
- proventi degli asili nido – € 4.160.000,00
- proventi dei cimiteri - € 1.100.000,00;
- entrate da strutture di pronta accoglienza e residenziali per anziani e per assistenza domiciliare - € 593.000,00.

La **categoria 2** “proventi dei beni dell’ente” comprende le previsioni di entrata relative ai beni del patrimonio dell’ente, effettuate sulla base dell’inventario dei beni e dei contratti in essere, per un totale di € 48.611.330,25.

Le principali voci sono formate da :

- fitti attivi - € 21.033.532,57;
- canone occupazione spazi ed aree pubbliche (COSAP) e canone occupazione sottosuolo - € 19.700.000,00;
- canone installazione dei mezzi pubblicitari (CIMP) - € 6.800.000,00;
- concessione di loculi ed aree cimiteriali - € 1.000.000,00;

La **categoria 3** “interessi su anticipazioni e crediti” comprende il valore complessivo delle entrate di natura finanziaria riscosse dall’ente, come gli interessi attivi sulle somme depositate in Tesoreria Unica, sui conti correnti bancari e postali. L’importo totale previsto è di € 3.699.000,00 così distinto:

- interessi sulle giacenze nel conto di tesoreria unica	€.	106.000,00
- interessi attivi su conti correnti bancari	€.	2.000.000,00
- altri interessi attivi	€.	1.593.000,00

Categoria 4 “Dividendi di società” - l’importo previsto è di € 2.390.000,00

Categoria 5 “Proventi diversi” – stanziamento € 50.025.913,00. Le poste più significative sono:

- rimborsi a titolo vario - € 28.759.288,05;
- sponsorizzazioni e contributi da privati - € 2.721.151,85;
- condono edilizio - € 480.000,00;
- canone concessione servizio idrico integrato - € 3.258.183,32;
- entrata per operazioni finanziarie in derivati per € 14.807.289,78. A fronte dell’entrata vi è una spesa correlata per interessi passivi di € 14.771.771,80 e per quote capitale di € 1.956.666,66, per un totale di € 16.728.438,46, con un saldo negativo rispetto all’entrata di € 1.921.148,46.

Nelle tabelle seguenti è illustrata la composizione del titolo III dell'entrata 2008, la quale è confrontata con gli importi del bilancio assestato 2007 e con i dati dei rendiconti relativi al 2006 e 2005.

TITOLO III	2008	%
CATEGORIA 1 - Proventi dei servizi pubblici	90.269.774,00	46,29
CATEGORIA 2 - proventi dei beni dell'ente	48.611.330,25	24,93
CATEGORIA 3 - Interessi su anticipazioni e crediti	3.699.000,00	1,90
CATEGORIA 4 - Utili netti da aziende speciali e partecipate	2.390.000,00	1,23
CATEGORIA 5 - Proventi diversi	50.025.913,00	25,65
Totale	194.996.017,25	100,00

Questo titolo comprende € 7.468.101,10 di contributi e sponsorizzazioni aventi vincolo di destinazione.

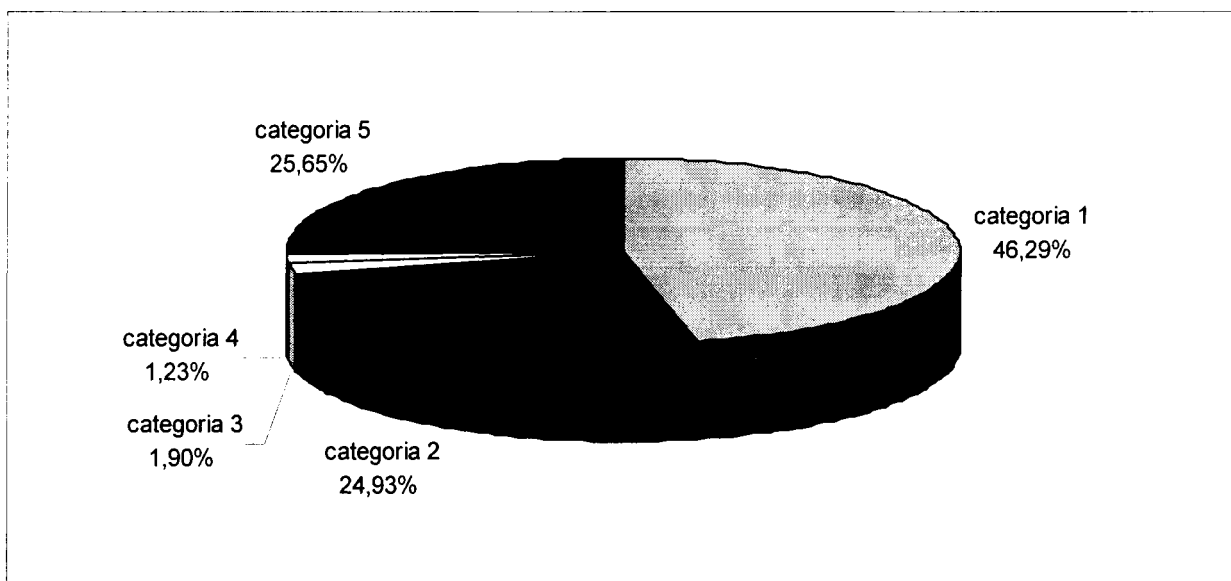

TITOLO III	2005	2006	2007	2008
CATEGORIA 1 - Proventi dei servizi pubblici	93.094.093,66	88.866.846,09	97.514.992,36	90.269.774,00
CATEGORIA 2 - Proventi dei beni dell'ente	40.719.402,32	44.214.008,71	43.914.259,33	48.611.330,25
CATEGORIA 3 - Interessi su anticipazioni e crediti	3.574.123,55	4.846.499,07	3.859.000,00	3.699.000,00
CATEGORIA 4 - Utili netti da aziende speciali e partecipate	629.358,94	415.342,76	2.402.038,29	2.390.000,00
CATEGORIA 5 - Proventi diversi	45.375.916,15	42.247.831,41	48.120.216,56	50.025.913,00
Totale	183.392.894,62	180.590.528,04	195.810.506,54	194.996.017,25

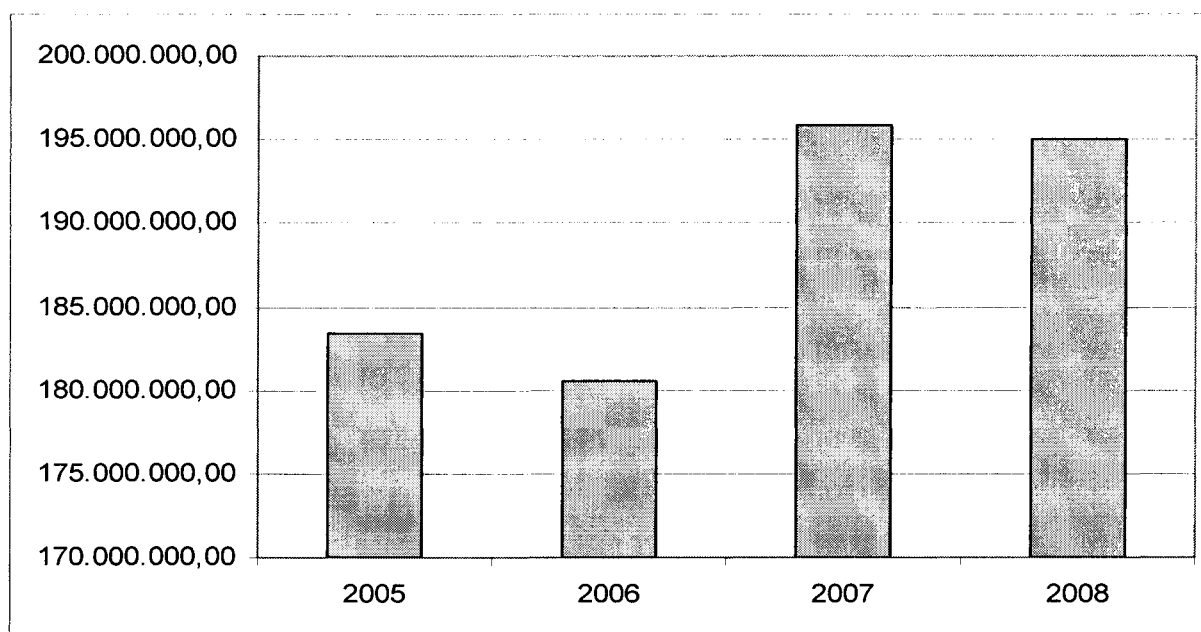

2.1.4 ENTRATE DA ALIENAZIONI, DA TRASFERIMENTI DI CAPITALE E DA RISCOSSIONE CREDITI

Le entrate di questo titolo sono suddivise in 6 categorie con riferimento alla loro natura.

Sono rappresentate principalmente dalle entrate derivanti dalla vendita del patrimonio immobiliare e mobiliare dell'Ente per un ammontare di 16 milioni di euro, da trasferimenti di capitale dal settore pubblico (Regione, Stato ed altri enti) per un ammontare di € 13,3 milioni e da trasferimenti di capitale da altri soggetti (in cui sono compresi anche gli oneri di urbanizzazione e le relative sanzioni) per un ammontare di € 15,2 milioni. Sono, altresì, previsti € 55 milioni di entrate per riscossioni di credito, consistenti in poste speculari alle spese di investimento, per la loro corretta contabilizzazione in bilancio.

Gli oneri concessori e relative sanzioni ammontano nel 2008 ad € 14.300.000,00. Il 27,30% è destinato alle spese correnti ed il 72,70% agli investimenti; tra questi vi sono gli accantonamenti per gli interventi previsti dalla legge regionale per l'abbattimento delle barriere architettoniche.

Nella tabella sottostante sono riportati gli importi per l'esercizio 2008 con l'indicazione della percentuale di incidenza di ciascuna categoria sul volume complessivo del titolo IV.

TITOLO IV	2008	%
CATEGORIA 1 - Alienazioni di beni patrimoniali	16.343.885,42	16,26
CATEGORIA 2 - Trasferimenti di capitale dallo Stato	4.712.990,60	4,69
CATEGORIA 3 - Trasferimenti di capitale dalla Regione	8.627.290,86	8,58
CATEGORIA 4 - Trasferimenti di capitale da altri enti del settore pubblico	56.646,00	0,06
CATEGORIA 5 - Trasferimenti di capitali da altri soggetti	15.253.687,64	15,17
CATEGORIA 6 - Riscossione crediti	55.551.000,00	55,25
Totale	100.545.500,52	100,00

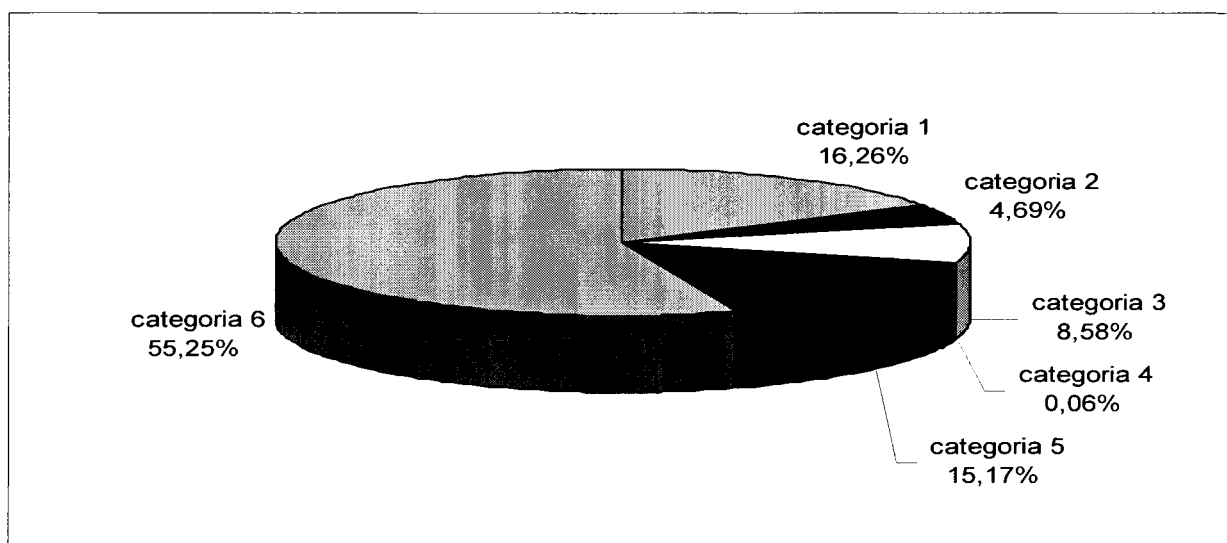

Nella tabella seguente è illustrata la composizione del titolo IV dell'entrata 2008, la quale è confrontata con gli importi del bilancio assestato 2007 e con i dati dei rendiconti relativi al 2006 e 2005.

TITOLO IV	2005	2006	2007	2008
CATEGORIA 1 - Alienazioni di beni patrimoniali	24.491.822,23	7.307.087,85	13.467.652,60	16.343.885,42
CATEGORIA 2 - Trasferimenti di capitale dallo Stato	5.825.694,74	405.503,81	2.673.490,60	4.712.990,60
CATEGORIA 3 - Trasferimenti di capitale dalla Regione	27.855.841,17	14.405.333,49	15.987.033,32	8.627.290,86
CATEGORIA 4 - Trasferimenti di capitale da altri enti del settore pubblico	2.176.640,22	472.741,80	2.554.325,42	56.646,00
CATEGORIA 5 - Trasferimenti di capitali da altri soggetti	59.550.976,79	19.513.441,17	13.286.061,93	15.253.687,64
CATEGORIA 6 - Riscossione crediti	67.428.196,28	31.317.620,04	45.503.687,64	55.551.000,00
Totale	187.329.171,43	73.421.728,16	93.472.251,51	100.545.500,52

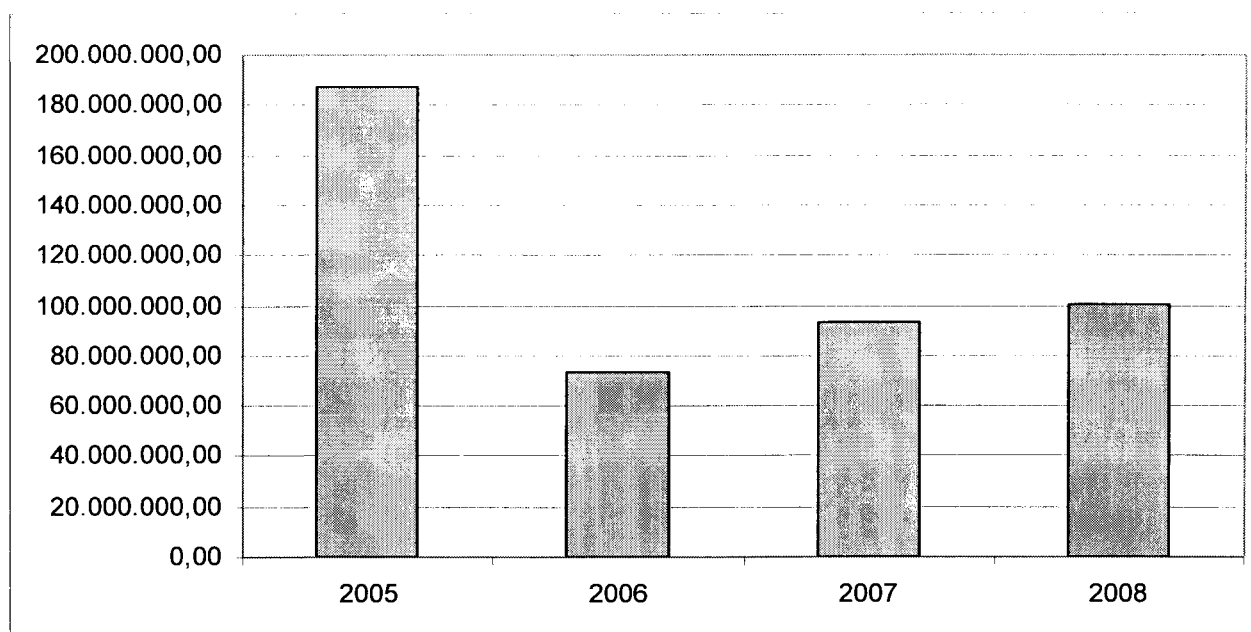

2.1.5 ENTRATE DERIVANTI DA ACCENSIONI DI PRESTITI

In questo titolo sono indicate le entrate derivanti sia da finanziamenti a breve termine, utilizzati per sopperire a temporanee esigenze di cassa, sia da nuovi finanziamenti a lungo termine (mutui ed aperture di credito) utilizzati per finanziare le spese in conto capitale.

Il nuovo debito è la fonte principale di finanziamento degli investimenti previsti nel piano triennale ed ammonta per il 2008 a € 49 milioni, mentre nel triennio 2008-2010 risulta pari complessivamente a € 149 milioni. Esso sarà contratto in modo da bilanciare l'esposizione debitoria complessiva a carico dell'Ente tra tasso fisso e variabile, tenuto conto altresì delle migliori condizioni di reperimento della provvista finanziaria. In tal modo in caso di un rilevante aumento dei tassi d'interesse l'aumento del costo complessivo del debito sarà attenuato .

Nel bilancio pluriennale sono state inserite le previsioni di spesa connesse alla restituzione del debito, tenendo conto sia del debito già contratto nel 2007, sia di quello che si prevede di contrarre per ogni annualità del triennio 2008-2010, ipotizzando di applicare a quest'ultimo il tasso praticato alla data attuale all'Ente per indebitamento con durata media di ammortamento di 15 anni. Il nuovo debito da contrarre dovrà attestarsi su una durata media di ammortamento di 15/20 anni. Sono stati, altresì, considerati gli oneri connessi alle fidejussioni già rilasciate dal Comune ed a quelle che si prevede di rilasciare, ai sensi dell'art. 204, comma 1, del D.Lgs.267/2000, previa approvazione di apposita deliberazione consiliare.

Per la scelta degli istituti bancari con cui stipulare contratti di indebitamento, il Comune potrà avvalersi nel triennio di riferimento 2008-2010 anche delle procedure della Regione Toscana, quale stazione appaltante. Potranno essere attuate forme di collaborazione condivisa e di gestione unitaria delle attività amministrative connesse, allo scopo di ottenere benefici in termini di costi di gestione della provvista finanziaria, tenendo conto, altresì, delle esigenze collegate alla realizzazione dei singoli progetti di investimento.

Nelle tabelle sottostanti sono riportati gli importi per l'esercizio 2008 con l'indicazione della percentuale di incidenza di ciascuna categoria sul volume complessivo del titolo V, nonché il confronto con gli importi del bilancio assestato 2007 e con i dati dei rendiconti relativi al 2006 e 2005.

TITOLO V	2008	%
CATEGORIA 1 - Anticipazioni di cassa	131.929.612,45	72,90
CATEGORIA 2 - Finanziamenti a breve	0,00	0,00
CATEGORIA 3 - Assunzioni mutui e prestiti	49.051.000,00	27,10
CATEGORIA 4 - Emissione di prestiti obbligazionari	0,00	0,00
Totale	180.980.612,45	100,00

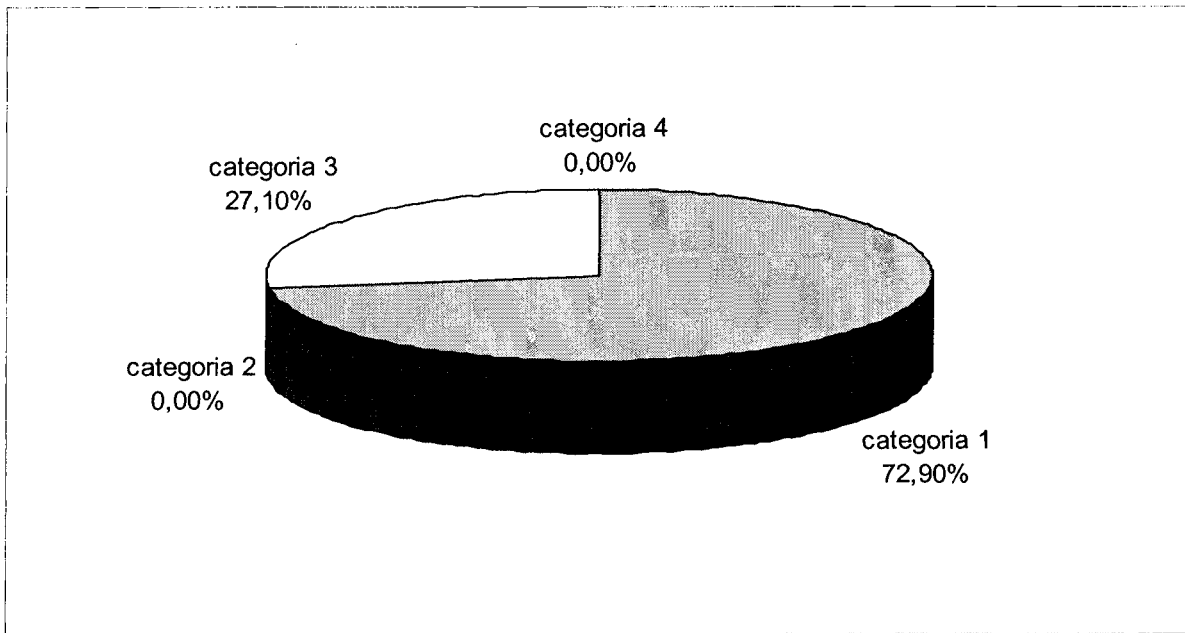

TITOLO V	2005	2006	2007	2008
CATEGORIA 1 - Anticipazioni di cassa	150.504.242,85	32.500.000,00	130.051.277,25	131.929.612,45
CATEGORIA 2 - Finanziamenti a breve	0,00	0,00	10.000.000,00	0,00
CATEGORIA 3 - Assunzioni mutui e prestiti	67.244.303,78	47.501.544,28	38.838.500,00	49.051.000,00
CATEGORIA 4 - Emissione di prestiti obbligazionari	203.786.000,00	0,00	0,00	0,00
Totale	421.534.546,63	80.001.544,28	178.889.777,25	180.980.612,45

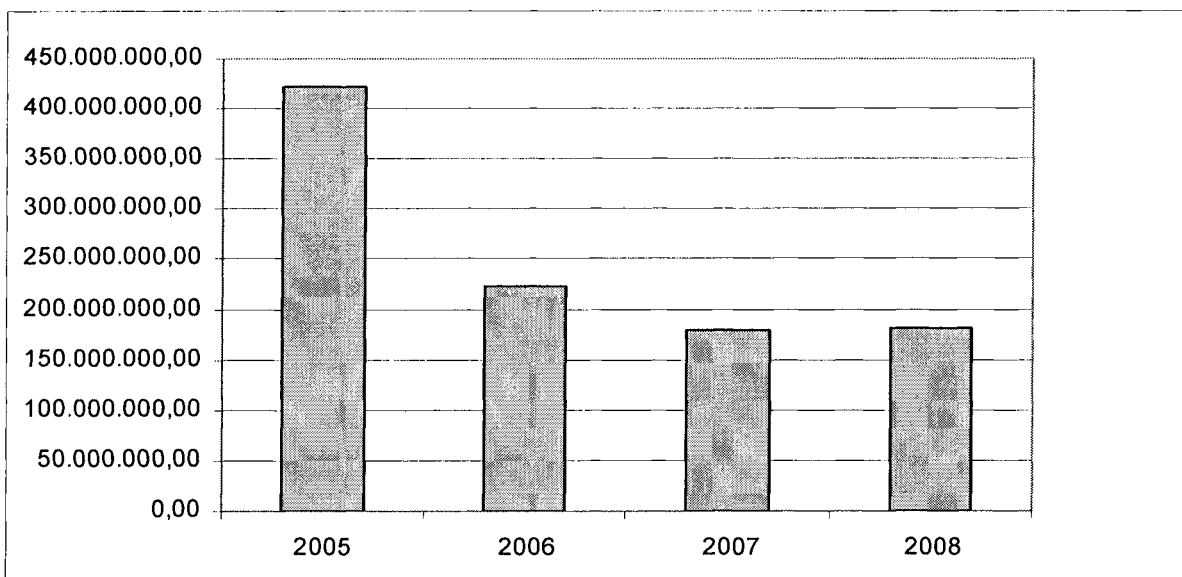

Sulla base delle previsioni in precedenza indicate nella tabella sottostante è stato indicato il rapporto tra gli interessi passivi connessi all'indebitamento e gli stanziamenti delle entrate correnti relativi al penultimo esercizio precedente alla assunzione del debito. Tale rapporto risulta essere nettamente inferiore rispetto al limite di legge previsto dall'art. 201, comma 1, del D.Lgs. 267/2000 (pari al 15%).

TABELLA CAPACITA' DI INDEBITAMENTO

		2008	2009	2010
A	Ammontare entrate correnti	504.602.066,31	515.853.303,90	512.947.905,18
B	Capacità impegno complessivo per interessi (15% di A)	75.690.309,95	77.377.995,59	76.942.185,78
C	Interessi per indebitamento in ammortamento contratti fino al 31/12 dell'anno precedente	22.374.938,74	24.551.605,50	24.748.884,07
D	Capacità di indebitamento per interessi per l'anno (B - C)	53.315.371,21	52.826.390,09	52.193.301,71
E	Interessi conseguenti il ricorso al credito ed alle fidejussioni	2.187.675,00	2.138.624,00	2.308.453,00
F	Interessi complessivi (C + E)	24.562.613,74	26.690.229,50	27.057.337,07
G	% di incidenza (F/Ax100)	4,87%	5,17%	5,27%

* Le somme riportate nel rigo A corrispondono: per il 2008 alle entrate correnti accertate nel 2006, come risultante dal relativo consuntivo; per il 2009 alle entrate assestate 2007; per il 2010 a quelle previste nel bilancio di previsione 2008. In tutti e tre i casi le cifre sono al netto delle entrate relative ai contratti in derivati.

Il debito a carico del Comune e la sua gestione.

L'indebitamento a carico del Comune al primo gennaio 2008, tenuto conto dei mutui che verranno contratti nel mese di dicembre 2007, ammonta a € 466 milioni ed è composto per il 32% da mutui e B.O.C. a tasso fisso e per il 68% da mutui e B.O.C. a tasso variabile. La vita media residua è pari a circa 10 anni per il debito a tasso fisso ed a 11 anni per il debito a tasso variabile. I contratti in derivati in essere alla medesima data coprono un nozionale pari circa al 59% rispetto all'indebitamento.

Per quanto concerne la gestione del debito a mezzo di contratti in derivati, nel corso del triennio verrà effettuato il consueto monitoraggio dell'indebitamento, tenendo conto sia delle previsioni dei principali parametri del mercato dei capitali, sia della necessità di verificare periodicamente la corrispondenza tra il nozionale coperto da derivati ed il debito effettivo in essere. Dal suddetto monitoraggio, in considerazione altresì della necessità di ridurre i rischi connessi all'oscillazione dei tassi d'interesse, potrà derivare un'attività di rimodulazione e/o di chiusura di alcuni contratti in derivati, oppure la stipula di nuovi contratti, nel rispetto della normativa vigente.

I contratti in derivati sono e verranno contabilizzati al "lordo", ovvero i flussi annuali ricevuti sono inseriti in entrata (titolo terzo, categoria 05) e quelli pagati in uscita (titolo primo, intervento 06).

2.1.6 ENTRATE DA SERVIZI PER CONTO DI TERZI

Questo titolo comprende le entrate derivanti da operazioni o da servizi effettuati per conto di terzi.

Nelle tabelle seguenti sono riportati gli importi con l'indicazione della percentuale di incidenza di ciascuna categoria sul volume complessivo del titolo VI i quali sono confrontati con la previsione assestata del 2007 e con i dati dei rendiconti relativi al 2006 e 2005.

TITOLO VI	2008	%
CATEGORIA 1 - Ritenute previdenziali ed assistenziali	23.305.000,00	20,47
CATEGORIA 2 - Ritenute erariali	37.600.000,00	33,03
CATEGORIA 3 - Altre ritenute al personale per conto terzi	6.324.000,00	5,55
CATEGORIA 4 - Depositi cauzionali	270.000,00	0,24
CATEGORIA 5 - Rimborso spese per servizi per conto terzi	43.347.000,00	38,08
CATEGORIA 6 - Rimborso di anticipazione Fondi per servizio economato	2.200.000,00	1,93
CATEGORIA 7 - Depositi per spese contrattuali	800.000,00	0,70
Totale	113.846.000,00	100,00

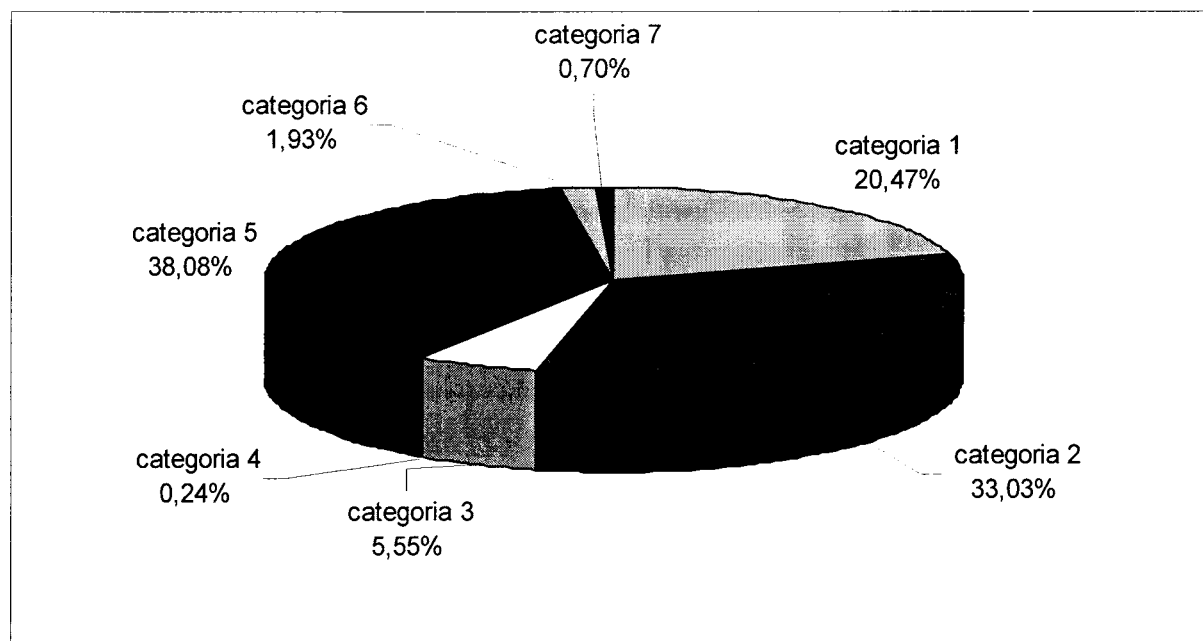

TITOLO VI	2005	2006	2007	2008
CATEGORIA 1 - Ritenute previdenziali ed assistenziali	15.304.138,98	17.520.858,04	23.305.000,00	23.305.000,00
CATEGORIA 2 - Ritenute erariali	30.375.625,25	35.870.370,46	37.600.000,00	37.600.000,00
CATEGORIA 3 - Altre ritenute al personale per conto terzi	4.724.635,40	4.393.790,07	6.324.000,00	6.324.000,00
CATEGORIA 4 - Depositi cauzionali	177.638,18	201.107,46	270.000,00	270.000,00
CATEGORIA 5 - Rimborso spese per servizi per conto terzi	194.549.360,57	21.084.918,22	35.347.000,00	43.347.000,00
CATEGORIA 6 - Rimborso di anticipazione Fondi per servizio economato	1.693.360,06	1.503.643,14	2.200.000,00	2.200.000,00
CATEGORIA 7 - Depositi per spese contrattuali	262.168,42	346.602,31	800.000,00	800.000,00
Totale	247.086.926,86	80.921.289,70	105.846.000,00	113.846.000,00

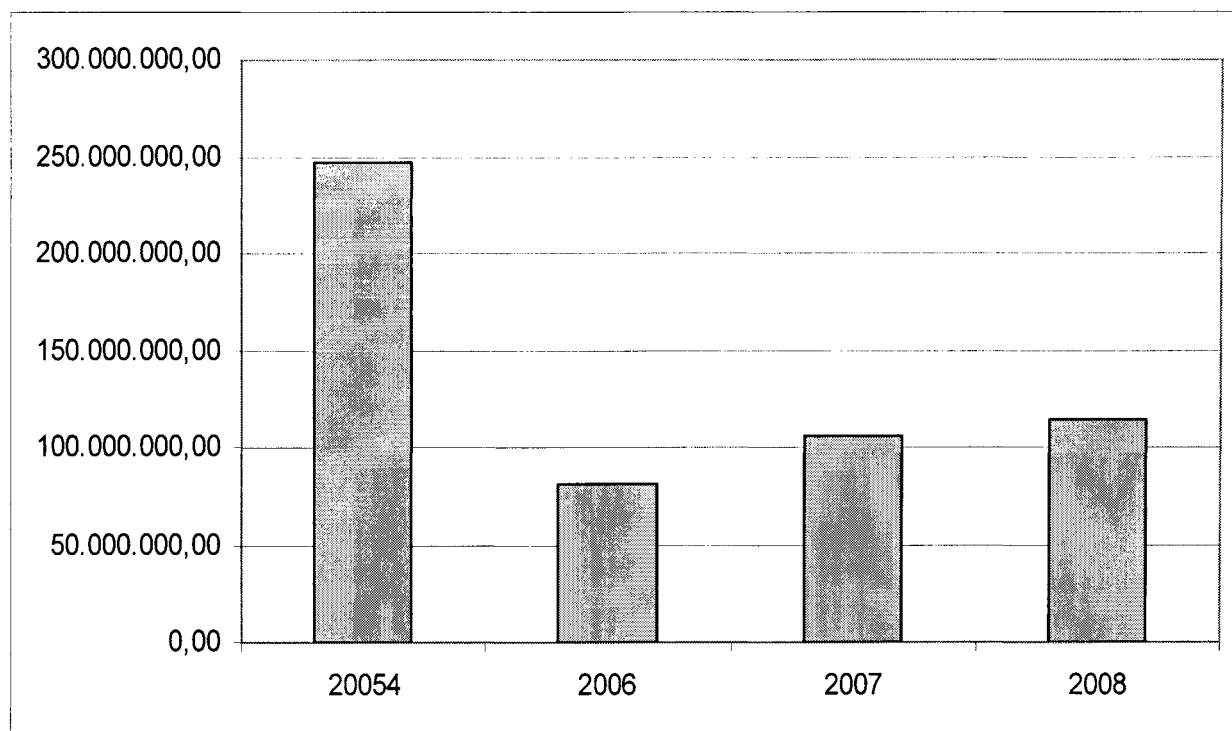

3. LA SPESA

3. LA SPESA

In questo capitolo sono evidenziate le spese complessive del bilancio suddivise per titoli, funzioni, servizi ed interventi, secondo la classificazione del bilancio dettata dal D.P.R. 194/96.

Le spese sono suddivise nei seguenti titoli :

- titolo I, spese correnti, destinate a finanziare la gestione ordinaria;
- titolo II, spese d'investimento, destinate alla realizzazione di infrastrutture o all'acquisto di beni mobili utilizzate per più esercizi e che incrementano il patrimonio dell'ente;
- titolo III, somme da destinare al rimborso prestiti (quote capitali);
- titolo IV, partite di giro.

TITOLI DELLA SPESA	2008	%
TITOLO I - Spese correnti	498.562.059,80	54,01
TITOLO II - Spese in conto capitale	145.990.500,52	15,81
TITOLO III - Spese per rimborso prestiti	164.728.747,61	17,84
TITOLO IV - Spese per servizi in conto terzi	113.846.000,00	12,33
Totale	923.127.307,93	100,00

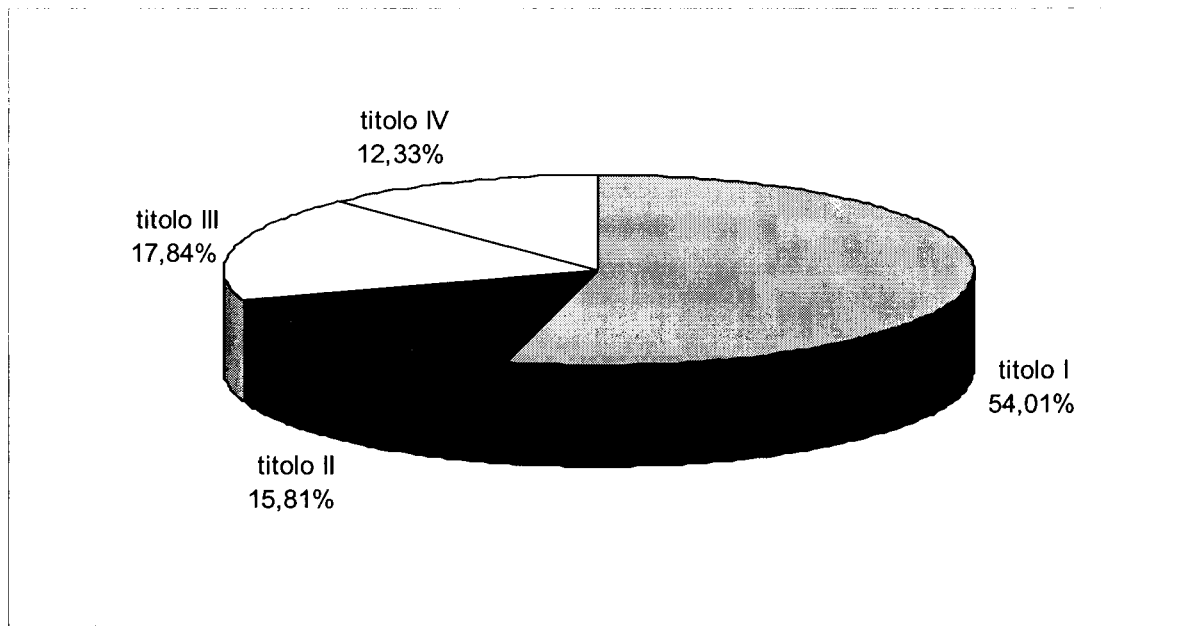

Nella tabella che segue viene effettuato un confronto con gli importi del bilancio assestato 2007, e con i dati dei rendiconti relativi al 2006 e 2005.

TITOLI DELLA SPESA	2005	2006	2007	2008
TITOLO I - Spese correnti	480.444.256,62	500.543.966,81	503.422.371,32	498.562.059,80
TITOLO II - Spese in conto capitale	231.578.535,45	110.581.165,77	131.085.242,11	145.990.500,52
TITOLO III - Spese per rimborso prestiti	420.936.048,84	73.575.375,88	176.312.289,17	164.728.747,61
TITOLO IV - Spese per servizi in conto terzi	247.086.926,86	80.921.289,70	105.846.000,00	113.846.000,00
Totale	1.380.045.767,77	765.621.798,16	916.665.902,60	923.127.307,93

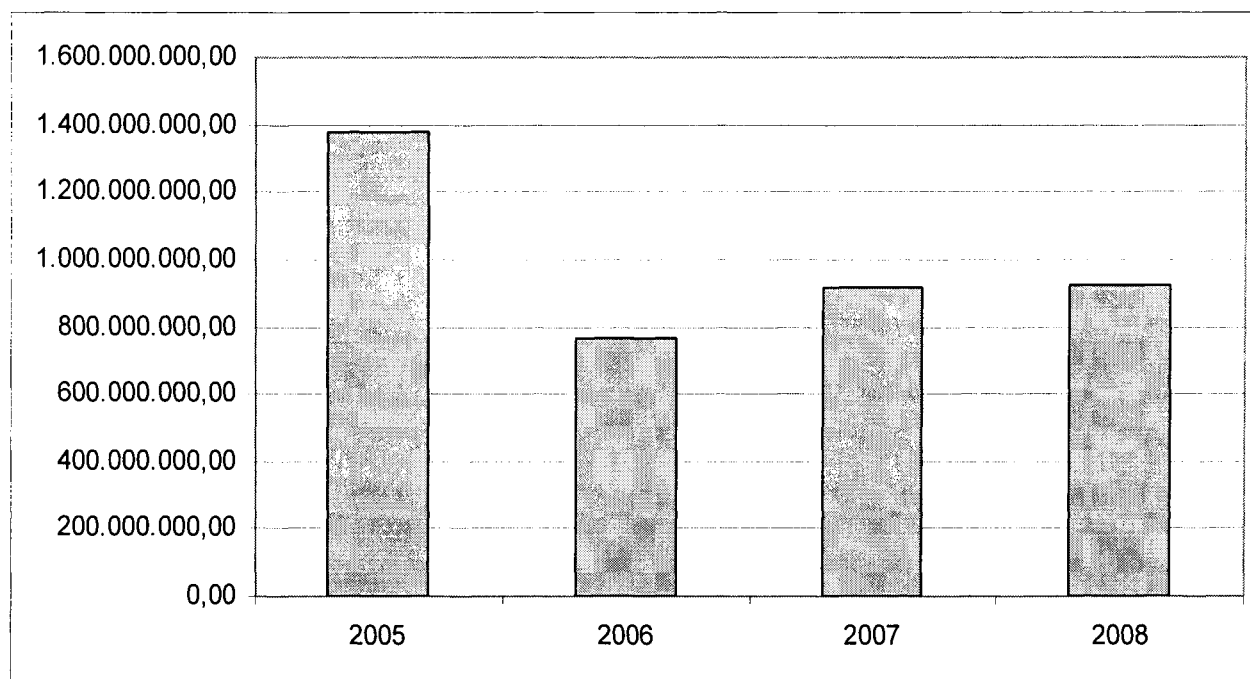

3.1 LE SPESE CORRENTI

Le spese correnti (titolo I) comprendono le spese relative alla normale gestione dei servizi pubblici, e si distinguono in spese per il personale, acquisto di beni e servizi, utilizzo di beni di terzi, erogazione di contributi, interessi passivi, imposte e tasse. Tra le spese correnti sono inclusi anche gli oneri non strettamente legati all'esercizio considerato, gli ammortamenti, il fondo svalutazione crediti ed il fondo di riserva che sono iscritti in bilancio come stanziamento di spesa ma che non vengono impegnati.

Nel titolo I sono anche comprese € 53.488.337,67 di spese finalizzate che trovano corrispondenza in entrata nei titoli I, II e III.

Per una migliore lettura dei dati del bilancio, la spesa è articolata per funzioni ed interventi.

TITOLO I	2008	%
FUNZIONE 01 - Amministrazione generale e controllo	174.882.676,49	35,08
FUNZIONE 02 - Giustizia	7.103.835,09	1,42
FUNZIONE 03 - Polizia locale	41.011.994,84	8,23
FUNZIONE 04 - Istruzione pubblica	66.671.788,56	13,37
FUNZIONE 05 - Cultura e beni culturali	22.906.724,18	4,59
FUNZIONE 06 - Sport ed attività ricreative	11.324.682,09	2,27
FUNZIONE 07 - Turismo	1.587.964,84	0,32
FUNZIONE 08 - Viabilità e trasporti	53.827.093,21	10,80
FUNZIONE 09 - Territorio ed ambiente	20.748.017,41	4,16
FUNZIONE 10 - Settore sociale	91.991.904,97	18,45
FUNZIONE 11 - Sviluppo economico	5.938.803,25	1,19
FUNZIONE 12 - Servizi produttivi	566.574,87	0,11
Totale	498.562.059,80	100,00

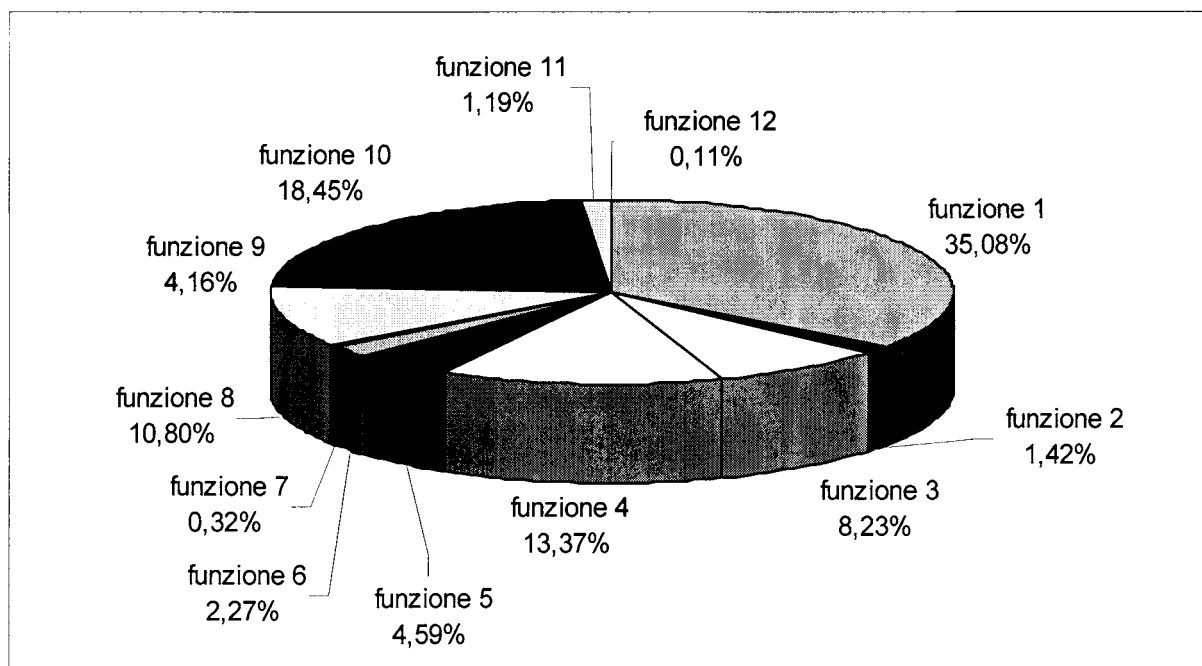

Nella tabella seguente, le spese previste per il 2008 sono confrontate con gli importi del bilancio assestato 2007 e con i dati dei rendiconti relativi agli anni 2006 e 2005, suddivisi per funzioni.

TITOLO I	2005	2006	2007	2008
FUNZIONE 01 - Amministrazione generale e controllo	175.168.139,38	184.845.549,13	185.333.138,36	174.882.676,49
FUNZIONE 02 - Giustizia	6.985.385,71	6.808.989,85	7.349.139,60	7.103.835,09
FUNZIONE 03 - Polizia locale	35.794.078,00	36.731.124,82	38.168.842,21	41.011.994,84
FUNZIONE 04 - Istruzione pubblica	67.012.011,99	65.575.812,30	66.554.260,30	66.671.788,56
FUNZIONE 05 - Cultura e beni culturali	21.965.732,05	21.620.318,10	22.781.703,19	22.906.724,18
FUNZIONE 06 - Sport ed attività ricreative	10.524.936,06	11.014.437,46	12.384.102,58	11.324.682,09
FUNZIONE 07 - Turismo	1.250.648,70	1.355.514,45	1.581.689,67	1.587.964,84
FUNZIONE 08 - Viabilità e trasporti	50.329.639,78	63.899.101,55	52.878.963,18	53.827.093,21
FUNZIONE 09 - Territorio ed ambiente	22.543.685,00	21.954.527,64	22.691.053,21	20.748.017,41
FUNZIONE 10 - Settore sociale	80.795.270,45	81.532.138,65	88.154.176,06	91.991.904,97
FUNZIONE 11 - Sviluppo economico	7.177.216,18	4.733.689,03	4.994.754,84	5.938.803,25
FUNZIONE 12 - Servizi produttivi	897.513,32	472.763,83	550.548,12	566.574,87
Totale	480.444.256,62	500.543.966,81	503.422.371,32	498.562.059,80

Nella funzione 1 sono compresi nell'anno 2006 € 2.022.684,59 e nell'anno 2007 € 2.372.684,59 relativi a contributi erogati indirettamente ad associazioni quali riduzioni di canoni relativi a concessioni di immobili di proprietà del comune.

La funzione 6 comprende € 1.750.000,00 per gli esercizi 2006 e 2007 quali contributi erogati alle società sportive concessionarie di impianti comunali a titolo di rimborso per le utenze pagate. Per il 2008 tale fattispecie non è stata prevista nel bilancio ed è stata illustrata nella presente relazione al punto 6.2.

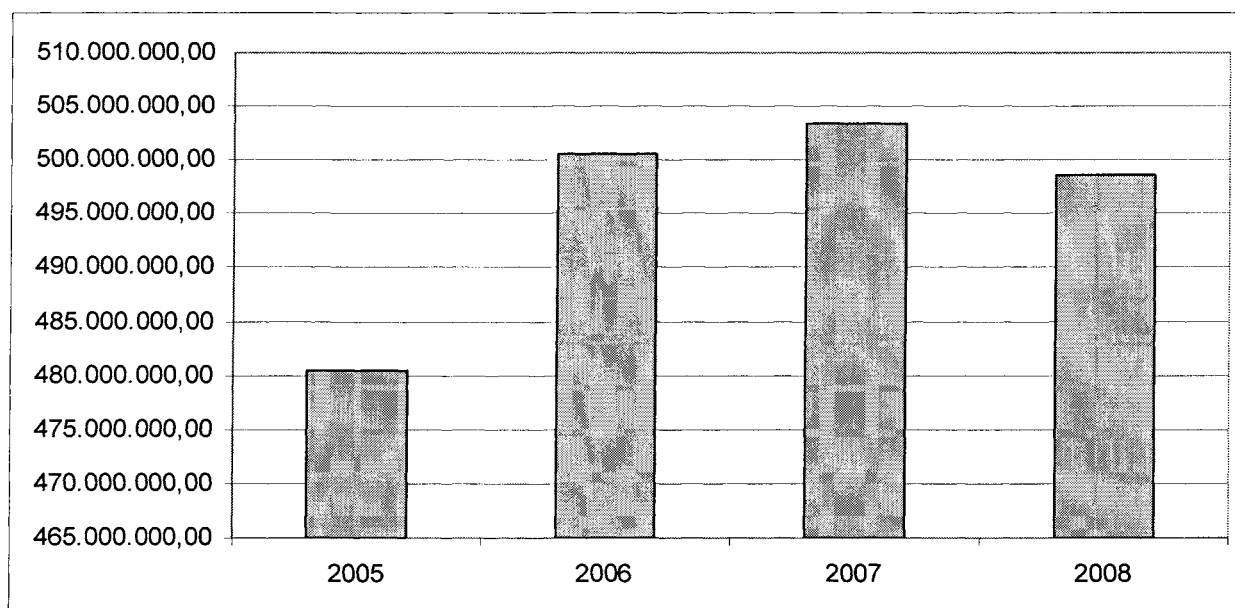

Nella tabella seguente le spese correnti sono analizzate per interventi.

TITOLO I		2008	%
1	Personale	197.119.906,88	39,54
2	Acquisto beni e/o materie prime	6.361.942,42	1,28
3	Prestazioni di servizi	184.605.160,95	37,03
4	Utilizzo di beni di terzi	9.151.600,80	1,84
5	Trasferimenti	47.031.973,83	9,43
6	Interessi passivi e oneri finanziari	36.110.561,86	7,24
7	Imposte e tasse	15.464.413,06	3,10
8	Oneri straordinari	1.166.500,00	0,23
9	Ammortamenti d'esercizio		
10	Fondo svalutazione crediti		
11	Fondo di riserva	1.550.000,00	0,31
Totale		498.562.059,80	100,00

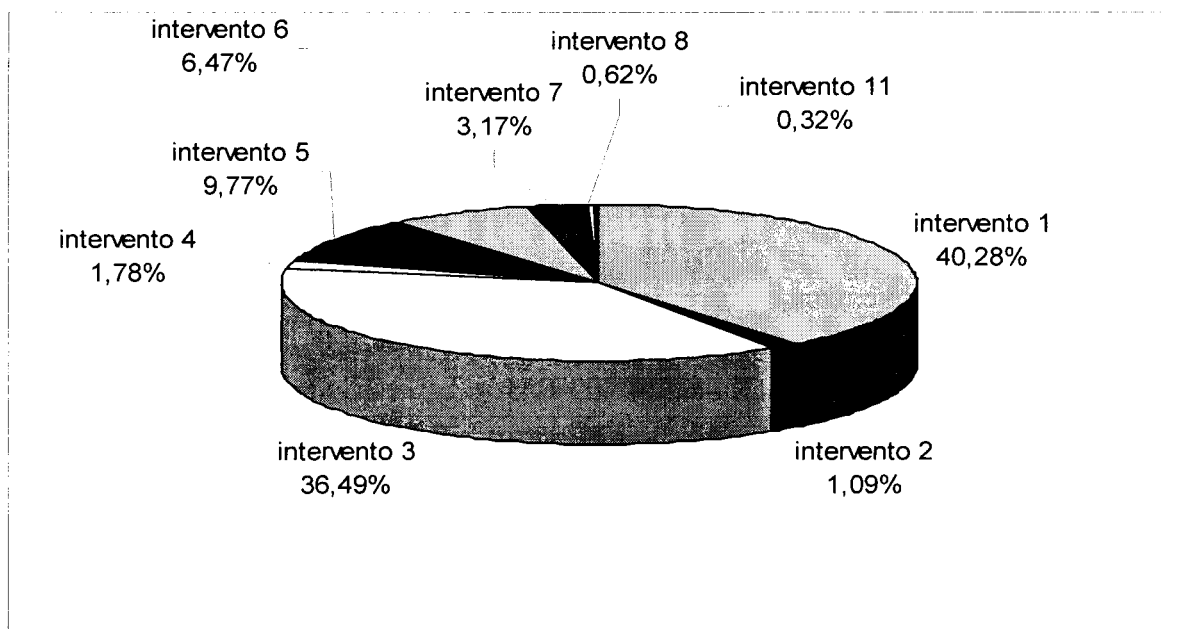

Nella tabella seguente, le spese previste per il 2008 sono confrontate con gli importi del bilancio assestato 2007 e con i dati dei rendiconti relativi agli anni 2006 e 2005, suddivisi per interventi.

TITOLO I		2005	2006	2007	2008
1	Personale	192.705.931,54	195.168.980,63	195.945.233,65	197.119.906,88
2	Acquisto beni e/o materie prime	6.611.156,75	6.286.001,24	6.392.718,85	6.361.942,42
3	Prestazioni di servizi	178.503.623,25	182.159.724,58	186.056.136,63	184.605.160,95
4	Utilizzo di beni di terzi	7.656.768,55	8.252.868,77	9.385.834,34	9.151.600,80
5	Trasferimenti	50.483.785,86	59.862.535,25	53.517.084,13	47.031.973,83
6	Interessi passivi e oneri finanziari	29.818.860,04	32.075.636,60	32.143.374,86	36.110.561,86
7	Imposte e tasse	13.145.463,00	13.251.349,43	15.960.288,86	15.464.413,06
8	Oneri straordinari	1.518.667,63	3.486.870,31	2.471.700,00	1.166.500,00
9	Ammortamenti d'esercizio				
10	Fondo svalutazione crediti				
11	Fondo di riserva	0,00	0,00	1.550.000,00	1.550.000,00
Totale		480.444.256,62	500.543.966,81	503.422.371,32	498.562.059,80

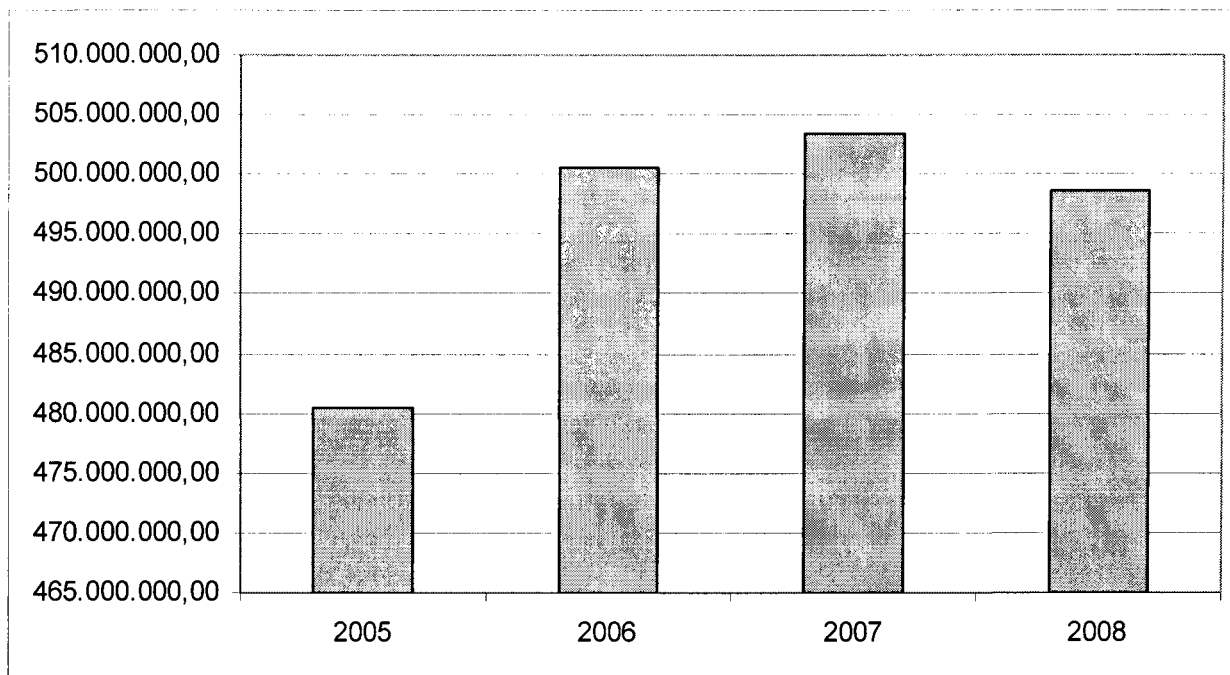

3.2 LE SPESE IN CONTO CAPITALE

Le spese per investimenti riguardano opere pubbliche (inserite nell'intervento acquisizione di beni immobili), espropri, acquisti di beni mobili inventariabili, hardware, software, incarichi professionali funzionali alla realizzazione di investimenti, trasferimenti di capitale, conferimenti di capitale e concessioni di crediti.

Nelle tabelle sottostanti sono riepilogati per funzioni con l'indicazione della connessa percentuale di incidenza di ciascuna sull'ammontare totale previsto, e successivamente confrontate con gli importi del bilancio assestato 2007 e con i dati dei rendiconti relativi al 2006 e 2005.

TITOLO II	2008	%
FUNZIONE 01 - Amministrazione generale e controllo	64.826.211,38	44,40
FUNZIONE 02 - Giustizia	1.135.000,00	0,78
FUNZIONE 03 - Polizia locale	700.000,00	0,48
FUNZIONE 04 - Istruzione pubblica	10.740.300,00	7,36
FUNZIONE 05 - Cultura e beni culturali	3.563.700,00	2,44
FUNZIONE 06 - Sport ed attività ricreative	2.220.000,00	1,52
FUNZIONE 07 - Turismo	400.000,00	0,27
FUNZIONE 08 - Viabilità e trasporti	38.940.045,02	26,67
FUNZIONE 09 - Territorio ed ambiente	17.023.744,12	11,66
FUNZIONE 10 - Settore sociale	5.441.500,00	3,73
FUNZIONE 11 - Sviluppo economico	1.000.000,00	0,68
FUNZIONE 12 - Servizi produttivi	0,00	0,00
Totale	145.990.500,52	100,00

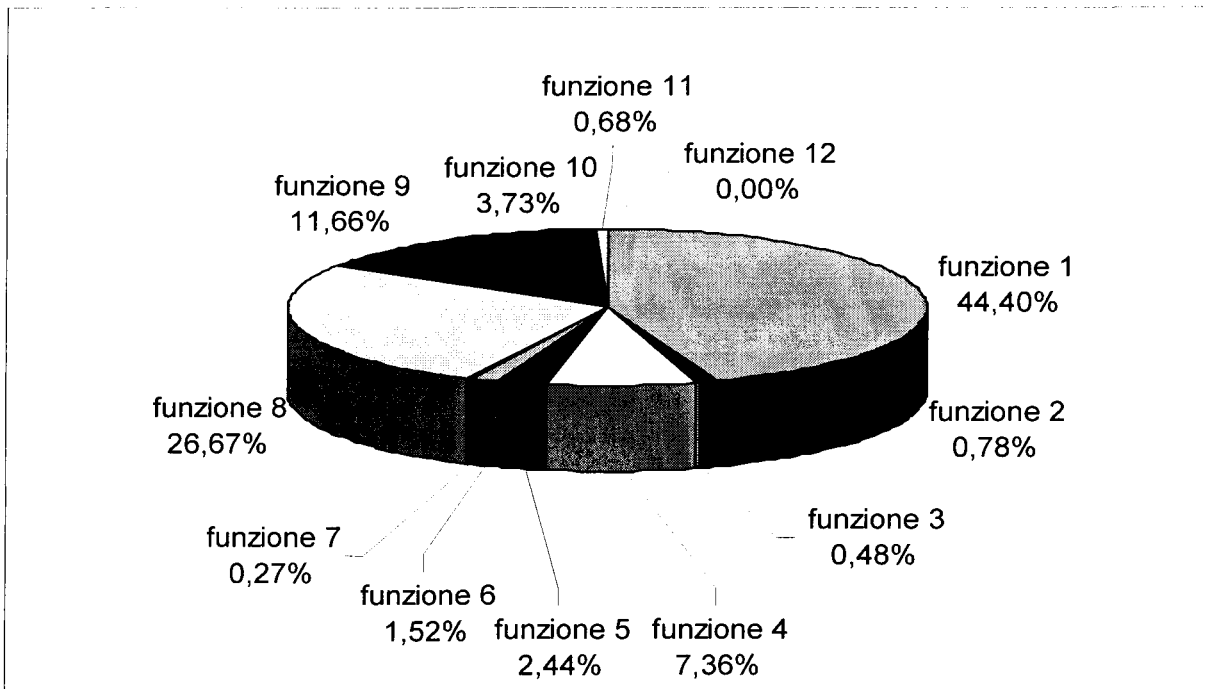

TITOLO II	2005	2006	2007	2008
FUNZIONE 01 - Amministrazione generale e controllo	83.341.443,01	42.443.395,10	56.074.564,64	64.826.211,38
FUNZIONE 02 - Giustizia	50.000,00	0,00	50.000,00	1.135.000,00
FUNZIONE 03 - Polizia locale	799.999,53	817.000,00	879.345,00	700.000,00
FUNZIONE 04 - Istruzione pubblica	8.342.106,99	6.546.887,89	4.528.054,07	10.740.300,00
FUNZIONE 05 - Cultura e beni culturali	9.309.920,38	3.337.560,44	6.543.429,58	3.563.700,00
FUNZIONE 06 - Sport ed attività ricreative	4.646.417,24	3.098.000,00	2.772.084,00	2.220.000,00
FUNZIONE 07 - Turismo	0,00	42.000,00	30.000,00	400.000,00
FUNZIONE 08 - Viabilità e trasporti	102.070.980,79	38.416.911,26	34.252.704,10	38.940.045,02
FUNZIONE 09 - Territorio ed ambiente	18.661.044,51	14.029.090,95	19.631.964,51	17.023.744,12
FUNZIONE 10 - Settore sociale	3.340.000,00	1.379.520,53	4.883.096,21	5.441.500,00
FUNZIONE 11 - Sviluppo economico	200.000,00	0,00	1.440.000,00	1.000.000,00
FUNZIONE 12 - Servizi produttivi	816.623,00	470.799,60	0,00	
Totale	231.578.535,45	110.581.165,77	131.085.242,11	145.990.500,52

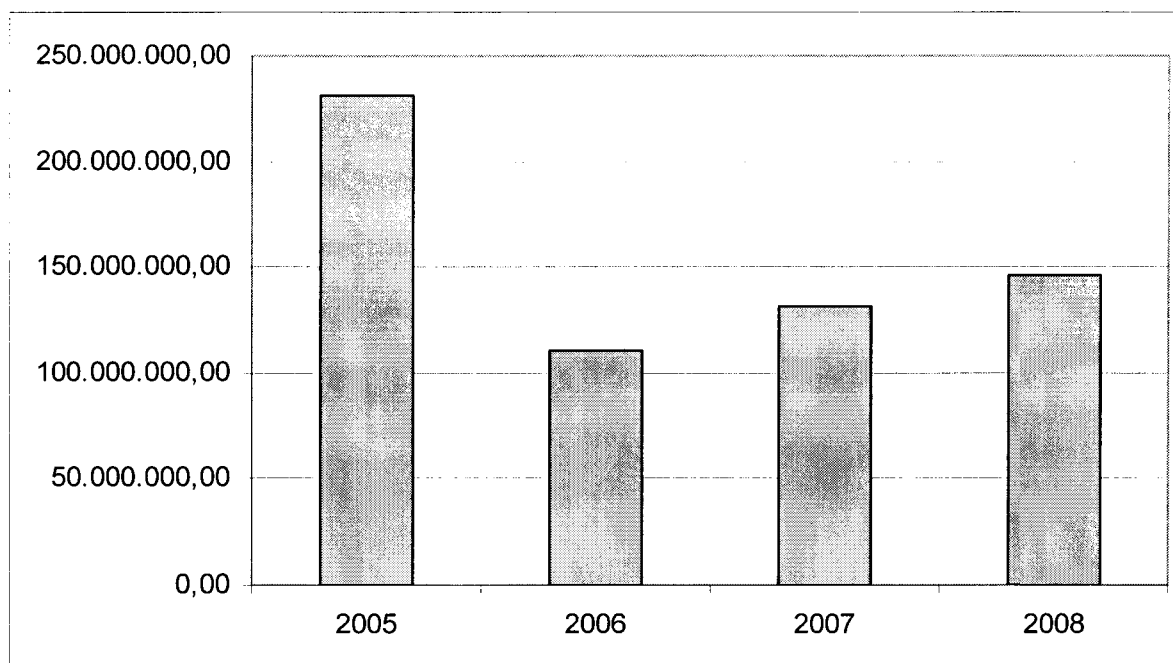

3.3 LE SPESE PER RIMBORSO PRESTITI

Sono rappresentate dalle spese che si prevede si debbano sostenere sia per la restituzione di indebitamento (mutui e prestiti obbligazionari) già contratto negli anni precedenti (solo la quota capitale), sia per la restituzione delle anticipazioni a breve termine (anticipazione di cassa), qualora si rendesse necessaria.

Di seguito sono riportati gli importi della suddetta tipologia di spesa distinti prima per interventi e successivamente confrontati con gli importi del bilancio assestato 2007 e con i dati dei rendiconti degli anni 2006 e 2005.

TITOLO III	2008	%
Intervento 1 -Rimborso per anticipazioni di cassa	131.929.612,45	80,09
Intervento 2 - Rimborso di finanziamenti a breve termine	0,00	0,00
Intervento 3 - Rimborso di quota capitale di mutui e prestiti	15.917.464,50	9,66
Intervento 4 - Rimborso di prestiti obbligazionari	16.881.670,66	10,25
Intervento 5 - Rimborso di quota capitale di debiti pluriennali	0,00	0,00
Totale	164.728.747,61	100,00

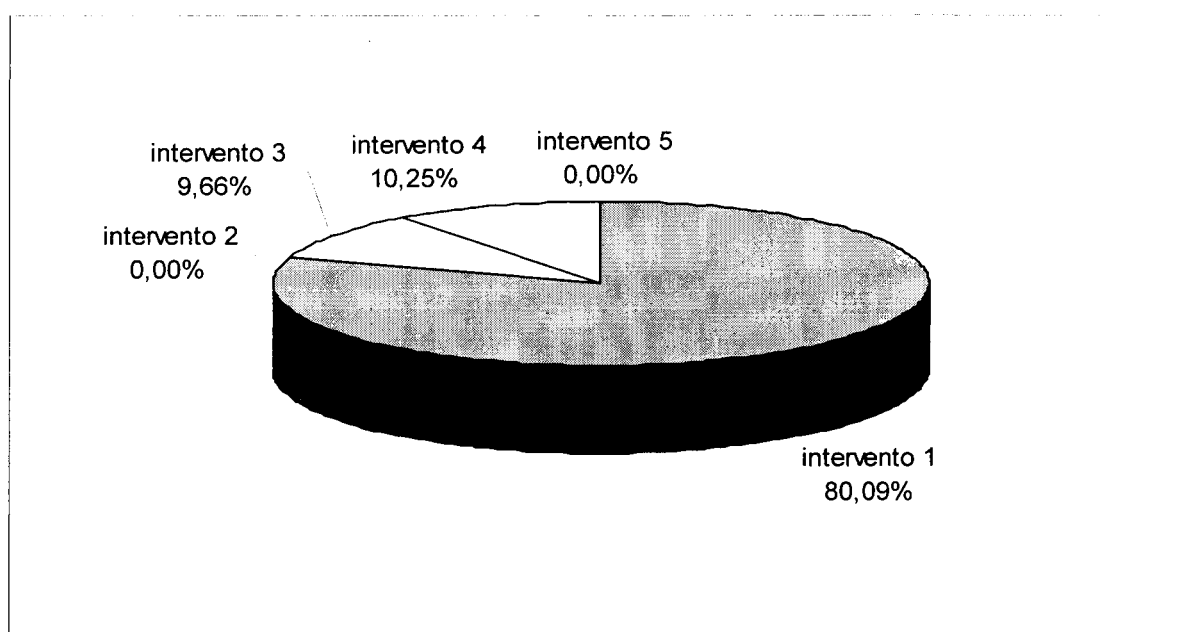

TITOLO III	2005	2006	2007	2008
Rimborso per anticipazioni di cassa	150.504.242,85	32.500.000,00	130.051.277,25	131.929.612,45
Rimborso di finanziamenti a breve termine	0,00	0,00	10.000.000,00	0,00
Rimborso di quota capitale di mutui e prestiti	258.795.594,65	24.393.415,52	19.479.423,91	15.917.464,50
Rimborso di prestiti obbligazionari	11.636.211,34	16.681.960,36	16.781.588,01	16.881.670,66
Rimborso di quota capitale di debiti pluriennali	0,00	0,00	0,00	0,00
Totale	420.936.048,84	73.575.375,88	176.312.289,17	164.728.747,61

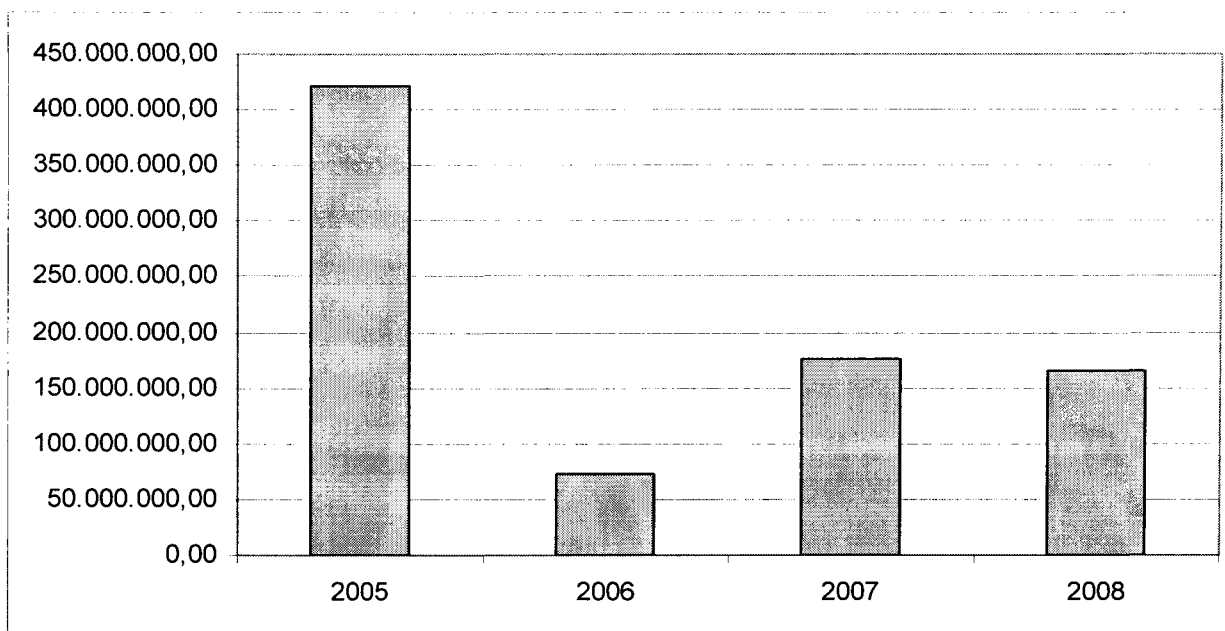

3.4 LE SPESE PER SERVIZI PER CONTO DI TERZI

Il titolo IV comprende le spese derivanti da operazioni o da servizi effettuati per conto di terzi. Nelle tabelle seguenti sono riportati gli importi con l'indicazione della percentuale di incidenza di ciascun intervento sul volume complessivo del titolo IV ed il confronto con gli importi del bilancio assestato 2007 e con i dati dei rendiconti 2006 e 2005.

TITOLO IV	2008	%
INTERVENTO 1 - Ritenute previdenziali ed assistenziali al personale	23.305.000,00	20,47
INTERVENTO 2 - Ritenute erariali	37.600.000,00	33,03
INTERVENTO 3 - Altre ritenute al personale per conto di terzi	6.324.000,00	5,55
INTERVENTO 4 - Restituzione di depositi cauzionali	270.000,00	0,24
INTERVENTO 5 - Spese per servizi per conto di terzi	43.347.000,00	38,08
INTERVENTO 6 - Anticipazione di fondi per il servizio economato	2.200.000,00	1,93
INTERVENTO 7 - Restituzione di depositi per spese contrattuali	800.000,00	0,70
Totale	113.846.000,00	100,00

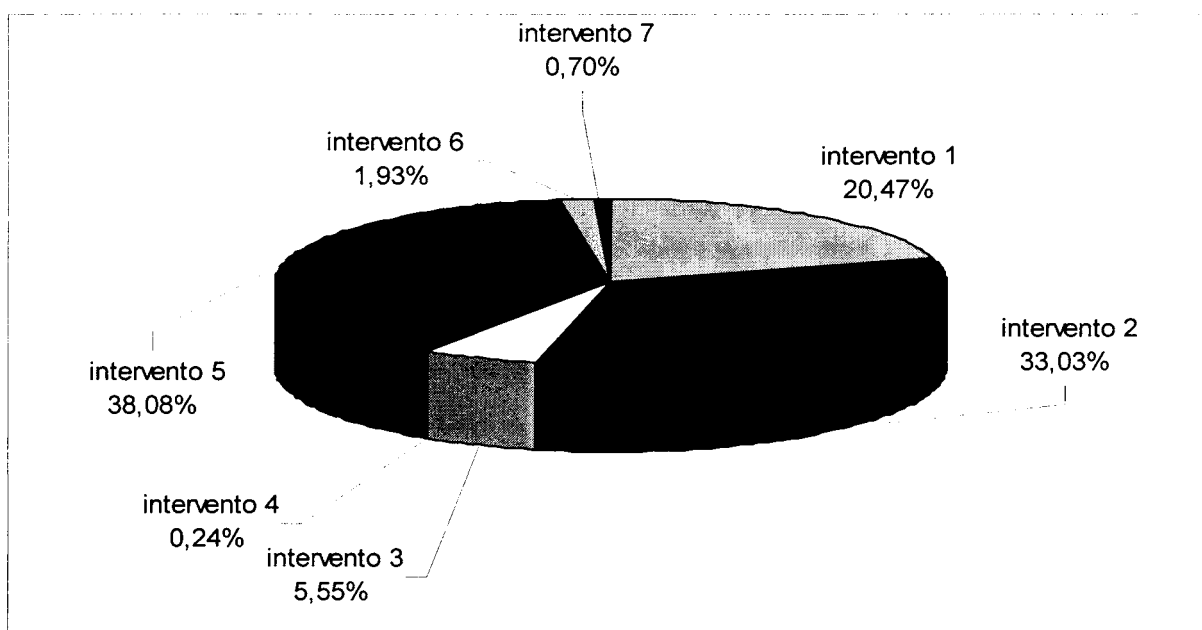

TITOLO IV	2005	2006	2007	2008
INTERVENTO 1 - Ritenute previdenziali ed assistenziali	15.304.138,98	17.520.858,04	23.305.000,00	23.305.000,00
INTERVENTO 2 - Ritenute erariali	30.375.625,25	35.870.370,46	37.600.000,00	37.600.000,00
INTERVENTO 3 - Altre ritenute al personale per conto terzi	4.724.635,40	4.393.790,07	6.324.000,00	6.324.000,00
INTERVENTO 4 - Depositi cauzionali	177.638,18	201.107,46	270.000,00	270.000,00
INTERVENTO 5 - Rimborso spese per servizi per conto terzi	194.549.360,57	21.084.918,22	35.347.000,00	43.347.000,00
INTERVENTO 6 - Rimborso di anticipazione Fondi per servizio economato	1.693.360,06	1.503.643,14	2.200.000,00	2.200.000,00
INTERVENTO 7 - Depositi per spese contrattuali	262.168,42	346.602,31	800.000,00	800.000,00
Totale	247.086.926,86	80.921.289,70	105.846.000,00	113.846.000,00

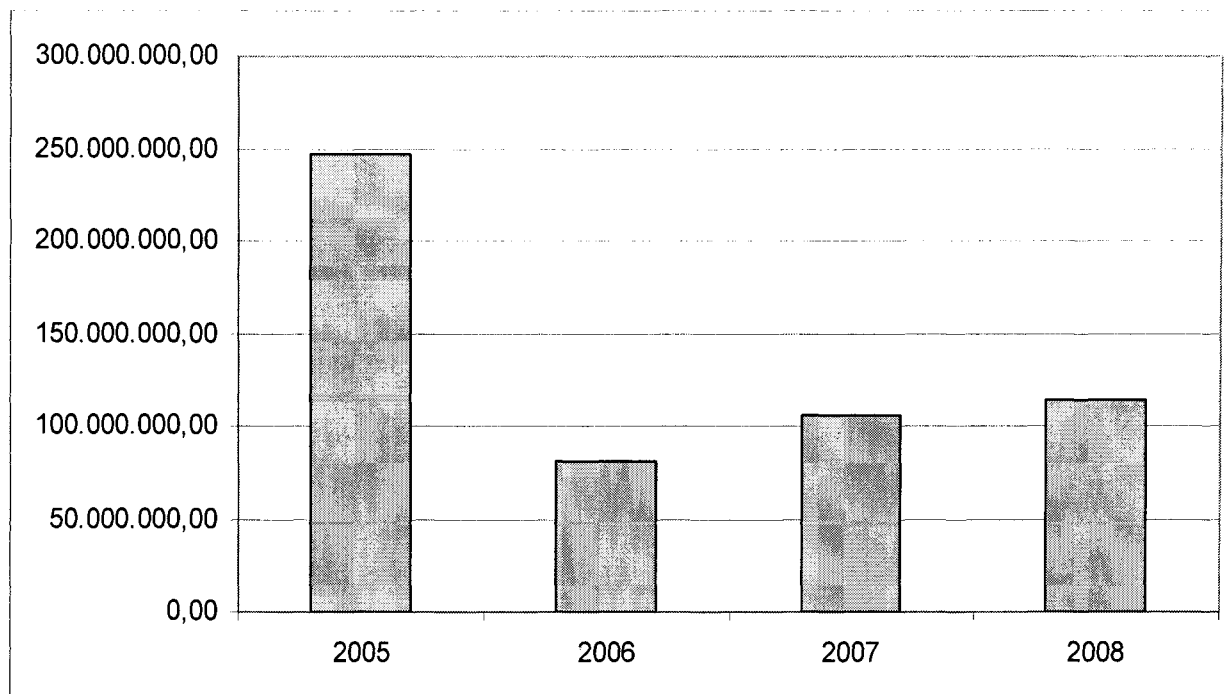

4. IL BILANCIO DI PREVISIONE PER INDICI

4. IL BILANCIO DI PREVISIONE PER INDICI

Al fine di fornire al lettore ulteriori specificazioni, per una riflessione più approfondita e completa, in questo capitolo i dati del bilancio di previsione sono evidenziati per indici, che sono il risultato del confronto tra dati contabili ed extracontabili.

Gli indici facenti riferimento alla popolazione sono stati costruiti sulla base dei residenti risultanti al 31 dicembre 2006, ammontanti complessivamente a 365.966 abitanti.

Gli indici presi a riferimento sono i seguenti:

Entrate

- a) autonomia finanziaria
- b) autonomia impositiva
- c) pressione finanziaria
- d) pressione tributaria
- e) autonomia tariffaria propria
- f) intervento erariale pro-capite
- g) intervento regionale pro-capite

Spese

- a) rigidità della spesa corrente
- b) incidenza degli interessi passivi sulle spese correnti
- c) incidenza delle spese del personale sulle spese correnti
- d) spesa media del personale
- e) percentuale di copertura delle spese correnti con trasferimenti dello Stato
- f) spesa corrente pro capite
- g) spesa d'investimento pro capite

Per ciascuno di essi, ai fini di consentire una visualizzazione dell'andamento nel tempo, il valore calcolato con riferimento alle previsioni dell'anno 2008 viene confrontato con i valori calcolati sulle risultanze del consuntivo 2006 e sull'assestato dell'esercizio 2007.

4.1 ENTRATE

a) Indice di autonomia finanziaria

E' ottenuto dal rapporto tra le entrate tributarie (titolo I) più extratributarie (titolo III) con il totale delle entrate correnti (totale titoli I, II e III). Mette in relazione le risorse del Comune di Firenze con quelle complessive di parte corrente ed evidenzia la sua capacità di acquisire autonomamente i finanziamenti necessari per la spesa.

La consistente riduzione dell'indice è dovuta all'allocatione di entrate (compartecipazione IRPEF per € 68.092.392,00 e rimborso minor gettito immobili cat. D per € 5.500.000,00) nel titolo II, le quali fino al 2006 erano inserite nel titolo I.

Autonomia finanziaria =	$\frac{\text{titolo I + III entrata}}{\text{titolo I + II + III entrata}}$	2006	2007	2008
		0,81	0,71	0,71

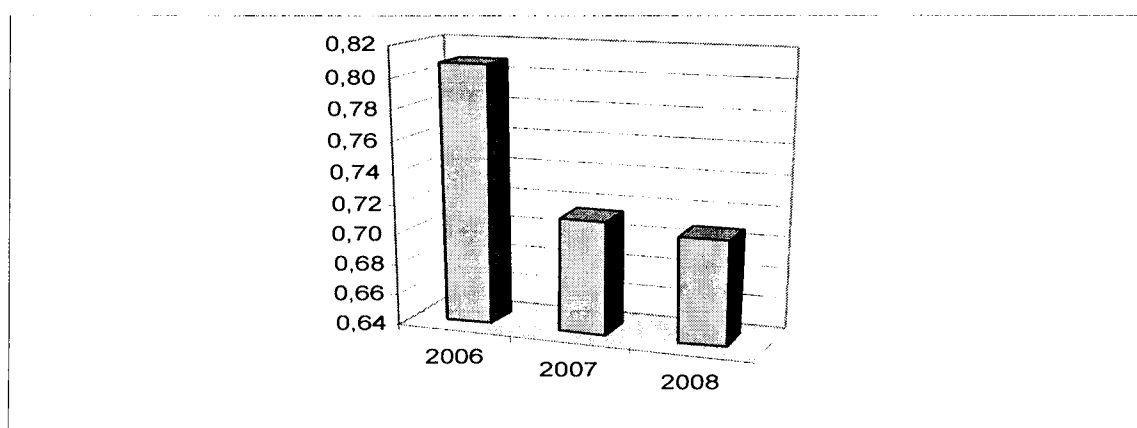

b) Indice di autonomia impositiva

Misura quanta parte delle entrate correnti, esclusi i trasferimenti statali o da altri enti del settore pubblico allargato, sia determinata da entrate proprie di natura tributaria.

La riduzione dell'indice è dovuta alle motivazioni di cui al precedente punto a).

Autonomia impositiva =	$\frac{\text{titolo I}}{\text{titolo I + II + III entrata}}$	2006	2007	2008
		0,466	0,345	0,339

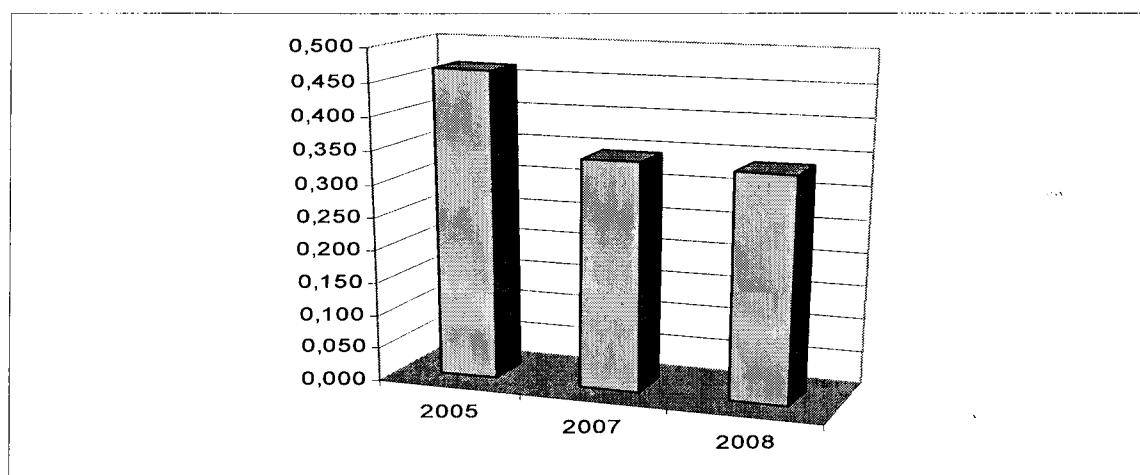

c) Indice di pressione finanziaria

Esprime la pressione fiscale esercitata dall'ente e dallo Stato sulla popolazione residente.

La riduzione dell'indice 2007 rispetto all'anno precedente è connessa ad una diversa classificazione dovuta ai codici SIOPE di alcune entrate (IVA servizi esternalizzati, IVA contratti T.P.L., rimborso spese uffici giudiziari), in precedenza allocate al titolo II e successivamente imputate al III.

		2006	2007	2008
Pressione finanziaria =	titolo I + titolo II	948,53	913,03	909,26
	popolazione			

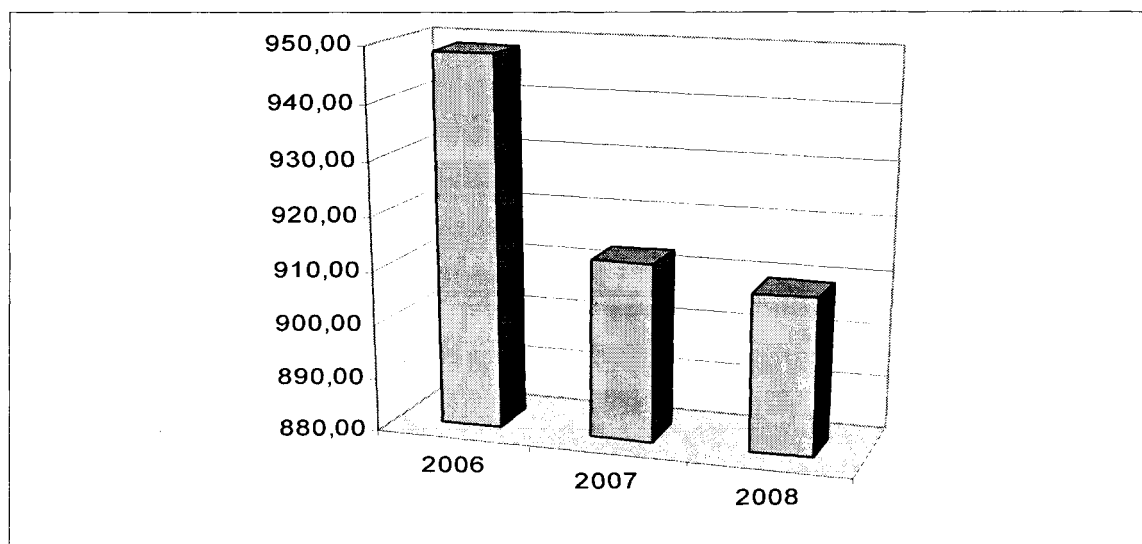

d) Indice di pressione tributaria

Ottenuto rapportando le entrate tributarie al numero degli abitanti, evidenzia il carico fiscale mediamente imposto a ciascun abitante per il funzionamento dell'ente.

La riduzione dell'indice è dovuta alle motivazioni di cui al precedente punto a).

		2006	2007	2008
Pressione tributaria =	titolo I	672,00	499,79	489,42
	popolazione			

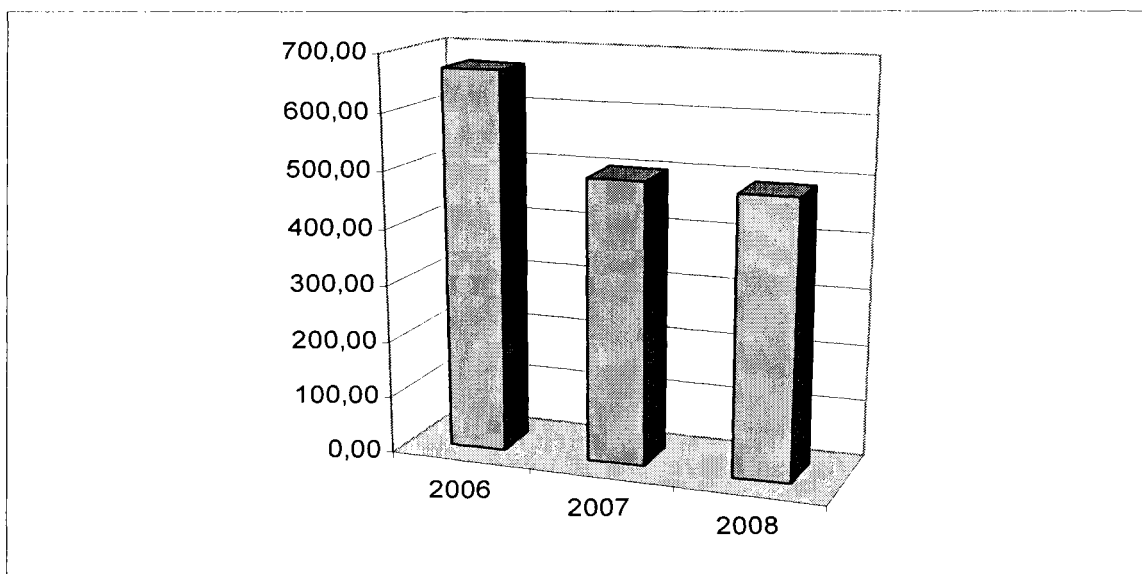

e) Indice di autonomia tariffaria propria

Questo indice è complementare al precedente ed evidenzia la partecipazione delle entrate proprie nella formazione delle entrate correnti.

Autonomia tariffaria propria = $\frac{\text{titolo III}}{\text{titolo I + II + III}}$	2006	2007	2008
	0,342	0,369	0,369

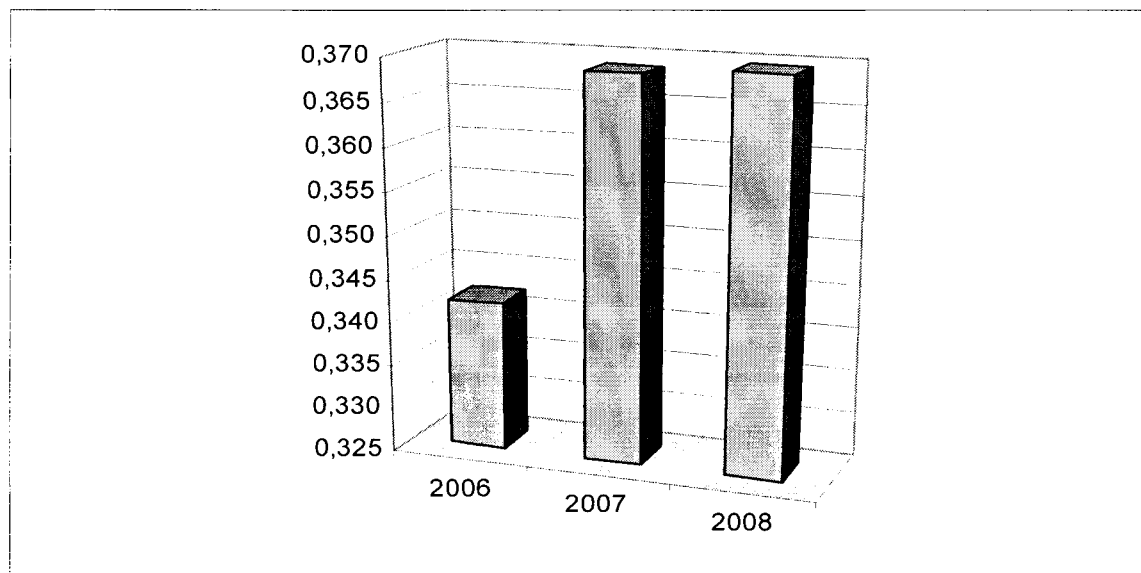

f) Indice di intervento erariale pro capite

E' un indice per rilevare l'acquisizione di risorse da parte dell'ente locale e misura la somma media erogata dallo Stato all'ente per ogni cittadino residente e destinata a spese strutturali e a servizi pubblici.

L'incremento dell'indice è dovuto alle motivazioni di cui al precedente punto a).

Intervento erariale pro capite $\frac{\text{Trasferimenti erariali}}{\text{popolazione}}$	2006	2007	2008
	140,48	296,38	306,53

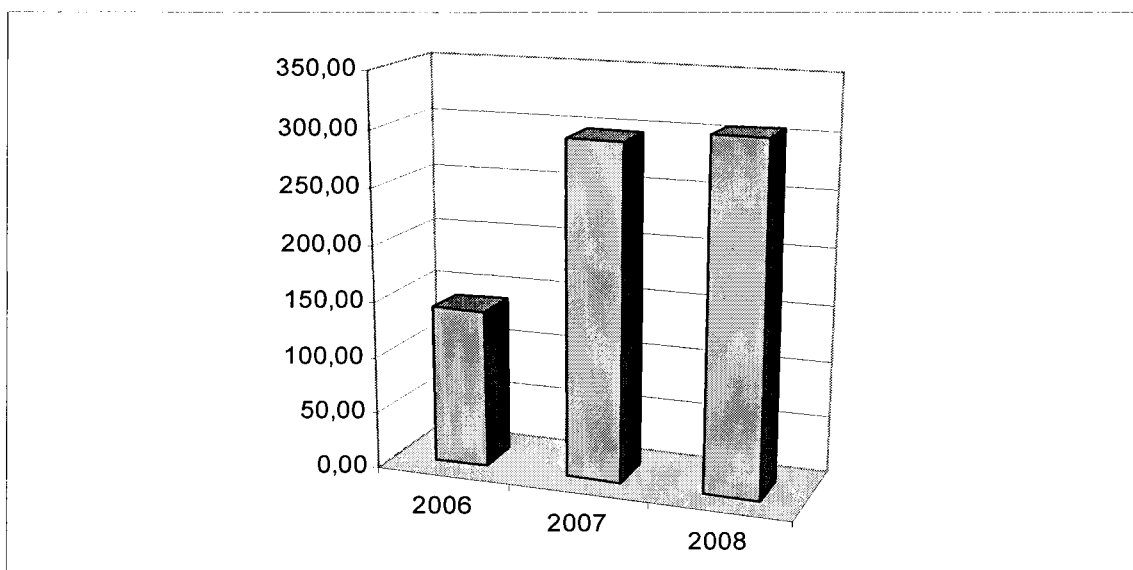

g) Indice di intervento regionale pro capite

Evidenzia la partecipazione della Regione Toscana alle spese di struttura e dei servizi di ciascun cittadino del Comune.

	2006	2007	2008
Intervento regionale pro capite $\frac{\text{Trasferimenti regionali}}{\text{popolazione}}$	74,87	81,98	74,85

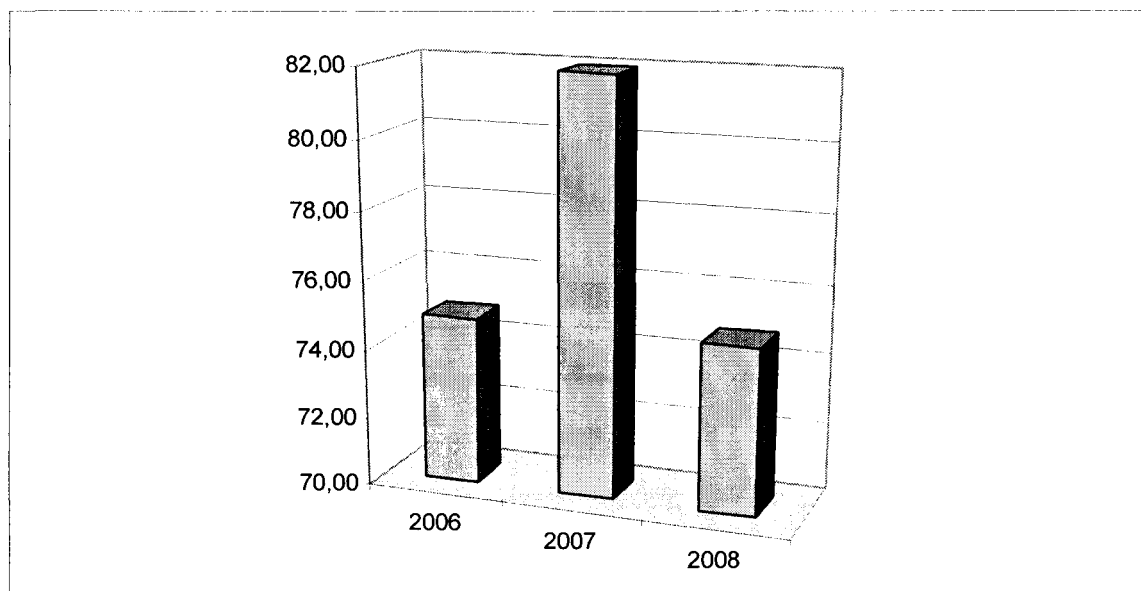

4.2 SPESE

a) Indice di rigidità della spesa corrente

Misura l'incidenza delle spese fisse (personale ed interessi) sul totale delle spese correnti.

		2006	2007	2008
Rigidità della spesa corrente	$\frac{\text{personale + interessi}}{\text{titolo I spesa}}$	0,45	0,45	0,47

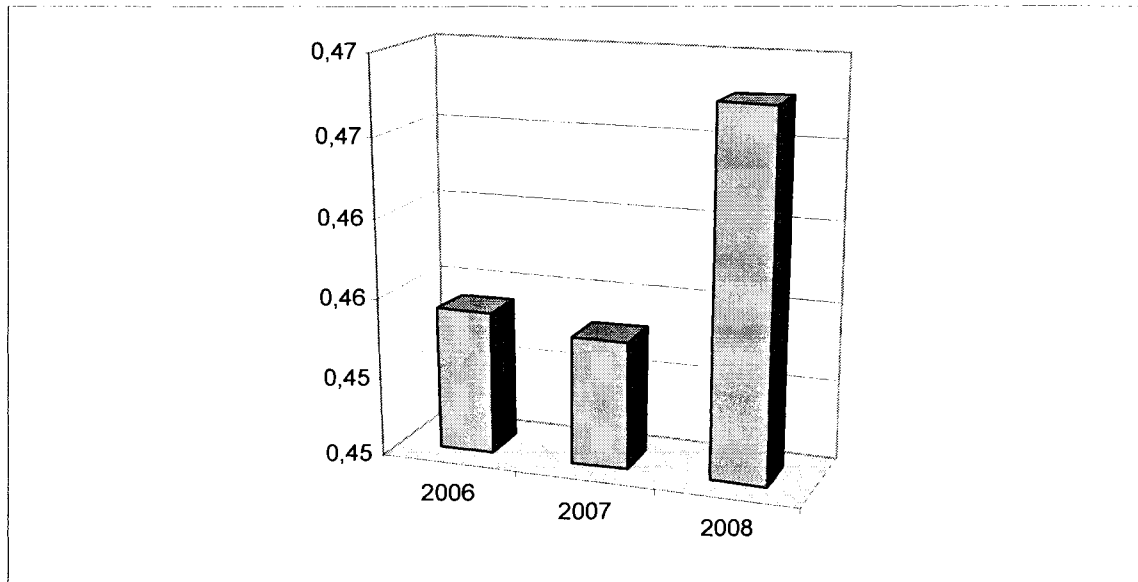

b) Indice di incidenza degli interessi passivi sulle spese correnti

Tale indice è complementare al precedente in quanto misura parte del medesimo, ovvero l'incidenza delle spese per interessi passivi sul totale delle spese correnti.

		2006	2007	2008
Incidenza degli interessi passivi sulle spese correnti	$\frac{\text{interessi passivi}}{\text{titolo I spesa}}$	0,064	0,064	0,072

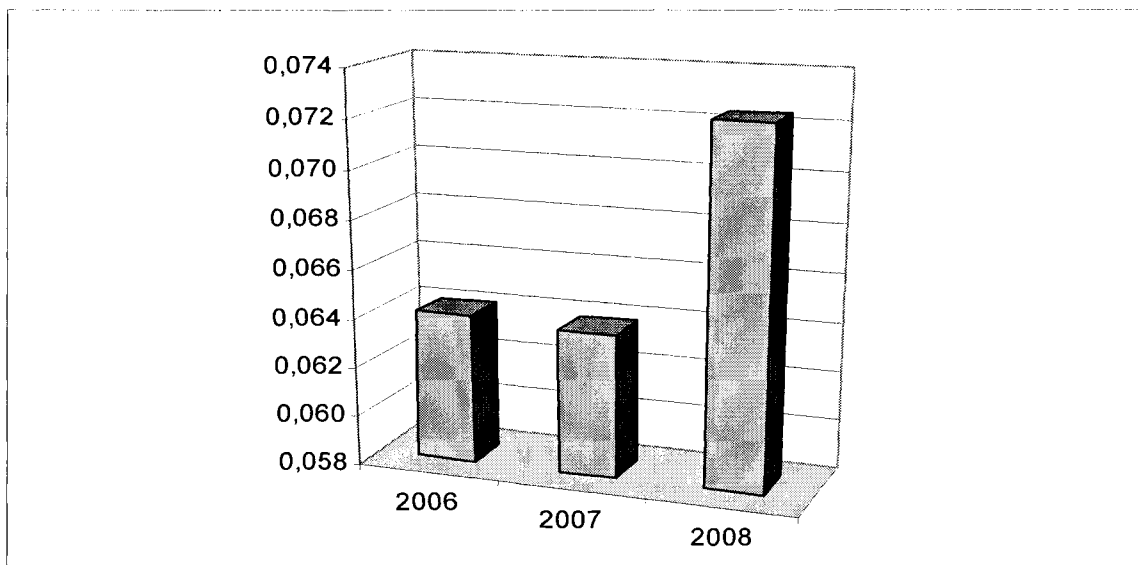

c) Indice di incidenza delle spese del personale sulle spese correnti

Anche questo è complementare all'indice a) in quanto misura parte del medesimo, ovvero l'incidenza delle spese per il personale sul totale delle spese correnti.

		2006	2007	2008
Incidenza del personale sulle spese correnti	Personale	0,390	0,389	0,395
	titolo I spesa			

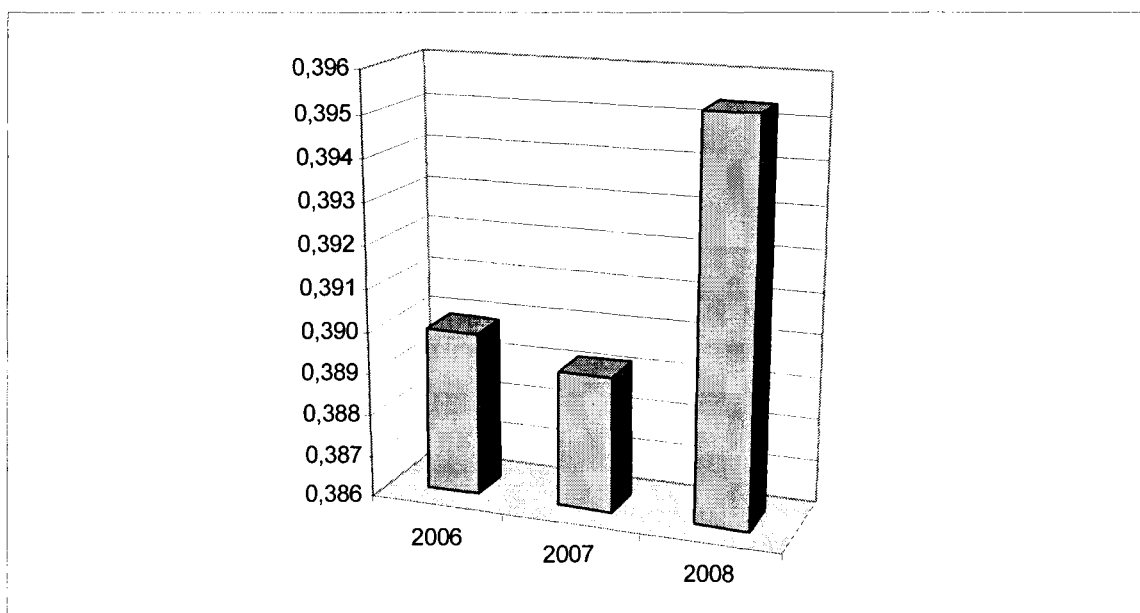

d) Indice di spesa media del personale

Ad integrazione delle informazioni fornite dall'indice precedente, con il presente viene evidenziato l'andamento della spesa media pro capite per dipendente nel triennio.

		2006	2007	2008
Spesa media per il personale	Spese del personale	35.260,88	36.032,59	36.503,69
	n. dipendenti			

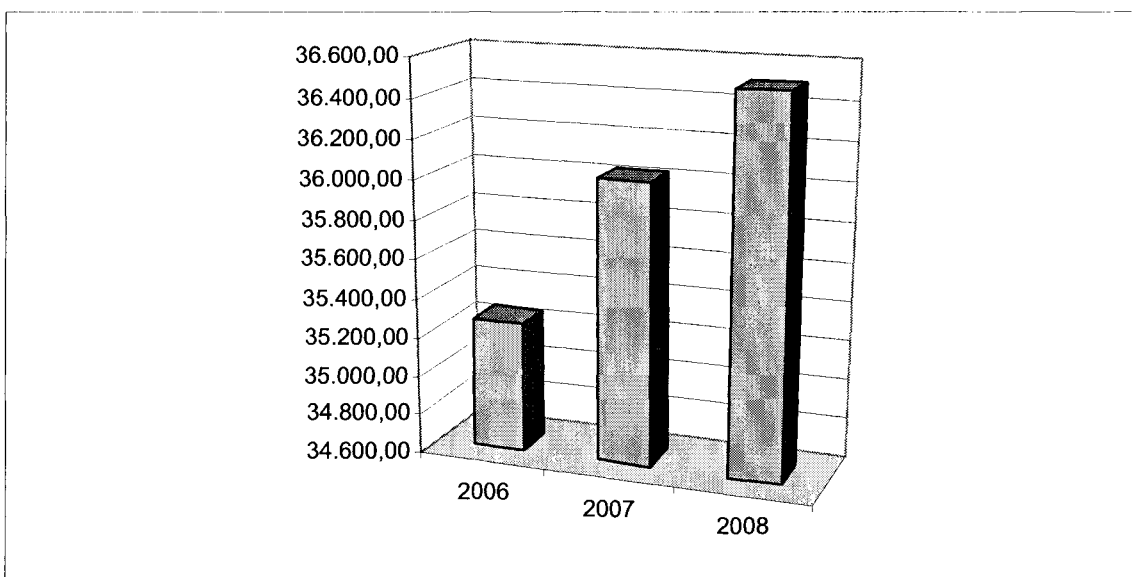

e) Indice di percentuale di copertura delle spese correnti con trasferimenti dallo Stato, dalla Regione e da altri enti del settore pubblico allargato

Questo indice evidenzia l'andamento della compartecipazione degli enti pubblici alla ordinaria gestione dell'ente. L'incremento dell'indice è dovuto alle motivazioni di cui al punto a) degli indici di entrata.

		2006	2007	2008
Copertura spese correnti con trasferimenti	titolo II entrata	0,202	0,300	0,308
	titolo I spesa			

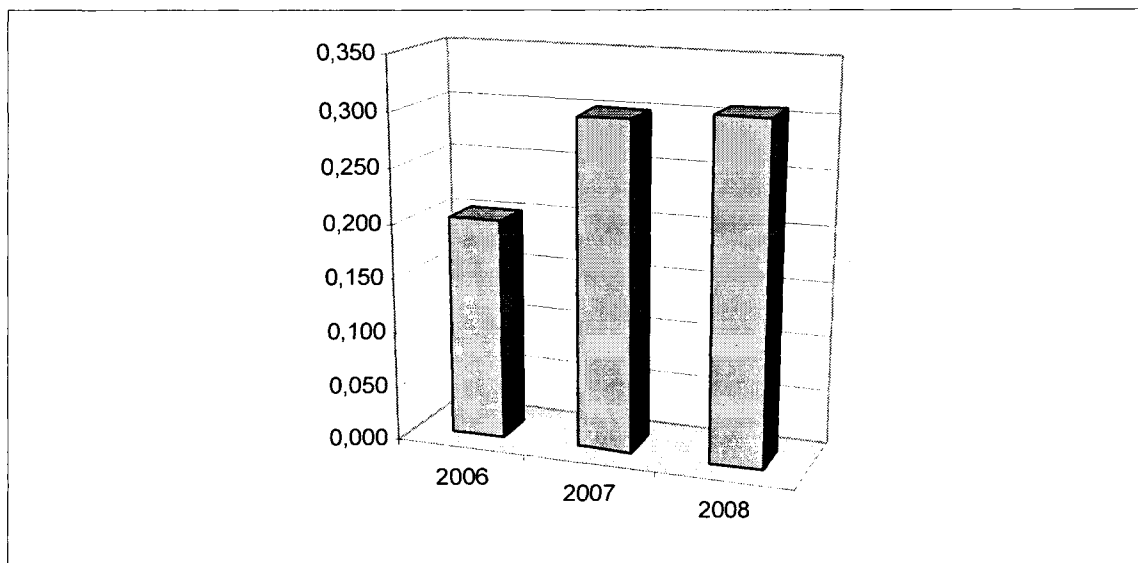

f) Indice di spesa corrente pro capite

Misura l'entità della spesa corrente sostenuta, per ogni cittadino, per l'ordinaria gestione.

		2006	2007	2008
Spesa corrente pro capite	titolo I spesa	1.367,73	1.375,60	1.362,32
	popolazione			

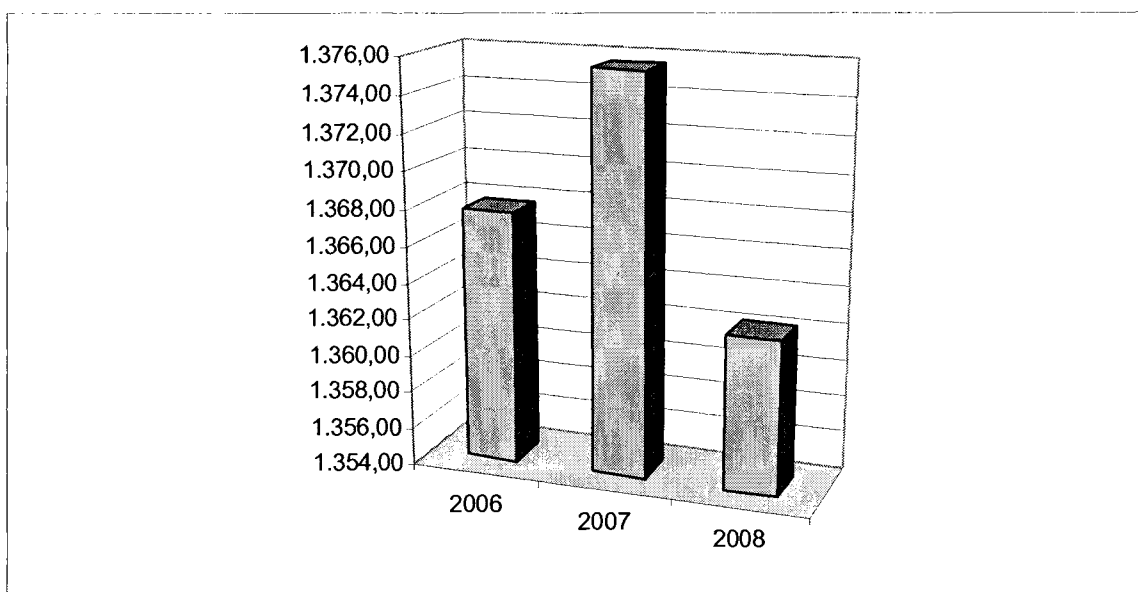

g) Indice di spesa in conto capitale pro capite

Misura l'entità della spesa sostenuta, per ogni cittadino, per investimenti.

		2006	2007	2008
Spesa in conto capitale pro capite	Titolo II spesa	302,16	358,19	398,92
	popolazione			

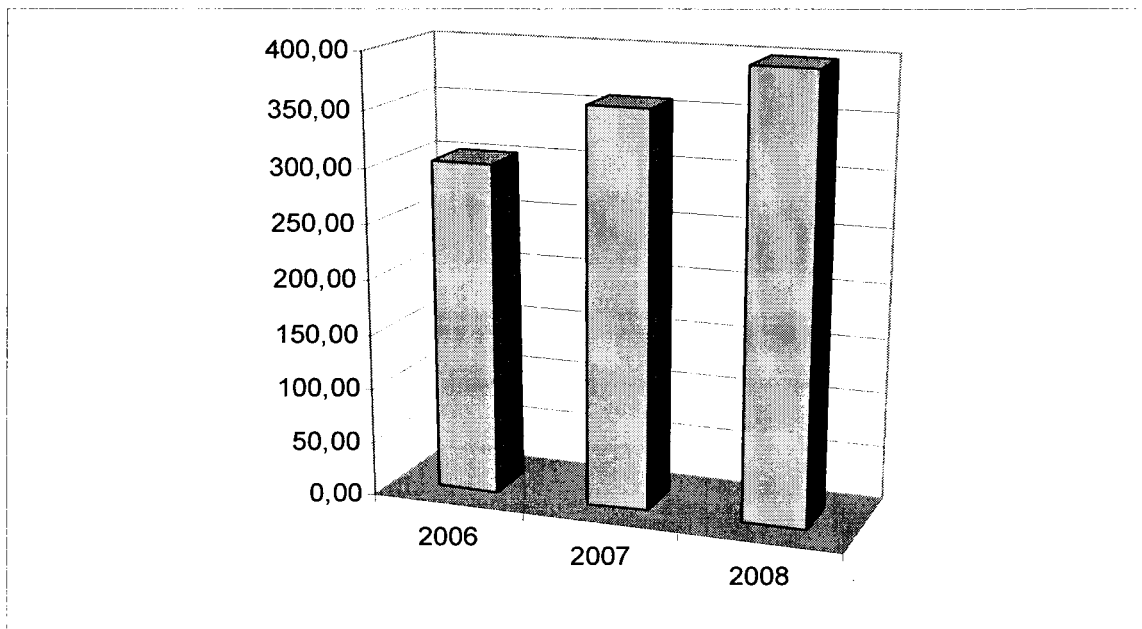

5. I SERVIZI A DOMANDA INDIVIDUALE

5. I SERVIZI A DOMANDA INDIVIDUALE

Si tratta di tutte quelle attività, gestite dai Comuni, poste in essere ed utilizzate a richiesta dell'utente, che non siano state dichiarate gratuite per legge nazionale o regionale. Per tali servizi gli enti erogatori sono di norma tenuti a richiedere la contribuzione degli utenti.

La tipologia dei "servizi a domanda individuale" è stata definita dal Decreto Ministeriale 31/12/83 e gli enti erano tenuti ad approvare la misura percentuale della copertura dei costi con tariffe o contribuzioni. L'art. 45 del D.Lgs. n. 504/92 ha stabilito che dal 1° gennaio 1994 sono sottoposti al rispetto del tasso di copertura dei servizi solo quegli Enti che si trovano in situazione strutturalmente deficitarie. Per tali Comuni, l'art. 243 del medesimo decreto prevede una copertura dei costi da parte dell'utenza non inferiore al 36%.

L'incidenza sul bilancio delle spese per i servizi a domanda individuale attivati nel nostro Comune, e le relative percentuali di copertura sono rilevabili dall'apposito quadro riepilogativo, da cui si evidenzia un tasso di copertura ampiamente superiore al suddetto limite non più applicabile.

Descrizione del Servizio	Entrate	Spese	% copertura
Università dell'Età Libera	250.000,00	367.713,56	67,99
Convitto Vittorio Emanuele II°	650.000,00	1.013.969,76	64,10
Corsi vari organizzati dai quartieri	56.500,00	314.543,28	17,96
Centri Estivi	778.000,00	1.688.072,09	46,09
Formazione Professionale	70.000,00	294.785,31	23,75
Refezione Scolastica	10.890.000,00	14.406.282,55	75,59
Musei e manifestazioni espositive	2.345.000,00	2.373.150,87	98,81
Corsi propedeutici allo sport	636.500,00	965.391,92	65,93
Piscina Costoli	675.000,00	1.548.705,76	43,58
Asili Nido	4.160.000,00	11.812.473,78	35,22
Residenze e centri diurni a gestione diretta	224.000,00	1.638.269,84	13,67
Mercati	210.000,00	303.349,69	69,23
Totale	20.945.000,00	36.726.708,42	57,03

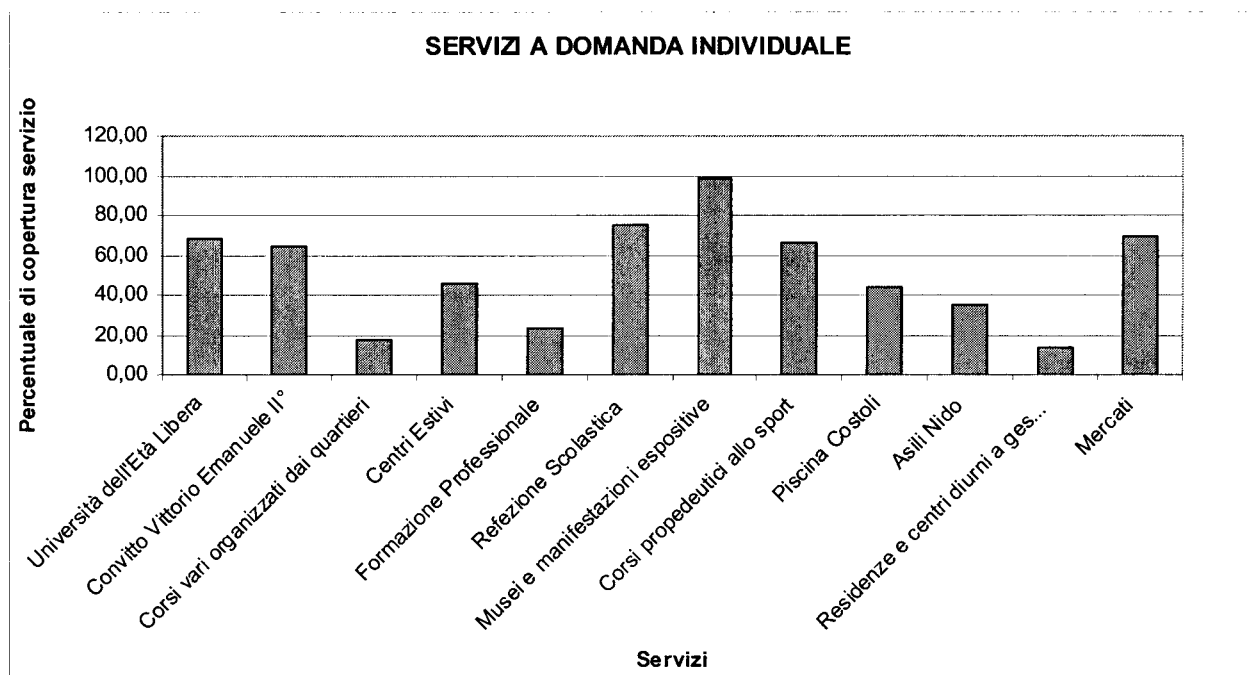

6. CONTRIBUTI PER IMMOBILI IN CONCESSIONE

6.1 CONTRIBUTI PER CANONI

Il Comune di Firenze, come stabilito dall'art.94 dello Statuto, *“favorisce le libere forme associative senza scopo di lucro che operano in ogni sfera socialmente significativa, si adopera per migliorare la loro azione”*. Questa norma programmatica impegna l'Amministrazione a fornire sostegno al variegato mondo dell'associazionismo diffuso in tanti settori della realtà fiorentina: associazionismo che costituisce una delle caratteristiche peculiari dell'identità socio-culturale della città.

Tale sostegno si concretizza anche nella fornitura di locali di proprietà comunale da assegnare in locazione o concessione, sui quali sono praticati abbattimenti del canone, sulla base delle delibere della Giunta Comunale n. 571/326 del 23/02/1996 e n. 1650/1300 del 2/10/1998.

Le associazioni che rientrano nei criteri prestabiliti negli atti sopracitati, fruiscono di abbattimenti del canone che variano - in base ai settori nei quali esplicano le proprie attività - per effetto di percentuali generalmente oscillanti dal 40% al 60% del canone virtuale e che possono arrivare anche al 90% dello stesso.

Nei bilanci degli esercizi precedenti gli abbattimenti di detti canoni, allo scopo di esprimere la loro rappresentazione numerica, erano iscritti come entrate e spese figurative. Con l'esercizio 2008, l'Amministrazione ha riconsiderato la problematica, eliminando dal bilancio di previsione le poste virtuali ed inserendo nella Relazione Previsionale e Programmatica l'elenco dei soggetti che usufruiscono di immobili comunali con canoni abbattuti ed i contributi figurativi concessi ai medesimi

Nella seguente tabella sono indicate le associazioni che risultano attualmente ospitate in sedi comunali. I canoni di concessione e locazione sono calcolati sulla base dei prezzi di mercato ed abbattuti, sulla base delle percentuali previste nelle richiamate deliberazioni. Un ulteriore abbattimento - in misura che varia generalmente dal 20% al 30% - può essere applicato a seguito della sottoscrizione di una specifica convenzione con la Direzione competente nel settore ove l'associazione svolge la sua attività.

La dinamica contrattuale e l'aumento delle associazioni che si impegnano ad operare in settori determinanti per la vita cittadina comporta un incremento dei contributi figurativi concessi a tali soggetti.

ASSOCIAZIONI	UBICAZIONE IMMOBILE	CANONE ANNUO VIRTUALE	% RIDUZIONE	SOMMA ABBATTUTA	% RIDUZIONE CONVENZIONE	SOMMA ABBATTUTA CON CONVENZIONE	DIREZIONE COMPETENTE CONVENZIONE	% TOTALE RIDUZIONE	TOTALE ABBATTIMENTO	CANONE DOVUTO
A.I.A.B.A.	Via D. da Settignano 22	31.824,99	60	19.094,99	30	9.547,50	Sicurezza Sociale	90	28.642,49	3.182,50
A.N.I.E.P.INVALIDI POLIOMELITE	Via P.Fanfani 26/a	20.461,36	60	12.276,82	30	6.138,41	Sicurezza Sociale	90	18.415,23	2.046,14
A.R.C.I.-COMITATO TERRITORIALE FIRENZE-ACCADEMIA DEI GEORGOFILI	Via B. da Montelupo 233/5 P.zza degli Albrighi 3	19.320,00	60	11.592,00	30	5.796,00	Sicurezza Sociale	90	17.388,00	1.932,00
AGESCI SCOUT GRUPPO 2/ ASS.	Via dell'Isolotto	17.522,83	50	8.761,42	30	5.256,85	Cultura	80	14.018,27	3.504,57
AMICI DELLA TERRA - FIRENZE ONLUS -	Via G.della Bella 22	2.217,00	80	1.773,60	0	0,00		80	1.773,60	443,40
AMNESTY INTERNATIONAL	Via G.Paolo Orsini 44	11.089,69	40	4.435,88	20	2.217,94	Quartiere 5	60	6.653,81	4.435,88
ANELLI MANCANTI	Via Palazzuolo 8	5.720,42	50	2.860,21	30	1.716,13	Cultura	80	4.576,34	1.144,08
ARCIDIOCESI DI FIRENZE	Via Palazzuolo 8 Via Lombardia	7.958,96	50	3.979,48	40	3.183,58	Sicurezza Sociale	90	7.163,06	795,90
ARCIGAY "IL GIGLIO ROSA"	Via Lombardia	3.645,00	60	2.187,00	0	0,00		60	2.187,00	1.458,00
ARTEMISIA - ASSOCIAZIONE	Via Lombardia	15.180,00	60	9.108,00	30	4.554,00	Sicurezza Sociale	90	13.662,00	1.518,00
ASS. "MEETING POINT FIRENZE STUDENTI	Dato sensibile	9.672,08	60	5.803,25	30	2.901,63	Sicurezza Sociale	90	8.704,88	967,21
ASS. RIABIL. TERAPIE REC. PSICOFISICO	Borgo Pinti 74 Via del Bargeo 4	28.726,87	50	14.363,44	30	8.618,06	Istruzione	80	22.981,50	5.745,37
ASS.ITALO-UNGHERESE DELLA TOSCANA	Via Palazzuolo 7	3.229,25	60	1.937,55	30	968,77	Quartiere 2	90	2.906,32	322,92
ASS.NE VOLONTARIATO PENITENZIARIO	Via Palazzuolo 7 Via Attavante, 2	2.487,18	50	1.243,59	30	746,15	Cultura	80	1.989,74	497,44
ASSOCIAZIONE "TRISOMIA 21"	Via Attavante, 2 Borgo Pinti 74	7.254,26	60	4.352,56	30	2.176,28	Sicurezza Sociale	90	6.528,83	725,43
ASSOCIAZIONE CULTURALE TESTIMONIANZE	Borgo Pinti 74	11.814,08	60	7.088,45	30	3.544,22	Sicurezza Sociale	90	10.632,67	1.181,41
ASSOCIAZIONE HASSAN FATHY	Via G.Orsini 44	8.580,75	50	4.290,38	30	2.574,23	Cultura	80	6.864,60	1.716,15
ASSOCIAZIONE ITALIANA SCLEROSI MULTIPLA	Via M.Palmieri 11r Via Rocca Tedalda	9.605,55	50	4.802,77	30	2.881,66	Quartiere 1	80	7.684,44	1.921,11
ASSOCIAZIONE MADRI CLUB	Via Rocca Tedalda Via delle Seggiole 8/r	11.668,24	40	4.667,30	0	0,00		40	4.667,30	7.000,95
ATLETICA CASTELLO / SOCIETA'	Via delle Seggiole 8/r	5.343,36	50	2.671,68	0	0,00		50	2.671,68	2.671,68
AURORA LEGNAMI / ASS. AUSER VOLONTARIATO TERRITORIALE FIRENZE	Via R.Giuliani 518 Viale V.Pratolini 2 Via Lanza, 33	4.593,55	80	3.674,84	0	0,00		80	3.674,84	918,71
		16.194,71	50	8.097,35	30	4.858,41	Quartiere 1	80	12.955,77	3.238,94
		4.173,00	60	2.503,80	30	1.251,90	Istruzione	90	3.755,70	417,30

ASSOCIAZIONI	UBICAZIONE IMMOBILE	CANONE ANNUO VIRTUALE	% RIDUZIONE	SOMMA ABBATTUTA	% RIDUZIONE CONVENZIONE	SOMMA ABBATTUTA CON CONVENZIONE	DIREZIONE COMPETENTE CONVENZIONE	% TOTALE RIDUZIONE	TOTALE ABBATTIMENTO	CANONE DOVUTO
AZ.PUBBL.SERVIZI PERS.S.AMBROGIO	Via Faenza 105	23.651,35	60	14.190,81	30	7.095,41	Sicurezza Sociale	90	21.286,22	2.365,14
AZIONE GAY E LESBICA ARCI NUOVA ASS. C.I.R.S / ASS.	Via Pisana 32/34r Via delle Masse 1	16.868,92 105.456,23	60 60	10.121,35 63.273,74	0 30	0,00 31.636,87	 Sicurezza Sociale	60 90	10.121,35 94.910,61	6.747,57 10.545,62
CANOTTIERI FIRENZE	Viale dell'Albereta	3.621,39	80	2.897,11	0	0,00		80	2.897,11	724,28
CASA DEI DIRITTI SOCIALI	Via dei Conciatori 4r	6.197,52	60	3.718,51	0	0,00		60	3.718,51	2.479,01
CENTRO EQUESTRE ELISA	Via delle Isole 2/a	36.262,30	60	21.757,38	30	10.878,69	Sicurezza Sociale	90	32.636,07	3.626,23
CENTRO SOCIALE "GAETANO BARBERI"	Borgo Pinti 74	50.676,19	50	25.338,10	30	15.202,86	Sicurezza Sociale	80	40.540,96	10.135,24
CENTRO SOCIALE DI SORGANE	Via Tagliamento 2	44.609,85	50	22.304,93	30	13.382,96	Sicurezza Sociale	80	35.687,88	8.921,97
CENTRO STUDI ARCHIVIO STORICO IL 68	Via G.Orsini 44	5.003,64	50	2.501,82	30	1.501,09	Cultura	80	4.002,91	1.000,73
CENTRO TEMPO REALE ASSOCIAZIONE	Via Pisana 79/85	64.553,21	50	32.176,61	30	19.305,96	Cultura	80	51.482,57	12.870,64
CIECHI DI GUERRA ASS. TOSCANA	Via Rocca Tedalda 73r	3.926,42	60	2.355,85	0	0,00		60	2.355,85	1.570,57
CIRCOLO ARTISTI DI FIRENZE	Via S.Margherita 1r	18.130,32	50	9.065,16	0	0,00		50	9.065,16	9.065,16
CLUB MOTO D'EPOCA FIORENTINO	Via Caldieri 19/r	5.829,12	50	2.914,56	30	1.748,74	Cultura	80	4.663,30	1.165,82
CONFRATERNITA MISERIC. S. PIETRO MARTIRE	Viale Paoli	40.534,96	60	24.320,98	30	12.160,49	Sicurezza Sociale	90	36.481,46	4.053,50
COOP.SOCIALE LE ROSE A R.L.	Via della Chiesa, 49	3.600,00	90	3.240,00	0	0,00		90	3.240,00	360,00
COOPERATIVA DELLE DONNE	Via Fiesolana 2/b	10.552,05	64	6.753,31	0	0,00	Cultura	64	6.753,31	3.798,74
ENT ART/POLIMODA - ASS.(NUOVA)	Via Baldovinetti 3	480.000,00	50	240.000,00	30	144.000,00	Sviluppo Economico	80	384.000,00	96.000,00
ENT ART/POLIMODA - ASS.(NUOVA)	Via Baldovinetti 3	228.000,00	50	114.000,00	0	0,00		50	114.000,00	114.000,00
ENTE NAZ.LE SORDOMUTI	Via S.Michele a Rovezzano 12	28.076,97	60	16.846,18	30	8.423,09	Sicurezza Sociale	90	25.269,28	2.807,70
FEDERAZIONE SPELEOLOGICA TOSCANA	Via Rocca Tedalda 155r	6.903,29	50	3.451,64	0	0,00		50	3.451,64	3.451,64
FEDERAZIONE SPELEOLOGICA TOSCANA	V.to Amerigo Gomez	1.330,24	50	665,12	0	0,00		50	665,12	665,12
FILARMONICA "GIOACCHINO ROSSINI"	Via Villamagna 41	42.062,40	50	21.031,20	30	12.618,72	Cultura	80	33.649,92	8.412,48
FIORENTINA NUOTO	Via di Ripoli 72	24.768,75	80	19.815,00	0	0,00		80	19.815,00	4.953,75

ASSOCIAZIONI	UBICAZIONE IMMOBILE	CANONE ANNUO VIRTUALE	% RIDUZIONE	SOMMA ABBATTUTA	% RIDUZIONE CONVENZIONE	SOMMA ABBATTUTA CON CONVENZIONE	DIREZIONE COMPETENTE CONVENZIONE	% TOTALE RIDUZIONE	TOTALE ABBATTIMENTO	CANONE DOVUTO
FONDAZIONE SANDRO PERTINI	Via dell'Agnolo 5	15.069,72	50	7.534,86	0	0,00		50	7.534,86	7.534,86
FORUM PER PROBLEMI DELLA PACE E GUERRA	Via G. Orsini 44	15.109,59	50	7.554,79	30	4.532,88	Cultura	80	12.087,67	3.021,92
FRATELLANZA MILITARE (A1) ASS. PUBBL. ASS	P.zza San Salvi 3	9.236,71	60	5.542,03	0	0,00		60	5.542,03	3.694,69
FRATELLANZA MILITARE (B1) ASS. PUBBL. ASS	Via S. Agostino 6	4.898,56	60	2.939,13	0	0,00		60	2.939,13	1.959,42
FRATELLANZA MILITARE FI	P.zza S. Maria Novella 18	91.694,33	60	55.016,60	30	27.508,30	Sicurezza Sociale	90	82.524,89	9.169,43
FRATELLANZA MILITARE FI -A-	P.zza di San Salvi 4	68.805,78	60	41.283,47	30	20.641,73	Sicurezza Sociale	90	61.925,20	6.880,58
FRATELLI ALINARI FOND. STORIA FOTOGRAFIA	Largo Alinari, 15	335.280,00	50	167.640,00	30	100.584,00	Cultura	80	268.224,00	67.056,00
FRATERNITA DI MISERI. M.SS.ADDOLORATA	Via Versilia 4	5.560,06	60	3.336,03	30	1.668,02	Sicurezza Sociale	90	5.004,05	556,01
G.E.I. CNGEI	Via degli Agli 18r	3.749,26	50	1.874,63	30	1.124,78	Istruzione	80	2.999,41	749,85
G.E.I. CNGEI (P.TA DEL SALICE)	P.ta del Salice	4.970,58	50	2.485,29	30	1.491,17	Istruzione	80	3.976,46	994,12
G.E.I. GIOVANI ESPLORATORI -C-	V.le F.lli Rosselli	6.102,00	50	3.051,00	30	1.830,60	Istruzione	80	4.881,60	1.220,40
GRUPPO 13 CONTRO LA DROGA	Via Cocchi 17	13.661,19	60	8.196,72	0	0,00		60	8.196,72	5.464,48
GRUPPO BARELLIERI E DONATORI DI SANGUE	Via N.Machiavelli 22	10.373,40	90	9.336,06	0	0,00		90	9.336,06	1.037,34
HUMANITAS DI FIRENZE	Via Ponte alle Mosse 93/95r	20.919,56	60	12.551,74	0	0,00		60	12.551,74	8.367,83
HUMANITAS FI. NORD (AGLI 21)	Via Torre Agli 2/c-d	3.171,12	60	1.902,67	30	951,34	Sicurezza Sociale	90	2.854,01	317,11
HUMANITAS FIRENZE NORD (89R)	Via Ponte alle Mosse 91r	2.410,19	60	1.446,12	30	723,06	Sicurezza Sociale	90	2.169,17	241,02
HUMANITAS FIRENZE NORD 2 -	Via Ponte alle Mosse 89r	4.568,78	40	1.827,51	0	0,00		40	1.827,51	2.741,27
I.N.D.I.R.E. IST.NAZ. DI DOCUMENTAZIONE	Via M. Buonarroti 10	142.063,92	40	56.825,57	0	0,00		40	56.825,57	85.238,35
IL CARMINE ASS.NE	P.zza del Carmine 19	32.026,92	50	16.013,46	30	9.608,08	Istruzione	80	25.621,54	6.405,38
IL GIARDINO DEI CILIEGI	Via dell'Agnolo 5	33.056,16	50	16.528,08	40	13.222,46	Sicurezza Sociale	90	29.750,54	3.305,62
IREOS	Via dei Serragli 3	16.963,56	60	10.178,14	30	5.089,07	Servizi Informativi	90	15.267,20	1.696,36
IST. SUPERIORE TECNOLOGIE INDUSTRIALI	Via Panciatichi 27	87.391,48	50	43.695,74	30	26.217,44	Sviluppo Economico	80	69.913,18	17.478,30
ISTITUTO GRAMSCI TOSCANO	Via G. Orsini 44	19.586,50	50	9.793,25	30	5.875,95	Cultura	80	15.669,20	3.917,30
ISTITUTO SOCIALISTA DI STUDI STORICI	Borgo Tegolaio 7	4.246,29	50	2.123,14	0	0,00		50	2.123,14	2.123,14

ASSOCIAZIONI	UBICAZIONE IMMOBILE	CANONE ANNUO VIRTUALE	% RIDUZIONE	SOMMA ABBATTUTA	% RIDUZIONE CONVENZIONE	SOMMA ABBATTUTA CON CONVENZIONE	DIREZIONE COMPETENTE CONVENZIONE	% TOTALE RIDUZIONE	TOTALE ABBATTIMENTO	CANONE DOVUTO
ITALIA - ROMANIA A.C.P.F.M.	Via Palzuolo 8	3.108,97	50	1.554,48	0	0,00		50	1.554,48	1.554,48
ITALIA - RUSSIA / ASSOCIAZIONE	Via dei Serragli 1	12.684,59	50	6.342,30	30	3.805,38	Cultura	80	10.147,67	2.536,92
ITALIA NOSTRA - SEZIONE DI FIRENZE-ASS.	Via G.Orsini 44	9.153,00	50	4.576,50	30	2.745,90	Cultura	80	7.322,40	1.830,60
L.I.N.A.R. / ASS.	Via Villamagna 150	37.929,42	60	22.757,65	30	11.378,83	Sicurezza Sociale	90	34.136,48	3.792,94
LA CITTA' DI IERI PER L'UOMO DI DOMANI	Via G.Orsini 44	6.857,71	50	3.428,85	30	2.057,31	Cultura	80	5.486,16	1.371,54
LA LOGGETTA CIRCOLO RICREATIVO	Via della Casaccia 6	2.928,96	50	1.464,48	0	0,00		50	1.464,48	1.464,48
LE NOZZE DI FIGARO	Via Ciromi/Le Nozze	61.380,00	50	30.690,00	30	18.414,00	Cultura/Istruzione	80	49.104,00	12.276,00
LEGAMBIENTE - CIRCOLO AREA FIORENTINA -	Via G.Orsini 44	6.686,75	60	4.012,05	0	0,00		60	4.012,05	2.674,70
MARGHERITA FASOLO / ASS.	Via Cambry Digny 7	99.460,16	50	49.730,08	30	29.838,05	Istruzione	80	79.568,13	19.892,03
MISERICORDIA ARCICONF. FI.-A-	Via Faentina 324	13.484,40	80	10.787,52	0	0,00		80	10.787,52	2.696,88
MISERICORDIA DI FIRENZE EST	Via di Rocca Tedalda 279	7.068,00	60	4.240,80	30	2.120,40	Sicurezza Sociale	90	6.361,20	706,80
MISERICORDIA DI SETTIGNANO FI	Via de Fancelli	1.507,01	60	904,21	0	0,00		60	904,21	602,80
MISERICORDIA VENER. ARCIC. FI.	Via di Rocca Tedalda 281	32.964,00	60	19.778,40	30	9.889,20	Sicurezza Sociale	90	29.667,60	3.296,40
MOVIMENTO FEDERALISTA EUROPEO	Via Santo Spirito 41	4.867,84	50	2.433,92	30	1.460,35	Cultura	80	3.894,27	973,57
MUSICUS CONCENTUS	P.zza del Carmine 14	54.237,91	50	27.118,95	30	16.271,37	Cultura	80	43.390,32	10.847,58
MUTILATI DELLA VOCE UN'ITAL.	P.zza del Salice 4r	2.504,18	60	1.502,51	30	751,25	Sicurezza Sociale	90	2.253,76	250,42
N.I.C.E. NEW ITALIAN CINEMA EVENTS/ASSOC	Via de'Serragli 1	3.108,97	50	1.554,49	30	932,69	Cultura	80	2.487,18	621,79
OLIMPIA GRUPPO SPORTIVO "SAN JACOPINO"	Viale Corsica 2	4.153,55	80	3.322,84	0	0,00		80	3.322,84	830,71
PA.MA.PI. COOP SOCIALE	Via Bolognese 238	51.857,60	60	31.114,56	30	15.557,28	Sicurezza Sociale	90	46.671,84	5.185,76
PERIFERIE AL CENTRO-ASS.VOLONT.E SOLID.	Via Giano della Bella 22/A	5.258,59	80	4.206,87	0	0,00		80	4.206,87	1.051,72
PEVSNER STUDIO DI ARTE E CULT.	Via di Rosano 115/117	6.712,20	50	3.356,10	0	0,00		50	3.356,10	3.356,10
PROGETTO S.AGOSTINO PUBBLICA ASS. CROCE D'ORO ASS.	Via S.Agostino 19	80.266,20	60	48.159,72	30	24.079,86	Sicurezza Sociale	90	72.239,58	8.026,62
PUBBLICA ASSISTENZA / ASS.	V.lo del Ridi 29/A	8.187,94	60	4.912,77	30	2.456,38	Sicurezza Sociale	90	7.369,15	818,79
	Via S.Agostino 8	1.267,20	60	760,32	0	0,00		60	760,32	506,88

ASSOCIAZIONI	UBICAZIONE IMMOBILE	CANONE ANNUO VIRTUALE	% RIDUZIONE	SOMMA ABBATTUTA	% RIDUZIONE CONVENZIONE	SOMMA ABBATTUTA CON CONVENZIONE	DIREZIONE COMPETENTE CONVENZIONE	% TOTALE RIDUZIONE	TOTALE ABBATTIMENTO	CANONE DOVUTO
QUOTIDIE COOP SOCIALE A R.L. ONLUS	Via G. della Bella 22A	10.754,02	60	6.452,41	0	0,00		60	6.452,41	4.301,61
RADIOAMATORI ITALIANI / ASS.	Via G. della Bella 22A	4.737,22	50	2.368,61	0	0,00		50	2.368,61	2.368,61
ROMITO GRUPPO SPORTIVO	Via Sighele 62	22.835,20	80	18.268,16	0	0,00		80	18.268,16	4.567,04
RONDINELLA MARZOCCO	L.no Soderini 20	66.267,72	50	33.133,86	40	26.507,09	Sicurezza Sociale	90	59.640,95	6.626,77
SCUOLA / SCIENZE AZIENDALI	Via Tagliamento 16	83.097,27	50	41.548,63	30	24.929,18	DIR.GEN.	80	66.477,81	16.619,45
SOLIDARIETA' CARITAS (ARETINA 463)	Via Aretina 463	67.920,00	60	40.752,00	30	20.376,00	Sicurezza Sociale	90	61.128,00	6.792,00
SOLIDARIETA' CARITAS - ASS. VOLONTARIATO	Via C.Pietri 3	10.969,33	60	6.581,60	30	3.290,80	Sicurezza Sociale	90	9.872,40	1.096,93
SOLIDARIETA' CARITAS - ASS. VOLONTARIATO	Via F.Baracca 150f	8.169,97	60	4.901,98	30	2.450,99	Sicurezza Sociale	90	7.352,97	817,00
SOLIDARIETA' CARITAS ONLUS	Via F.Baracca 150E	6.215,38	60	3.729,23	30	1.864,61	Sicurezza Sociale	90	5.593,84	621,54
SOLIDARIETA' CARITAS ONLUS	Via F.Baracca 150D	14.075,71	60	8.445,42	30	4.222,71	Sicurezza Sociale	90	12.668,14	1.407,57
SOLIDARIETA' CARITAS ONLUS	Via F.Baracca 150H	13.979,66	60	8.387,79	30	4.193,90	Sicurezza Sociale	90	12.581,69	1.397,97
SOLIDARIETA' CARITAS ONLUS (EX ARSIPE)	Via Dei Pucci, 90	12.872,64	60	7.723,58	30	3.861,79	Sicurezza Sociale	90	11.585,38	1.287,26
T.A.O. TUTELA AMMALATI ONCOLOGICI ASS.NE	Via Torre Agli 23/a B	3.700,58	60	2.220,35	0	0,00		60	2.220,35	1.480,23
U.N.E.S.C.O.	Via G.Orsini 44	3.622,70	50	1.811,35	0	0,00		50	1.811,35	1.811,35
V.A.P.I. ASS.PREVENZIONE INCENDI	Via Benedetto Dei 5/A	1.440,00	40	576,00	0	0,00		40	576,00	864,00
WOW - WOMEN ON WORK	Via Santo Spirito 35	18.280,74	50	9.140,37	30	5.484,22	Istruzione	80	14.624,59	3.656,15
TOTALE	TOTALE	2.875.846,37		1.520.208,21		688.352,33			2.584.628,47	741.558,74

6.2 CONTRIBUTI PER UTENZE IMPIANTI SPORTIVI

Con regolamento approvato dal Consiglio Comunale con deliberazione n. 189 del 13 gennaio 1997, fu disciplinata la concessione in gestione degli impianti sportivi, riformulando in particolar modo i relativi criteri ed i requisiti degli aspiranti concessionari.

Tale disciplina prevede, quale corrispettivo da parte delle società concessionarie, il pagamento di una somma pari al rimborso percentuale sul totale dei consumi delle utenze intestate a carico dell'Amministrazione Comunale. Percentuale diversificata per ciascun impianto sulla base di una serie di parametri, che tenuto conto del tipo dell'attività svolta, valutavano gli aspetti gestionali e tecnici della società e dell'impianto (riserve di spazi, obbligo di uso da parte delle scuole, della Direzione Servizi Sportivi e dei Consigli di Quartiere per i corsi di attività motorio-sportiva, il numero degli atleti, le condizioni strutturali e tecnologiche dell'impianto etc.....)

Le utenze relative a tali concessioni comportano un onere per il Comune di circa € 2.120.000,00 di cui circa € 480.000,00 rimborsati dalle società sportive. Negli ultimi due anni nei bilanci di previsione sono state iscritte somme in spesa ed entrata, per le utenze, per un importo di € 1.750.000,00 con le quali venivano evidenziati i contributi erogati a favore delle società concessionarie.

Nel bilancio 2008 è stato convenuto di non rappresentare più contabilmente tale fattispecie e di inserire le relative informazioni nella Relazione Previsionale e Programmatica. Ciò anche tenuto conto che nel frattempo, con deliberazione consiliare n. 21 del 7 maggio 2007, il Consiglio Comunale ha approvato il nuovo Regolamento per la concessione in gestione dei propri impianti sportivi.

In applicazione del nuovo Regolamento, è stata fatta una prima verifica degli impianti sportivi presso i quali sarà tecnicamente possibile procedere alla volturazione delle utenze a carico dei futuri concessionari senza ulteriori oneri a carico dell'Amministrazione, utenze che ammontano a circa € 1.560.000,00, che sono attualmente rimborsate dai concessionari per un importo di circa € 330.000,00.

E' previsto che le prime nuove concessioni degli impianti con utenze intestate alle società aggiudicatarie, andranno a regime dal secondo semestre del 2008. Questo nuovo sistema porterà ad una riduzione dei costi sostenuti.

7. ENTRATE E SPESE CORRELATE

7. ENTRATE E SPESE CORRELATE

Queste entrate provengono dallo Stato, da altri Enti pubblici e da privati, sono comprese tra le entrate correnti ed hanno destinazione determinata. Sono utilizzate per finanziare specifiche finalità stabilite dall'Ente o dal soggetto erogante e sono subordinate a rendicontazione.

Nel bilancio 2008 sono state inserite poste correlate per complessivi €. 53.477.337,67 destinati come segue:

funzioni generali di amministrazione, di gestione e controllo	1.019.000,00
funzioni di polizia locale	4.481.000,00
funzioni di istruzione pubblica	6.815.267,09
funzioni relative alla cultura e ai beni culturali	1.556.410,70
funzioni nel settore sportivo e ricreativo	92.500,00
funzioni nel campo turistico	10.000,00
funzioni nel campo della viabilità e trasporti	21.577.833,76
funzioni riguardanti la gestione del territorio e l'ambiente	1.037.110,85
funzioni nel settore sociale	15.773.215,27
funzioni nel campo dello sviluppo economico	1.115.000,00

Nei prospetti seguenti sono indicate, nella prima parte le risorse e la loro provenienza, nella successiva le spese e la loro destinazione.

ENTRATA - CAPITOLI CORRELATI

R. P.	Tit.	Cat.	CAP	DESCRIZIONE CAPITOLO	IMPORTO	Cap.Col. 1	Cap.Col. 2	Cap.Col. 3
1A	2	2	11520	CONTRIBUTI E TRASFERIMENTI DALLA REGIONE PER L'UFFICIO DEL SINDACO	80.000,00	2142	2050	271
1A	2	5	16010	CONTRIBUTI E TRASFERIMENTI DA ALTRI ENTI DEL SETTORE PUBBLICO PER UFFICIO DEL SINDACO	20.000,00	2144	2078	280
1A	3	5	33000	ENTRATE DA SPONSORIZZAZIONI PER L'UFFICIO DEL SINDACO (SERV. RILEV. EFFETTI IVA)	15.000,00	2140	272	2085
1A	3	5	33005	ENTRATE DA PRIVATI PER INIZIATIVE E PROGETTI DELL'UFFICIO DEL SINDACO	15.000,00	142	2090	285
2A	2	2	11506	CONTRIBUTI DELLA REGIONE PER ATTIVITA' ISTITUZIONALI ED INIZIATIVE DEL CONSIGLIO COMUNALE	40.000,00	925		
2A	2	5	16060	CONTRIBUTI DALLA PROVINCIA DI FIRENZE PER ATTIVITA' ISTITUZIONALI ED INIZIATIVE DEL CONSIGLIO COMUNALE	15.000,00	926		
2A	3	5	29036	ENTRATE DA SPONSORIZZAZIONI PER ATTIVITA' DELL'UFFICIO DEL CONSIGLIO	20.000,00	927		
2A	3	5	29037	ENTRATE DA PRIVATI PER ATTIVITA' DELL'UFFICIO DEL CONSIGLIO	20.000,00	929		
3A	2	5	16509	TRASFERIMENTO DALLA SOCIETA' DELLA SALUTE PER INTERVENTI FINALIZZATI AL SOSTEGNO ADULTIDISABILI	306.000,00	15095		
3A	2	5	17400	TRASFERIMENTI DALLA PROVINCIA PER ATTIVITA' DIVERSE DELL'UFFICIO DECENTRAMENTO	20.000,00	2480	2472	2532
3A	3	5	29115	ENTRATE DA SPONSORIZZAZIONI PER ATTIVITA' DELL'UFFICIO AREA METROPOLITANA E DECENTRAMENTO	10.000,00	2524		
3A	3	5	29117	CONTRIBUTI DA PRIVATI PER ATTIVITA' DELL'UFFICIO AREA METROPOLITANA E DECENTRAMENTO	10.000,00	2526		
3E	2	2	12030	TRASFERIMENTI REGIONALI PER PROGETTI EDUCATIVI SCOLASTICI ED EXTRASCOLASTICI DEL QUART.1	149.189,44	6908	6895	6940
3E	2	2	12031	CONTRIBUTI REGIONALI PER PROGETTI EDUCATIVI E P.I.A. DEL QUARTIERE 1	55.473,65	6905		
3E	2	2	12039	TRASFERIMENTO DALLA REGIONE PER ATTIVITA' ED INIZIATIVE DIVERSE DEL CONSIGLIO DI QUARTIERE 1	5.894,45	10932		
3E	2	5	12050	TRASFERIMENTI DALLA PROVINCIA PER DIRITTO ALLO STUDIO ALLE SCUOLE MATERNE PRIVATE E COMUNALI DEL QUART. 1	20.000,00	6800		

R. P.	Tit.	Cat.	CAP	DESCRIZIONE CAPITOLO	IMPORTO	Cap.Col. 1	Cap.Col. 2	Cap.Col. 3
3E	2	2	12505	TRASFERIMENTO DALLA REGIONE PER ATTIVITA' CULTURALI DEL CONSIGLIO DI QUARTIERE 1	1.380,00	8902		
3E	2	5	16300	CONTRIBUTI DALLA PROVINCIA PERREALIZZAZIONE PROGETTI CULTURALI DEL CONSIGLIO DI QUARTIERE 1	3.500,00	10922		
3E	2	5	16500	TRASFERIMENTI DALLA SOCIETA' DELLA SALUTE PER INTERVENTI FINALIZZATI DIVERSI DEL QUARTIERE 1	64.507,04	15085	14947	
3E	2	5	16502	TRASFERIMENTI DALLA SOCIETA' DELLA SALUTE PER INTERVENTI FINALIZZATI DIVERSI DEL QUARTIERE 1	100.039,43	2893	11053	
3E	3	5	23600	ENTRATE DA SPONSORIZZAZIONI PER LA PROMOZIONE DI ATTIVITA' DEL CONSIGLIO DI QUARTIERE 1	11.000,00	2390		
3F	2	2	12032	TRASFERIMENTI DALLA REGIONE PER PROGETTI EDUCATIVI SCOLASTICI ED EXTRA SCOLASTICI DEL CONSIGLIO DI QUART. 2	250.000,00	7305	7275	7467
3F	2	5	12060	TRASFERIMENTI DALLA PROVINCIA PER PROGETTI EDUCATIVI SCOLASTICI ED EXTRASCOLASTICI DEL CONSIGLIO DI QUART. 2	30.000,00	7330		
3F	2	2	13030	CONTRIBUTI REGIONALI PER LA REALIZZAZIONE PROGETTI IN TEMADI SICUREZZA E SALVAGUARDIA AMBIENTALE DEL QUARTIERE 2	25.000,00	17320		
3F	2	5	16517	TRASFERIMENTO DALLA SOCIETA' DELLA SALUTE PER INTERVENTI FINALIZZATI DIVERSI	73.043,00	15478		
3F	2	5	16519	TRASFERIMENTO DALLA SOCIETA' DELLA SALUTE PER INTERVENTI FINALIZZATI AL SOSTEGNO DI ADULTI DISABILI	35.000,00	15492		
3F	2	5	16521	TRASFERIMENTO DALLA SOCIETA' DELLA SALUTE PER INTERVENTI FINALIZZATI AI MINORI	121.724,50	11454	11442	
3G	2	2	12033	CONTRIBUTI REGIONALI PER INTERVENTI RIVOLTI AL DIRITTO ALLO STUDIO, ORIENT. E FORMAZ SCOLASTICA QUART.3	40.000,00	7705		
3G	2	2	12037	TRASFERIMENTI DALLA REGIONE PER DIRITTO ALLO STUDIO ALLE SCUOLE MATERNE PRIVATE E COMUNALI DEL QUART. 3	105.000,00	7736	7739	7752
3G	2	2	12078	CONTRIBUTI DALLA REGIONE PER INTERVENTI DIRETTI ALL'INFANZIA, ADOLESCENZA E AI GIOVANI (L.R. 32/02)	45.000,00	7712		
3G	2	2	12105	CONTRIBUTI REGIONALI PER REALIZZAZIONE PROGETTI IN TEMADI SICUREZZA DEL CONSIGLIO DI QUARTIERE 3 (L.R.38/01)	3.700,00	17717		
3G	2	5	16522	TRASFERIMENTO DALLA SOCIETA' DELLA SALUTE PER INTERVENTI FINALIZZATI AI MINORI	30.000,00	11852	11812	

R. P.	Tit.	Cat.	CAP	DESCRIZIONE CAPITOLO	IMPORTO	Cap.Col. 1	Cap.Col. 2	Cap.Col. 3
3G	2	5	16523	TRASFERIMENTO DALLA SOCIETA' DELLA SALUTE PER INTERVENTI DI ASSISTENZA E SERVIZI DIVERSI DEL QUARTIERE 3	21.168,58	15769		
3G	2	5	16524	TRASFERIMENTO DALLA SOCIETA' DELLA SALUTE PER INTERVENTI FINALIZZATI DIVERSI	53.000,00	15767		
3G	2	5	16700	TRASFERIMENTI DALLA PROVINCIA PER DIRITTO ALLO STUDIO ALLE SCUOLE MATERNE PRIVATE E COMUNALI DEL QUART. 3	20.000,00	7735	7740	7750
3G	2	5	17450	CONTRIBUTI DALLA PROVINCIA PER INIZIATIVE DEL QUARTIERE 3 NELL'AMBITO DELLO SPORT	10.000,00	15790	15864	
3H	2	2	12034	TRASFERIMENTI DALLA REGIONE PER PROGETTI EDUCATIVI SCOLASTICI E EXTRASCOLASTICI DEL CONSIGLIO DI QUARTIERE 4	120.000,00	8105	8072	8262
3H	2	2	12036	CONTRIBUTO DALLA REGIONE PER LA REALIZZAZIONE DI INIZIATIVE CULTURALI DEL CONSIGLIO DI QUARTIERE 4	20.000,00	12162		
3H	2	2	12042	CONTRIBUTI DALLA REGIONE PER PROGETTI DI SENSIBILIZZAZIONE AMBIENTALE DEL CONSIGLIO DI QUART. 4	10.000,00	18114		
3H	2	2	12045	TRASFERIMENTO DALLA REGIONE PER INIZIATIVE FINALIZZATE DEL CONSIGLIO DI QUARTIERE 4	8.000,00	16135	16275	
3H	2	2	12055	CONTRIBUTI REGIONALI PER INTERVENTI RIVOLTI A MINORI, GIOVANI E FAMIGLIE A CURA DEL CONSIGLIO DI QUARTIERE 4	45.000,00	11650		
3H	2	5	15900	TRASFERIMENTI DALLA PROVINCIA PER DIRITTO ALLO STUDIO ALLE SCUOLE MATERNE PRIVATE E COMUNALI DEL QUART. 4	15.000,00	8140	8135	
3H	2	5	15950	ENTRATE DA CONTRIBUTI DELLA PROVINCIA PER INIZIATIVE DI SENSIBILIZZAZIONE AMBIENTALE A CURA DEL QUARTIERE 4	10.000,00	18115		
3H	2	5	16526	TRASFERIMENTI DALLA SOCIETA' DELLA SALUTE PER INTERVENTI FINALIZZATI DIVERSI	121.000,00	16137	16272	
3H	2	5	16528	TRASFERIMENTI DALLA SOCIETA' DELLA SALUTE PER INTERVENTI FINALIZZATI AI MINORI	48.500,00	12257	11652	
3H	3	5	23244	CONTRIBUTI DA PRIVATI PER INIZIATIVE ED ATTIVITA' CULTURALI DEL QUARTIERE 4	10.000,00	12167	12082	
3H	3	5	33520	SPONSORIZZ. PER ATTIVITA' DEL CONSIGLIO DI QUARTIERE 4	40.000,00	12125		
3H	3	5	33540	CONTRIBUTI DA PRIVATI PER LA MANUTENZIONE DELLE AREE VERDI DEL QUARTIERE 4	20.000,00	18130		

R. P.	Tit.	Cat.	CAP	DESCRIZIONE CAPITOLO	IMPORTE	Cap.Col. 1	Cap.Col. 2	Cap.Col. 3
3L	2	2	12035	CONTRIBUTI REGIONALI PER PROGETTI FINALIZZATI IN CAMPO SCOLASTICO E PER PROGETTO DI AREA P.I.A A CURA CONS.QUART.5	20.000,00	8505		
3L	2	2	12038	CONTRIBUTI DALLA REGIONE PER INTERVENTI DIRETTI ALL'INFANZIA E ALL'ADOLESCENZA	50.000,00	8508		
3L	2	2	12041	TRASFERIMENTO REGIONALE PER DIRITTO ALLO STUDIO DELLE SCUOLE PER L'INFANZIA DEL QUARTIERE 5	140.000,00	8525	8535	8540
3L	2	5	12800	TRASFERIMENTO DALLA PROVINCIA PER DIRITTO ALLO STUDIO ALLE SCUOLE MATERNE PRIVATE E COMUNALI DEL QUART. 5	15.000,00	8530		
3L	2	5	12820	CONTRIBUTO DALLA PROVINCIA PER INIZIATIVE IN CAMPO EDUCATIVO E CULTURALE	10.400,00	12405		
3L	2	5	12830	CONTRIBUTI DALLA PROVINCIA PER LA TUTELA AMBIENTALE	10.000,00	18465	18507	
3L	2	5	16529	TRASFERIMENTO DALLA SOCIETA' DELLA SALUTE PER INTERVENTI FINALIZZATI DIVERSI	118.500,00	16587	16683	
3L	2	5	16532	TRASFERIMENTO DALLA SOCIETA' DELLA SALUTE PER INTERVENTI FINALIZZATI AI MINORI	150.800,00	12652	12547	
3L	3	5	23254	ENTRATE DA SPONSORIZZAZIONI PER SERVIZI RIVOLTI ALL'INFANZIA ED ADOLESCENZA DEL QUARTIERE 5	10.000,00	8523		
3L	3	5	23455	ENTRATE DA SPONSORIZZAZIONI PER CENTRI ED ASSISTENZA ANZIANI	25.000,00	16475	16583	
3L	3	5	23650	PROVENTI DA SPONSORIZZAZIONI PER INIZIATIVE CULTURALI DEL DEL CONSIGLIO DI QUARTIERE 5	75.000,00	12450		
3L	3	5	30010	ENTRATE DA SPONSORIZZAZIONI PER INIZIATIVE CULTURALI DEL CONSIGLIO DI QUARTIERE 5	16.100,00	12677		
3L	3	5	32100	PROVENTI DA SPONSORIZZAZIONI PER EROGAZIONE CONTRIBUTI A CARATTERE SOCIALE	5.000,00	16672		
5C	2	2	11500	CONTRIBUTI REGIONALI PER RILEVAZIONI STATISTICHE	40.000,00	22512		
5C	2	5	16000	CONTRIBUTI PROVINCIALI PER RILEVAZIONI STATISTICHE	20.000,00	22514		
5C	2	5	16020	ENTRATE DA ISTAT E DA ALTRI ENTI PER RILEVAZIONI E CENSIMENTI	260.000,00	22520		
5D	3	5	31502	TRASFERIMENTI DA QUADRIFOGLIO S.P.A. PER CONTRIBUTI, QUOTE ASSOCIATIVE, ONERI PER SERVIZIO GESTIONE RIFIUTI	267.260,85	37748		

R. P.	Tit.	Cat.	CAP	DESCRIZIONE CAPITOLO	IMPORTO	Cap.Col. 1	Cap.Col. 2	Cap.Col. 3
5F	3	5	18016	OBLAZIONE DOVUTA AL COMUNE PER L'INCENTIVAZIONE DELLA DEFINIZIONE DELLE DOMANDE DI CONDONO EDILIZIO	80.000,00	34415-34417	48444	48447
C0	2	5	16012	CONTRIBUTO DALL'UNIVERSITA' DIFIRENZE PER PARTECIPAZIONE ALLA GESTIONE DELLA RETE FI.NET	12.000,00	23712		
E0	2	1	10100	CONTRIBUTO DALLO STATO PER UFFICIO CATASTALE AREA FIORENTINA	135.000,00	34165		
G8	3	5	31040	CONCORSO DELLA T.A.V. PER LA COSTITUZIONE SPORTELLO UNICO PER I RAPPORTI DEL PROGETTO ALTA VELOCITA'	115.000,00	32930		
G9	3	5	31045	ENTRATE PER SPONSORIZZAZIONI ATTIVITA' DEL SERVIZIO GEOLOGICO	20.000,00	48106		
I0	2	1	10509	TRASFERIMENTO DAL MINISTERO DELLA SOLIDARIETA' SOCIALE DEL FONDO NAZIONALE PER L'INFANZIA E ADOLESC. (L.285/97)	1.328.456,00	27664	27765	
I0	2	2	12015	TRASFERIMENTI VARI DALLA REGIONE PER INTERVENTI EDUCATIVI PER INFANZIA E ADOLESCENZA	700.000,00	27760	27662	
I0	2	2	12095	CONTRIBUTO REGIONALE PER INTERVENTI IN MATERIA DI POLITICHE PER LA SICUREZZA (L.R. 38/01)	100.000,00	27362		
I0	3	5	29068	ENTRATE DA I.T.I. PER GESTIONESTRALCIO STATALIZZAZIONE ISTITUTO	50.000,00	28041	28232	
I1	2	1	9030	TRASFERIMENTO DAL MINISTERO PUBBLICA ISTRUZIONE PER LA SCUOLA MATERNA PER REALIZZAZIONE DEL SISTEMA SCOLASTICO INTEGRATO	650.000,00	26150	26155	
I1	2	1	9035	CONTRIBUTO MINISTERIALE FINAIZZATO AL "PROGETTO CONTINUITA' 0/6 ANNI"	100.000,00	26152		
I3	2	2	12020	CONTRIBUTO DALLA REGIONE PER ASSISTENZA HANDICAP NELLE SCUOLE SUPERIORI	100.000,00	26800		
I3	2	5	12630	TRASFERIMENTO DALLA PROVINCIA DI FONDI MINISTERIALI PER ACQUISTO LIBRI DI TESTO AGLI STUDENTI SCUOLE MEDIE INFERIORI E SUPERIORI	750.000,00	27490		

R. P.	Tit.	Cat.	CAP	DESCRIZIONE CAPITOLO	IMPORTO	Cap.Col. 1	Cap.Col. 2	Cap.Col. 3
I4	2	1	9040	CONTRIBUTO MINISTERIALE PER PRESTAZIONI DI SERVIZI A FAVORE DEI GIOVANI	700.000,00	27306		
I4	2	2	12010	CONTRIBUTI REGIONALI PER PROGETTI FINALIZZATI IN CAMPO SCOLASTICO	300.000,00	27360		
I4	2	2	12065	TRASFERIMENTO REGIONALE PER INTERVENTI IN FAVORE DEI GIOVANI	296.000,00	27309	27473	
I4	2	2	12070	TRASFERIMENTI DALLA REGIONE PER LA REALIZZAZIONE E GESTIONE DI CENTRI INTERCULTURALI TERRITORIALI	15.000,00	34940		
I4	2	5	12610	CONTRIBUTI DALLA PROVINCIA PER L'ISTRUZIONE	26.000,00	27385		
I4	2	2	12670	TRASFERIMENTO DALLA REGIONE PER REALIZZAZIONE PROGETTI DEL FONDO SOCIALE EUROPEO	40.000,00	28530		
I4	2	4	15500	TRASFERIMENTI DALL'UNIONE EUROPEA PER PROGETTI NEL CAMPO DELL'ISTRUZIONE E FORMAZIONE E.D.A	250.000,00	27312		
I4	2	5	16510	TRASFERIMENTI DALLA PROVINCIA PER INTERVENTI SOCIALI FINALIZZATI PER I MINORI	260.000,00	41750		
I4	2	5	17020	TRASFERIMENTO DALLA PROVINCIA PER ATTIVITA' FORMATIVE	2.300.000,00	27314	27286	
I4	3	5	33200	CONTRIBUTI DA PRIVATI PER INTERVENTI NEL CAMPO DELLA PUBBLICA ISTRUZIONE	40.000,00	27366		
L1	3	5	33500	CONTRIBUTI PER ATTIVITA' ED INTERVENTI VARI NEI MUSEI COMUNALI	119.291,00	29730		
L5	2	3	14500	TRASFERIMENTO DALLA REGIONE PER ATTIVITA' IN MATERIA DI BIBLIOTECHE ED ARCHIVI	120.000,00	28920		
L5	2	5	14800	ENTRATE DA COMUNI ED ALTRI ENTI E ISTITUZIONI ADERENTI AL SISTEMA DOCUMENTARIO INTEGRATO AREA FIORENTINA	80.000,00	28930		
L5	2	2	15325	TRASFERIMENTI REGIONALI PER PROGETTI DEL SERVIZIO ATTIVITA' CULTURALI	150.000,00	29302	29464	
L5	2	5	16305	TRASFERIMENTO DALLA PROVINCIA PER ITALIA WAVE	100.000,00	29327		
L5	3	5	30000	ENTRATE DA CONTRIBUTI E SPONSORIZZAZIONI PER MANIFESTAZIONI ARTISTICHE-ESPOSITIVE (SERV. RILEV. IVA)	260.000,00	29320	29325	
L5	3	5	30020	CONTRIBUTI DA PRIVATI ED ENTI PER INIZIATIVE CULTURALI E PROMOZIONALI DELLE BIBLIOTECHE ARCHIVIO E DELLO SDIAF	15.000,00	28922		
L5	3	5	30025	ENTRATE DA CONTRIBUTI DA PRIVATI PER "ITALIA WAVE"	400.000,00	29477		
L5	3	5	30035	ENTRATE DA CONTRIBUTI DA PRIVATI PER "FIRENZE CITTA' DEI LETTORI"	100.000,00	29479	28926	

R. P.	Tit.	Cat.	CAP	DESCRIZIONE CAPITOLE	IMPORTO	Cap.Col. 1	Cap.Col. 2	Cap.Col. 3
L5	3	5	30070	CONTRIBUTI DA PRIVATI PER INIZIATIVE RIVOLTE ALLA PUBBLICA LETTURA	2.500,00	28867		
M0	2	5	17455	CONTRIBUTO DALLA PROVINCIA PER FESTE E TRADIZIONI POPOLARI FIORENTINE	2.500,00	31355		
M0	3	5	30512	CONTRIBUTI DA PRIVATI PER LA REALIZZAZIONE DI ATTIVITA' DELLE TRADIZIONI POPOLARI FIORENTINE	80.000,00	31372		
N0	2	1	10503	TRASFERIMENTO DALLO STATO PER INTERVENTI ASSISTENZIALI SVOLTI DALLA DIREZIONE SICUREZZA SOCIALE	956.000,00	42108	42266	
N0	2	2	13520	TRASFERIMENTI DALLA REGIONE PER INTERVENTI FINALIZZATI DIVERSI	784.000,00	42160	42275	
N0	2	2	13530	CONTRIBUTI REGIONALI PER INTERVENTI ASSISTENZIALI A FAVORE DI MINORI	200.000,00	41730		
N0	2	2	13540	CONTRIBUTI REGIONALI FINALIZZATI PER INTERVENTI NEL CAMPO DELLA PREVENZIONE E RIABILITAZIONE	40.000,00	42520	42670	
N0	2	2	13565	TRASFERIMENTI DALLA REGIONE PER INTERVENTI SULLA SICUREZZA (L.R. 38/01)	65.000,00	42498		
N0	2	4	16400	TRASFERIMENTI DALL'UNIONE EUROPEA PER REALIZZAZIONE PROGETTI ASSISTENZIALI	151.000,00	42106	42279	
N0	2	5	16518	TRASFERIMENTI DALLE AZIENDE SANITARIE PER INTERVENTI DI PREVENZIONE E RIABILITAZIONE	30.000,00	42532	42675	
N0	2	5	16527	TRASFERIMENTO DA AZIENDE SANITARIE PER INTERVENTI A FAVORE DEI MINORI	114.000,00	41733		
N0	2	5	16537	TRASFERIMENTI DALLA SOCIETA' DELLA SALUTE PER INTERVENTI ASSISTENZIALI	1.658.795,45	42164		
N0	2	5	16539	TRASFERIMENTI DALLA SOCIETA' DELLA SALUTE PER INTERVENTI FINALIZZATI DIVERSI	716.087,18	42276		
N0	2	5	16542	CONTRIBUTI DALLA SOCIETA' DELLA SALUTE PER INTERVENTI ASSISTENZIALI A FAVORE DEI MINORI	1.887.840,38	41734	41865	
N0	2	5	16544	CONTRIBUTI DALLA SOCIETA' DELLA SALUTE PER INTERVENTI NEL CAMPO DELLA PREVENZIONE E RIABILITAZIONE	1.526.848,16	42524	42672	
N0	2	5	16545	TRASFERIMENTO DALLA SOCIETA' DELLA SALUTE PER TOSSICODIPENDENZE	632.500,69	42548		

R. P.	Tit.	Cat.	CAP	DESCRIZIONE CAPITOLE	IMPORTO	Cap.Col. 1	Cap.Col. 2	Cap.Col. 3
N0	2	5	16547	TRASFERIMENTI DA SOCIETA'DELLASALUTE DI FONDI REGIONALI PER SPERIMENTAZIONE PERCORSO NON AUTOSUFFICIENTI	1.173.904,86	42280		
N0	3	5	32020	TRASFERIMENTO DALLA FIORENTINAGAS DELLA QUOTA TARIFFA DISTRIBUZIONE (DEL.237/00 AUT. ENERG.ELETR.E GAS)	270.000,00	42278		
N0	3	5	35500	ENTRATE PER PREMI NON RITIRATI ALLE LOTTERIE, DONAZIONI	5.000,00	42170		
N1	3	1	23090	PROVENTI DA SANZIONI AMMINISTRATIVE IN MATERIA SANITARIA	5.000,00	42220		
N5	2	5	16515	TRASFERIMENTI DALLA PROVINCIA PER INTERVENTI FINALIZZATI NEL CAMPO DELL'ASSISTENZA, BENEFICIENZA E SERV. ALLA PERSONA	6.000,00	42247		
P0	3	2	25040	FITTI DEGLI STABILI AD USO NONABITATIVO DEL FONDO MARTINI FINALIZZATI A BORSE DI STUDIO STUDENTI ISTITUTO L.DA VINCI	20.000,00	28300		
P0	3	2	25060	FITTI DEGLI STABILI AD USO NON ABITATIVO DEL FONDO LEGATO CARNIELO FINALIZZATI AL PREMIOANNUALE R. CARNIELO	9.498,25	29740		
P1	2	2	13510	TRASFERIMENTO DALLA REGIONE DEL FONDO PER L'INTEGRAZIONE DEI CANONI DI LOCAZIONE (ART.11 L. 431/98)	1.500.000,00	42248		
P1	3	2	25030	FITTI DEGLI STABILI AD USO ABITATIVO DEL FONDO MARTINI FINALIZZATI A BORSE DI STUDIO STUDENTI ISTITUTO L.DA VINCI	8.604,00	28300		
P1	3	2	25050	FITTI DEGLI STABILI AD USO ABITATIVO DEL FONDO LEGATO CARNIELO FINALIZZATI AL PREMIO R. CARNIELO	2.847,00	29740		
P1	3	5	29135	ENTRATE DA TERZI DA UTILIZZARE PER PAGAMENTO CANONI DI LOCAZIONE CALMIERATI	435.000,00	42250		
Q0	2	5	17040	CONTRIBUTI DA ALTRI ENTI DEL SETTORE PUBBLICO PER ATTIVITA' PROMOZIONALI	50.000,00	39745		
Q0	3	1	23570	DIRITTI D'ISTRUTTORIA S.U.A.P.ENTI TERZI (DPR 447/98 E SUCC. MOD.)	50.000,00	39750		
Q0	3	5	32502	CONTRIBUTI DA PRIVATI PER ATTIVITA' PROMOZIONALI	35.000,00	39662		
Q5	2	3	14000	TRASFERIMENTO DALLA REGIONE PER AREE FAUN. - L.R. 3/94	10.500,00	25730		
Q5	3	1	19570	PROVENTI PER SANZIONI DA DESTINARE ALLA TUTELA DELLA FAUNA ITTICA	500,00	25745		
Q6	2	1	10515	CONTRIBUTI DAL DIPARTIMENTO AFFARI SOCIALI DELLA PRESIDENZA DEL CONSIGLIO PER IL SERV. VOLONTARIO EUROPEO (EUROPE DIRECT FIRENZE)	1.500,00	2535		

R. P.	Tit.	Cat.	CAP	DESCRIZIONE CAPITOLO	IMPORTO	Cap.Col. 1	Cap.Col. 2	Cap.Col. 3
Q6	2	2	11518	TRASFERIMENTO DALLA REGIONE PER LA REALIZZAZIONE DEL PROGETTO "VIVAIO D'IMPRESE"	5.000,00	45462		
Q6	2	5	12640	TRASFERIMENTI DA ENTI PUBBLICI PER CONVENZIONI CON UFFICIO EUROPE DIRECT FIRENZE	6.000,00	151		
Q6	2	2	13200	CONTRIBUTI REGIONALI PER PROMOZIONE ECONOMICA	10.000,00	39729		
Q6	2	1	15400	TRASFERIMENTO DAL MINISTERO DELL'INDUSTRIA PER INTERVENTI RELATIVI ALLO SVILUPPO IMPRENDITORIALE IN AREE DI DEGRADO URBANO	950.000,00	40350		
Q6	2	4	15600	TRASFERIMENTI DALL'UNIONE EUROPEA PER L'UFFICIO EUROPE DIRECT FIRENZE	25.000,00	150		
Q6	2	5	16090	TRASFERIMENTO DALLA PROVINCIA PER REALIZZAZIONE PROGETTO "VIVAIO D'IMPRESE"	5.000,00	45464		
Q6	2	5	17460	TRASFERIMENTO DA ENTI PUBBLICI PER INTERVENTI NEL CAMPO TURISTICO	5.000,00	31713		
Q6	3	5	30600	CONTRIBUTI DA PRIVATI PER ATTIVITA' INERENTI IL TURISMO	5.000,00	31714		
Q6	3	5	32511	RECUPERO CONTRIBUTI EX LEGGE 266/97 (INTERVENTI IN AREE DI DEGRADO URBANO)	20.000,00	39722		
R0	3	1	19512	PROVENTI CONTRAVVENZIONALI PER IL SERVIZIO SVOLTO DAGLI AUSILIARI DEL TRAFFICO	4.450.000,00	24562		
RX	2	2	19400	TRASFERIMENTI REGIONALI PER INTERVENTI SULLA SICUREZZA A CURA DELL'UFFICIO CITTA' SICURA	20.000,00	24680		
S3	3	5	31520	RIMBORSI PER DEMOLIZIONI COATTIVE DI CUI AGLI ARTICOLI 7,9 E 27 L. 47/95	70.000,00	34135		
T0	2	1	10050	TRASFERIMENTO MINISTERIALE PER LA REALIZZAZIONE DI PROGETTI EUROPEI	66.825,00	38212		
T0	2	2	13025	CONTRIBUTI E TRASFERIMENTI DALLA REGIONE FINALIZZATI ALLA ISTITUZIONE DELLA RETE REGIONALE DELLE "AGENZE 21 LOCALI"	50.000,00	30800		
T0	2	4	15630	TRASFERIMENTO DALL'UNIONE EUROPEA PER LA REALIZZAZIONE DI PROGETTI EUROPEI DELLA DIREZIONE AMBIENTE	108.825,00	38214		

R. P.	Tit.	Cat.	CAP	DESCRIZIONE CAPITOLO	IMPORTO	Cap.Col. 1	Cap.Col. 2	Cap.Col. 3
T0	3	1	19040	PROVENTI DERIVANTI DA RILASCIO DI AUTORIZZAZIONI PERSONALI PER LA RACCOLTA DEI FUNGHI (L.R. 68/99)	140.000,00	137	37750	
T0	3	1	22610	PROVENTI DA SANZIONI AMMINISTRATIVE DI CUI ALLA L.R.43/95 E REGOLAMENTO COMUNALE TUTELA ANIMALI	10.000,00	37755		
T0	3	1	22620	PROVENTI DA SANZIONI CONTRO L'INQUINAMENTO ACUSTICO L. 447/95 ART. 10	50.000,00	37870		
T0	3	1	22630	ENTRATE DA SANZIONI AMMINISTRATIVE DI CUI ALL'ART. 19 L.R. 51/99 FINALIZZATE AD AZIONI DIRISANAMENTO LINEEE ELETTRICHE	500,00	37880		
T0	3	5	31500	CONTRIBUTI DA PRIVATI PER LA REALIZZAZIONE DI PROGETTI AMBIENTALI	25.000,00	37717		
T0	3	5	37510	PROVENTI DERIVANTI DA SANZIONIAMMINISTRATIVE IN MATERIA DI TUTELA DELLE ACQUE (L.R.20/06)	5.000,00	37721		
U0	2	2	12710	TRASFERIMENTO DALLA REGIONE RELATIVI ALL'EX FONDO NAZIONALE TRASPORTI PER CORRISPETTIVOATAF E LI-NEA	21.462.833,76	33061		
V0	2	2	13000	CONTRIBUTI REGIONALI PER BARRIERE ARCHITETTONICHE	300.000,00	43460		

Totale correlate Entrata
53.477.337,67

SPESA - CAPITOLI CORRELATI

R.P.	Tit	Fun	Ser	Int	CAP	DESCRIZIONE CAPITOLI	IMPORTO	Cap.Col. 1	Cap.Col. 2
1A	1	1	8	3	142	PRESTAZIONI DI SERVIZI PER INIZIATIVE E MANIFESTAZIONI DELL'UFFICIO DEL SINDACO FINANZIATE CON CONTRIBUTI DA PRIVATI	6.000,00	33005	
1A	1	1	1	5	271	CONTRIBUTI ED ALTRI TRASFERIMENTI PER INIZIATIVE DELL'UFFICIO DEL SINDACO FINANZIATE CON TRASFERIMENTO REGIONALE	38.000,00	11520	
1A	1	1	1	5	272	CONTRIBUTI PER INIZIATIVE DELL'UFFICIO DEL SINDACO FINANZIATI CON SPONSORIZZAZIONI	6.000,00	33000	
1A	1	1	1	5	280	CONTRIBUTI E ALTRI TRASFERIMENTI DELL'UFFICIO DEL SINDACO FINANZIATI CON TRASF. DA ALTRI ENTI DEL SETTORE PUBBLICO	11.000,00	16010	
1A	1	1	1	5	285	CONTRIBUTI ED ALTRI TRASFERIMENTI PER MANIFETAZIONI DELL'UFFICIO DEL SINDACO FINANZIATI CON CONTRIBUTI DA PRIVATI	6.000,00	33005	
1A	1	1	1	2	2050	ACQUISTO BENI PER UFFICIO DEL SINDACO FINANZIATO CON TRASFERIMENTO REGIONALE	3.000,00	11520	
1A	1	1	1	2	2078	ACQUISTO DI BENI PER L'UFFICIO DEL SINDACO FINANZIATO CON TRASFERIMENTO DA ALTRI ENTI DEL SETTORE PUBBLICO	2.000,00	16010	
1A	1	1	1	2	2085	ACQUISTO BENI PER INIZIATIVE DELL'UFFICIO DEL SINDACO FINANZIATO CON SPONSORIZZAZIONI	3.000,00	33000	
1A	1	1	1	2	2090	ACQUISTO BENI PER INIZIATIVE E MANIFESTAZIONI DELL'UFFICIO DEL SINDACO FINANZIATE CON CONTRIBUTI DA PRIVATI	3.000,00	33005	
1A	1	1	1	3	2140	PRESTAZIONI DI SERVIZI PER INIZIATIVE SPONSORIZZATE A CURA DELL'UFFICIO DEL SINDACO	6.000,00	33000	
1A	1	1	1	3	2142	SPESE PER UFFICIO DEL SINDACO FINANZIATE CON TRASFERIMENTO REGIONALE	39.000,00	11520	
1A	1	1	1	3	2144	SPESE PER UFFICIO DEL SINDACO FINANZIATE CON TRASFERIMENTO DA ALTRI ENTI DEL SETTORE PUBBLICO	7.000,00	16010	
2A	1	1	1	3	925	PRESTAZIONI DI SERVIZI PER ATTIVITA' ISTITUZIONALI ED INIZIATIVE DEL CONSIGLIO COM.LE FINANZ. CON CONTRIBUTI DELLA REGIONE	40.000,00	11506	
2A	1	1	1	3	926	PRESTAZIONI DI SERVIZI PER ATTIVITA' ISTITUZIONALI ED INIZIATIVE DEL CONSIGLIO COM.LE FINANZ. CON CONTRIBUTI DELLA PROVINCIA	15.000,00	16060	
2A	1	1	1	3	927	SPESE PER ATTIVITA' DELL'UFF. DEL CONSIGLIO DA FINANZIARE CON SPONSORIZZAZIONI	20.000,00	29036	
2A	1	1	1	3	929	PRESTAZIONI DI SERVIZIO PER ATTIVITA' DELL'UFFICIO DEL CONSIGLIO FINANZIATE CON ENTRATE DA PRIVATI	20.000,00	29037	

R.P.	Tit	Fun	Ser	Int	CAP	DESCRIZIONE CAPITOLI	IMPORTO	Cap.Col. 1	Cap.Col. 2
3A	1	1	1	2	2472	ACQUISTO BENI PER ATTIVITA' DIVERSE DELL'UFFICIO DECENTRAMENTO FINANZIATO DA CONTRIBUTI DELLA PROVINCIA	5.000,00	17400	
3A	1	1	1	3	2480	PRESTAZIONI DI SERVIZI PER ATTIVITA' SVOLTE DALL'UFFICIO DECENTR. E FINANZIATE CON CONTRIB. EROGATI DALLA PROVINCIA	10.000,00	17400	
3A	1	1	1	3	2524	SPESE PER ATTIVITA' DELL'UFF. AREA METROPOLITANA E DECENTRAMENTO	10.000,00	29115	
3A	1	1	1	3	2526	SPESE PER ATTIVITA' DELL'UFF. AREA METROPOLITANA E DECENTRAMENTO FINANZIATE CON CONTRIBUTI DA PRIVATI	10.000,00	29117	
3A	1	1	1	5	2532	CONTRIBUTI PER ATTIVITA' DIVERSE DELL'UFFICIO DECENTRAMENTO FINANZIATI CON CONTRIBUTI DELLA PROVINCIA	5.000,00	17400	
3A	1	10	2	5	15095	CONTRIBUTI PER INTERVENTI FINALIZZATI AL SOSTEGNO DI ADULTI DISABILI FINANZIATI CON TRASF. DELLA SOCIETA' DELLA SALUTE	306.000,00	16509	
3E	1	1	8	3	2390	SPESE PER LA PROMOZIONE DI ATTIVITA' DEL CONSIGLIO DI QUARTIERE 1 FINANZIATE CON SPONSORIZZAZIONI	11.000,00	23600	
3E	1	10	1	3	2893	PRESTAZIONI DI SERVIZI PER INTERVENTI FINALIZZATI PER I MINORI FINANZIATI CON TRASFERIMENTO DELLA SOCIETA' DELLA SALUTE	80.000,00	16502	
3E	1	4	1	3	6800	SPESE PER INTERV. PER DIRITTO ALLO STUDIO SCUOLE MATERNE PRIVATE E COMUNALI DEL QUART.1 FINANZ. CON TRASF. PROVINCIA	20.000,00	12050	
3E	1	4	1	2	6895	ACQUISTO BENI DI CONSUMO PER LE SCUOLE MATERNE COMUNALI DEL QUART.1 FINANZ.TI CON TRASF.TOREGIONALE	46.000,00	12030	
3E	1	4	5	3	6905	PRESTAZIONI DI SERVIZI PER PROGETTI EDUCATIVI E P.I.A DEL QUARTIERE 1 FINANZ. CON TRASF.REGIONALE	55.473,65	12031	
3E	1	4	1	3	6908	PRESTAZIONI DI SERVIZI PER PROGETTI DESTINATI ALLE SCUOLE MATERNE COMUNALI DEL QUART.1 FINANZ. CON TRASF.REG.LE	54.480,00	12030	
3E	1	4	1	5	6940	CONTRIBUTI ALLE SCUOLE MATERNE PRIVATE DEL QUART. 1 FINANZ.TI CON TRASFERIMENTO REGIONALE	48.709,44	12030	
3E	1	5	1	3	8902	SPESE PER ATTIVITA' CULTURALI E BIBLIOTECHE DEL CONSIGLIO DI QUARTIERE 1 FINANZIATE CON CONTRIBUTO REGIONALE	1.380,00	12505	
3E	1	5	2	3	10922	SPESE PER LA REALIZZAZIONE DI PROGETTI CULTURALI DEL CONSIGLIO DI QUART. 1 FINANZIATE CON CONTRIB. PROVINCIALE	3.500,00	16300	
3E	1	5	2	3	10932	SPESE PER ATTIVITA' ED INIZIATIVE DIVERSE DEL CONSIGLIO DI QUARTIERE 1 FINANZIATE CON TRASFERIMENTO REGIONALE	5.894,45	12039	

R.P.	Tit	Fun	Ser	Int	CAP	DESCRIZIONE CAPITOLI	IMPORTO	Cap.Col. 1	Cap.Col. 2
3E	1	10	1	5	11053	CONTRIBUTI PER INTERVENTI FINALIZZATI PER MINORI FINANZIATI CON TRASFERIMENTO DELLA SOCIETA' DELLA SALUTE	20.039,43	16502	
3E	1	10	4	3	14947	PRESTAZIONI DI SERVIZI PER INTERVENTI FINALIZZATI DIVERSI FINANZIATI CON TRASFERIMENTO DELLA SOCIETA' DELLA SALUTE	15.000,00	16500	
3E	1	10	4	5	15085	CONTRIBUTI PER INTERVENTI FINALIZZATI DIVERSI FINANZIATI CON TRASFERIMENTO DELLA SOCIETA' DELLA SALUTE	49.507,04	16500	
3F	1	4	5	2	7275	ACQUISTO BENI PER PROGETTI EDUCATIVI SCOLASTICI ED EXTRA SCOLASTICI DEL QUART.2 DA FIN.CON TRASFERIM.REGIONALE	60.000,00	12032	
3F	1	4	5	3	7305	PRESTAZIONI DI SERVIZI PER PROGETTI EDUCATIVI SCOLASTICI ED EXTRASCOLASTICI DEL QUART.2.FINANZIATI CON TRASF.REGIONALI	140.000,00	12032	
3F	1	4	1	3	7330	SPESE PER REALIZZAZIONE PROGETTI EDUCATIVI SCOLASTICI ED EXTRASCOLASTICI DEL QUART.2.FINANZIATI CON TRASF.PROVINCIA	30.000,00	12060	
3F	1	4	5	5	7467	CONTRIBUTI PER PROGETTI EDUCATIVI SCOLASTICI ED EXTRA-SCOLASTICI DEL QUART.2 FINANZ. CON TRASFERIM.REGIONALE	50.000,00	12032	
3F	1	10	1	3	11442	PRESTAZIONI DI SERVIZI PER INTERVENTI FINALIZZATI A MINORI FINANZIATI CON TRASFER.DELLA SOCIETA' DELLA SALUTE	71.973,74	16521	
3F	1	10	1	5	11454	CONTRIBUTI PER INTERVENTI FINALIZZATI A MINORI FINANZIATI CON TRASFERIMENTO DALLA SOCIETA' DELLA SALUTE	49.750,76	16521	
3F	1	10	4	5	15478	CONTRIBUTI PER INTERVENTI FINALIZZATI FINANZIATI CON TRASFERIMENTO DALLA SOCIETA' DELLA SALUTE	73.043,00	16517	
3F	1	10	2	5	15492	CONTRIBUTI PER INTERVENTI FINALIZZATI AL SOSTEGNO DI ADULTI DISABILI FINANZIATI CONTRASF. DELLA SOCIETA' DELLA SALUTE	35.000,00	16519	
3F	1	9	6	3	17320	SPESE PER REALIZZ.E PROGETTI PER SICUREZZA E SALVAGUARDIA AMBIENTE DEL QUART. 2 FINANZ. CON CONTR. REG.	25.000,00	13030	
3G	1	4	5	3	7705	SPESE PER INTERVENTI RIVOLTI AL DIRITTO ALLO STUDIO, ORIENTAMENTO E FORMAZIONE SCOLASTICA FIN CON TRAS.REG.LE	40.000,00	12033	
3G	1	4	5	3	7712	PRESTAZIONI DI SERVIZI PER INTERVENTI ALL'INFANZIA, ADOLESCENZA,GIOVANI DEL QU.3 FIN.TI CON CONTRIBUTO REG.LE	45.000,00	12078	
3G	1	4	1	2	7735	ACQUISTO BENI PER INTERVENTI DIRITTO ALLO STUDIO SCUOLE MATERNE PRIVATE E COMUNALI Q.3.FINAZ. CON TRASF. DA PROVINCIA	5.000,00	16700	
3G	1	4	1	2	7736	ACQUISTO BENI PER INTERVENTI DIRITTO ALLO STUDIO SCUOLE MATERNE PRIVATE E COMUNALI Q.3.FINANZ.TI CON TRASF.REGIONE	35.000,00	12037	

R.P.	Tit	Fun	Ser	Int	CAP	DESCRIZIONE CAPITOLI	IMPORTO	Cap.Col. 1	Cap.Col. 2
3G	1	4	1	3	7739	PRESTAZIONI DI SERVIZIO PER INTERV. DIRITTO ALLO STUDIO SCUOLE MATERNE PRIVATE E COMUNALI Q.3 FINANZ.DA TRASF. REGIONE	35.000,00	12037	
3G	1	4	1	3	7740	PRESTAZIONI DI SERVIZI PER DIRITTO ALLO STUDIO SCUOLE MATERNE PRIVATE E COMUNALI Q.3 FINANZ. CON TRASF. PROVINCIA	10.000,00	16700	
3G	1	4	1	5	7750	CONTRIBUTI PER INTERVENTI DIRITTO ALLO STUDIO SCUOLE MATERNE PRIVATE E COMUNALI Q.3 FINANZ.CON TRASF.PROVINCIA	5.000,00	16700	
3G	1	4	1	5	7752	CONTRIBUTI PER INTERVENTI DIRITTO ALLO STUDIO SCUOLE MATERNE PRIVATE E COMUNALI Q.3 FINANZ. TE CON TRASF. REGIONE	35.000,00	12037	
3G	1	10	1	3	11812	PRESTAZIONI DI SERVIZI PER INTERVENTI FINALIZZATI A MINORI FINANZIATI CON TRASFERIMENTO DELLA SOCIETA' DELLA SALUTE	10.000,00	16522	
3G	1	10	1	5	11852	CONTRIBUTI PER INTERVENTI FINALIZZATI AI MINORI FINANZIATI CON TRASFERIMENTO DALLA SOCIETA' DELLA SALUTE	20.000,00	16522	
3G	1	10	4	3	15767	PRESTAZIONI DI SERVIZI PER INTERVENTI FINALIZZATI DIVERSI FINANZIATI CON TRASF. DALLA SOCIETA' DELLA SALUTE	53.000,00	16524	
3G	1	10	4	3	15769	PRESTAZIONI DI SERVIZI PER INTERV. DI ASSISTENZA E SERV. DIVERSI DEL QUART.3 FINANZIATI CON TRASFERIM. DELLA SOC. DELLA SALUTE	21.168,58	16523	
3G	1	6	3	3	15790	PRESTAZIONI DI SERVIZI PER INIZIATIVE NEL CAMPO DELLO SPORT FINANZIATE DA CONTRIBUTO PROVINCIALE	5.000,00	17450	
3G	1	6	3	5	15864	CONTRIBUTI PER INIZIATIVE NEL CAMPO DELLO SPORT A CURA DEL QUARTIERE 3 FINANZIATE CON CONTRIBUTO PROVINCIALE	5.000,00	17450	
3G	1	9	6	3	17717	SPESE PER LA REALIZZAZIONE DI PROGETTI IN TEMA DI SICUREZZA DEL QUARTIERE 3 FINANZIATI CON CONTRIBUTO REGIONALE	3.700,00	12105	
3H	1	4	5	2	8072	ACQUISTO BENI PER PROGETTI EDUCATIVI SCOLASTICI ED EXTRASCOLASTICI DEL Q.4 FINANZ.CON TRASFERIMENTI REGIONALI	35.000,00	12034	
3H	1	4	5	3	8105	PRESTAZIONI DI SERVIZI PER PROGETTI EDUCATIVI SCOLASTICI ED EXTRASCOLASTICI DEL Q. 4. FINANZ. CON TRASFERIM. REG.LE	60.000,00	12034	
3H	1	4	1	2	8135	ACQUISTO BENI PER DIRITTO ALLO STUDIO DELLE SCUOLE D'INFANZIA COMUNALI DEL QUART. 1 FINANZ. CON TRASF.TO PROVINCIALE	9.500,00	15900	
3H	1	4	1	3	8140	SPESE PER INTERV. DIRITTO ALLO STUDIO DELLE SCUOLE MATERNE PRIVATE E COMUNALI DEL QUART.4 FINANZ. CON TRASF.PROVINCIA	5.500,00	15900	
3H	1	4	5	5	8262	CONTRIBUTI PER PROGETTI EDUCATIVI SCOLASTICI ED EXTRASCOLASTICI DEL Q.4 FINANZIATI CON TRASF.TO REGIONALE	25.000,00	12034	

R.P.	Tit	Fun	Ser	Int	CAP	DESCRIZIONE CAPITOLI	IMPORTO	Cap.Col. 1	Cap.Col. 2
3H	1	10	1	3	11650	SPESE PER INTERVENTI RIVOLTI AI MINORI, GIOVANI E FAMIGLIE FINANZIATE CON TRASFERIMENTO DELLA REGIONE	45.000,00	12055	
3H	1	10	1	3	11652	PRESTAZIONI DI SERVIZI PER INTERVENTI FINALIZZATI PER I MINORI FINANZIATI CON TRASFERIMENTO DALLA SOCIETA' DELLA SALUTE	20.500,00	16528	
3H	1	5	2	3	12125	PRESTAZIONI DI SERVIZI PER ATTIVITA' DEL QUARTIERE 4 FINANZIATE CON SPONSORIZZAZIONI	40.000,00	33520	
3H	1	5	2	3	12162	SPESE PER LA REALIZZAZIONE DI PROGETTI CULTURALI DEL CONSIGLIO DI QUARTIERE 4 FINANZIATI CON TRASF.REGION.LE	20.000,00	12036	
3H	1	5	2	3	12167	PRESTAZIONI DI SERVIZI PER INIZIATIVE CULTURALI DEL QUARTIERE 4 FINANZIATE CON CONTRIBUTI DA PRIVATI	10.000,00	23244	
3H	1	10	1	5	12257	CONTRIBUTI PER INTERVENTI FINALIZZATI PER I MINORI FINANZIATI CON TRASFERIMENTO DALLA SOCIETA' DELLA SALUTE	28.000,00	16528	
3H	1	10	4	3	16135	PRESTAZIONI DI SERVIZI A CURA DEL CONSIGLIO DI QUARTIERE 4 PER PROGETTI FINALIZZATI FINANZIATI CON CONTRIBUTO REGIONALE	8.000,00	12045	
3H	1	10	4	5	16272	CONTRIBUTI PER INTERVENTI FINALIZZATI DIVERSI FINANZIATI CON TRASFERIMENTO DALLA SOCIETA' DELLA SALUTE	121.000,00	16526	
3H	1	9	6	3	18114	PRESTAZIONI DI SERVIZI PER INTERVENTI SENSIBILIZZAZIONE AMBIENTALE DEL QUARTIERE 4 FINANZIATE CON CONTR. REGIONALE	10.000,00	12042	
3H	1	9	6	3	18115	SPESE PER INTERVENTI DI SENSIBILIZZAZIONE AMBIENTALE A CURA DEL QUARTIERE 4 FINANZ. CON CONTRIBUTO PROVINCIALE	10.000,00	15950	
3H	1	9	6	3	18130	SPESE PER LA MANUTENZIONE DELLE AREE VERDI DEL QUART.4 DA FINANZIARE CON CONTRIBUTI DA PRIVATI	20.000,00	33540	
3L	1	4	5	3	8505	SPESE PER INTERV. FINALIZZATI E PER PROGETTO INTEGRATO DI AREA P.I.A A CURA CONS.QUART.5 FINANZIATI CON TRASF.REGIONALE	20.000,00	12035	
3L	1	4	5	3	8508	PRESTAZIONI DI SERVIZI PER INTERVENTI ALL'INFANZIA E ADOLESCENZA FINANZIATI CON CONTRIBUTO REGIONALE	50.000,00	12038	
3L	1	4	5	3	8523	PRESTAZIONI DI SERVIZIO RIVOLTE ALL'INFANZIA ED ADOLESCENZA FINANZIATE CON SPONSORIZZAZIONI (QUART. 5)	10.000,00	23254	
3L	1	4	1	3	8525	SPESE INERENTI IL DIRITTO ALLO STUDIO DELLE SCUOLE PER L'INFANZIA DEL QUARTIERE 5 FINANZIATE CON TRASF.REGIONALI	40.000,00	12041	
3L	1	4	1	3	8530	PRESTAZ. DI SERVIZI PER DIRITTO ALLO STUDIO SCUOLE MATERNE PRIVATE E COMUNALI DEL QUART.5 FINANZ. CON TRASF.PROVINCIA	15.000,00	12800	

R.P.	Tit	Fun	Ser	Int	CAP	DESCRIZIONE CAPITOLI	IMPORTO	Cap.Col. 1	Cap.Col. 2
3L	1	4	1	5	8535	CONTRIBUTI ALLE SCUOLE MATERNE DEL QUARTIERE 5 FINANZIATE CON CONTRIBUTI REGIONALI	55.000,00	12041	
3L	1	4	1	2	8540	ACQUISTO BENI PER LE SCUOLE MATERNE DEL QUARTIERE 5 FINANZIATE CON CONTRIBUTO REGIONALE	45.000,00	12041	
3L	1	5	2	3	12405	SPESE PER INIZIATIVE IN CAMPO EDUCATIVO FINANZIATE CON CONTRIBUTO DELLA PROVINCIA	10.400,00	12820	
3L	1	5	2	3	12450	PRESTAZIONI DI SERVIZI PER INIZIATIVE CULTURALI DEL QUARTIERE 5 FINANZIATE CON SPONSORIZZAZIONI	75.000,00	23650	
3L	1	10	1	3	12547	PRESTAZIONI DI SERVIZI PER INTERVENTI FINALIZZATI AI MINORI FINANZIATI CON TRASFERIMENTO DALLA SOCIETA' DELLA SALUTE	120.700,00	16532	
3L	1	10	1	5	12652	CONTRIBUTI PER INTERVENTI FINALIZZATI A MINORI FINANZIATI CON TRASFERIMENTO DALLA SOCIETA' DELLA SALUTE	30.100,00	16532	
3L	1	5	2	5	12677	CONTRIBUTI PER INIZIATIVE CULTURALI DEL CONSIGLIO DI QUARTIERE 5 FINANZIATE CON SPONSORIZZAZIONI	16.100,00	30010	
3L	1	10	4	3	16583	PRESTAZIONI DI SERVIZI PER ASSISTENZA E SERVIZI DIVERSI AGLI ANZIANI DEL QUARTIERE 5 FINANZIATE CON SPONSORIZZ.	25.000,00	23455	
3L	1	10	4	3	16587	PRESTAZIONI DI SERVIZI PER INTERVENTI FINALIZZATI DIVERSI FINANZIATI CON TRASF. DALLA SOCIETA' DELLA SALUTE	90.000,00	16529	
3L	1	10	4	5	16672	CONTRIBUTI A FAVORE DEL SOCIALE FINANZIATI CON SPONSORIZZAZIONI	5.000,00	32100	
3L	1	10	4	5	16683	CONTRIBUTI PER INTERVENTI FINALIZZATI DIVERSI FINANZIATI CON TRASFERIMENTO DALLA SOCIETA' DELLA SALUTE	28.500,00	16529	
3L	1	9	6	3	18507	SPESE PER LA REALIZZAZIONE DI PROGETTI AMBIENTALI DEL QUARTIERE 5 FINANZIATI CON CONTRIBUTO DELLA PROVINCIA	10.000,00	12830	
5C	1	1	7	3	22512	PRESTAZIONI DI SERVIZI PER RILEVAZIONI STATISTICHE FINANZIATE CON CONTRIBUTO DELLA REGIONE	40.000,00	11500	
5C	1	1	7	3	22514	PRESTAZIONI DI SERVIZIO PER RILEVAZIONI STATISTICHE FINANZIATE CON CONTRIBUTO DELLA PROVINCIA	20.000,00	16000	
5C	1	1	7	3	22520	SPESE PER RILEVAZIONI E CENSIMENTI FINANZIATE CON TRASFERIMENTI DA ISTAT E DA ALTRI ENTI	260.000,00	16020	
5D	1	9	5	5	37748	CONTRIBUTI, QUOTE ASSOCIATIVE ONERIE ED ALTRI TRASFERIMENTI PER SERVIZIO GESTIONE RIFIUTI	267.260,85	31502	

R.P.	Tit	Fun	Ser	Int	CAP	DESCRIZIONE CAPITOLI	IMPORTO	Cap.Col. 1	Cap.Col. 2
B3	1	4	4	1	28041	RETRIBUZIONE E ONERI PREVIDENZIALI PERSONALE IMPIEGATO IN PROGETTI ITI-IPIA FINANZIATI CON TRASF.TO DALL'ITI GEST. STRALCIO	45.750,00	29068	
B3	1	4	4	7	28232	IRAP PERSONALE IMPIEGATO IN PROGETTI ITI-IPIA FINANZIATI CON TRASFERIMENTI DA ITI - GESTIONE STRALCIO	4.250,00	29068	
B3	1	9	1	1	34415	SPESE PERS. UFF. CONDONO EDILIZIO PER ISTRUTTORIA DOMANDE DI CONDONO FINANZIATE CON Q.P. OBLAZIONE DOVUTA AL COMUNE	55.296,23	18016	
B3	1	9	1	1	34417	CONTRIBUTI SU SPESE PERSONALE CONDONO EDILIZIO FINANZIATE CON Q.P. OBLAZIONE DOVUTA AL COMUNE	18.996,19	18016	
B3	1	9	1	7	48447	IRAP SU SPESE PERSONALE CONDONO EDILIZIO FINANZIATE CON Q.P. OBLAZIONE DOVUTA AL COMUNE	5.707,58	18016	
C0	1	1	8	3	23712	PRESTAZIONI DI SERVIZI PER GESTIONE RETE F.I.NET FINANZIATI CON CONTRIBUTO DELL'UNIVERSITA' DI FIRENZE	12.000,00	16012	
E0	1	9	1	3	34165	PRESTAZIONI DI SERVIZI PER UFFICIO CATASTALE AREA FIORENTINA FINANZIATE CON CONTRIBUTO DELLO STATO	135.000,00	10100	
G8	1	8	3	3	32930	PRESTAZIONI DI SERVIZI PER LO SPORTELLO UNICO PER I RAPPORTI DEL PROGETTO ALTA VELOCITA'	115.000,00	31040	
G9	1	1	6	3	48106	PRESTAZIONI DI SERVIZI PER SERVIZIO GEOLOGICO DA FINANZIARE CON SPONSORIZZAZIONI	20.000,00	31045	
I0	1	4	5	3	27362	SPESE PER INTERVENTI EDUCATIVE POLITICHE PER LA SICUREZZA A CURA DELLA DIREZ. ISTRUZIONE(L.R. 38/01)	100.000,00	12095	
I0	1	10	1	2	27662	ACQUISTO BENI DI CONSUMO E/O MATERIE PRIME PER INTERVENTI EDUCATIVI RIVOLTI ALL'INFANZIA FINANZIATI DALLA REGIONE	10.000,00	12015	
I0	1	10	1	2	27664	ACQUISTO BENI PER INTERV. A FAVORE INFANZIA E ADOLESCENZA FINANZIATI CON IL FONDO NAZIONALE POLITICHE SOCIALI (L.285/97)	11.000,00	10509	
I0	1	10	1	3	27760	PRESTAZIONI DI SERVIZI PER INTERVENTI EDUCATIVI RIVOLTI ALL'INFANZIA E FINANZIATI DA TRASFERIMENTI REGIONALI	690.000,00	12015	
I0	1	10	1	3	27765	PRES. DI SERVIZI PER INTERV. A FAVORE INFANZIA E ADOLESCENZA FINANZIATI CON FONDO NAZIONALE POLITICHE SOCIALI (L.285/97)	1.317.456,00	10509	
I1	1	4	1	3	26150	SPESE PER SCUOLE MATERNE PER LA REALIZZAZIONE DEL SISTEMA PRE-SCOLASTICO INTEGRATO FINANZIATO CON TRASF. STATALE	275.000,00	9030	

R.P.	Tit	Fun	Ser	Int	CAP	DESCRIZIONE CAPITOLI	IMPORTO	Cap.Col. 1	Cap.Col. 2
12	1	4	1	3	26152	SPESE PER "PROGETTO CONTINUITA'06 ANNI" FINANZIATO CON CONTRIBUTO MINISTERIALE	100.000,00	9035	
13	1	4	2	3	26155	PRESTAZIONI DI SERVIZI PER ASSISTENZA HANDICAP ALLE SCUOLE INFERIORI	375.000,00	9030	
13	1	4	4	3	26800	PRESTAZIONE DI SERVIZI PER ASSISTENZA HANDICAP ALLE SCUOLE INFERIORI FINANZIATA CON TRASFERIMENTO REGIONALE	100.000,00	12020	
13	1	4	5	5	27490	CONTRIBUTI PER LIBRI DI TESTO A STUDENTI DELLE SCUOLE MEDIE INFERIORI E SUPERIORI FINANZIATI CON TRASF. DALLA PROVINCIA	750.000,00	12630	
14	1	4	5	2	27286	ACQUISTO BENI PER CENTRO FORMAZIONE PROFESSIONALE FINANZIATO CON TRASFERIMENTO DALLA PROVINCIA	300.000,00	17020	
14	1	4	5	3	27306	PRESTAZIONI DI SERVIZI A FAVORE DEI GIOVANI FINANZIATE CON TRASFERIMENTO MINISTERIALE	700.000,00	9040	
14	1	4	5	3	27309	PRESTAZIONI DI SERVIZI PER INTERVENTI RIVOLTI AI GIOVANI FINANZIATE CON TRASF.TO REGIONALE	246.000,00	12065	
14	1	4	5	3	27312	SPESE NEL CAMPO DELL'ISTRUZIONE E FORMAZIONE E.D.A.FINANZIATE CON TRASFERIMENTO DALL'UNIONE EUROPEA	250.000,00	15500	
14	1	4	5	3	27314	PRESTAZIONI DI SERVIZIO PER CORSI FORMAZIONE PROFESSIONALE FINANZIATI CON TRASFERIMENTO DALLA PROVINCIA	2.000.000,00	17020	
14	1	4	5	3	27360	PROGETTO INTEGRATO DI AREA (PIA) FINANZIATO CON TRASFERIMENTO REGIONALE	300.000,00	12010	
14	1	4	5	3	27366	SPESE PER INTERVENTI NEL CAMPO DELLA PUBBLICA ISTRUZIONE FINANZIATE CON CONTRIBUTI PRIVATI	40.000,00	33200	
14	1	4	5	3	27385	SPESE PER L'ISTRUZIONE FINANZIATE CON TRASFERIMENTO PROVINCIALE	26.000,00	12610	
14	1	4	5	5	27473	CONTRIBUTI E TRASFERIMENTI PER ATTIVITA' IN FAVORE DEI GIOVANI FINANZIATI CON TRASFERIMENTO REGIONALE	50.000,00	12065	
14	1	4	4	5	28300	TRASFERIMENTO ALL'ISTITUTO LEONARDO DA VINCI FINALIZZATO A BORSE DI STUDIO PER STUDENTI	28.604,00	25030	25040
14	1	4	5	3	28530	SPESE PER LA REALIZZAZIONE DEI PROGETTI DEL FONDO SOCIALE EUROPEO FINANZIATI CON CONTRIBUTO REGIONALE	40.000,00	12670	
14	1	5	9	3	34940	SPESE PER LA GESTIONE CENTRI INTERCULTURALI TERRITORIALI FINANZIATE CON TRASFERIMENTI DELLA REGIONE	15.000,00	12070	
14	1	10	1	3	41750	INTERVENTI ASSISTENZIALI A FAVORE DEI MINORI FINANZIATI CON TRASFERIMENTO PROVINCIALE	260.000,00	16510	

R.P.	Tit	Fun	Ser	Int	CAP	DESCRIZIONE CAPITOLI	IMPORTO	Cap.Col. 1	Cap.Col. 2
L1	1	5	1	3	29730	PRESTAZIONI DI SERVIZI PER INTERVENTI VARI NEI MUSEI COMUNALI DA FINANZIARE CON ELARGIZIONI LIBERALI	119.291,00	33500	
L1	1	5	1	3	29740	SPESE PER L'ISTITUZIONE DEL PREMIO ANNUALE DA INTITOLARSI A RINALDO CARNIELO DA FINANZIARE CON LA RENDITA DEL FONDO	12.345,25	25050	25060
L5	1	5	1	2	28867	ACQUISTO BENI DI CONSUMO E/O MATERIE PRIME PER PUBBLICA LETTURA FINANZIATI CON CONTRIBUTI DA PRIVATI	2.500,00	30070	
L5	1	5	1	3	28920	SPESE PER STRUTTURE BIBLIOTECARIE CITTADINE ED ARCHIVIO STORICO PER CONTO E DELEGATE DALLA REGIONE TOSCANA	120.000,00	14500	
L5	1	5	1	3	28922	PRESTAZIONI DI SERVIZI PER ATTIVITA' CULTURALI E PROMOZIONALI DELLE BIBLIOTECHE, ARCHIVIO E SDIAF FINANZIATE CON CONTRIBUTO	15.000,00	30020	
L5	1	5	2	3	28926	PRESTAZIONI DI SERVIZI PER "FIRENZE CITTA' DEI LETTORI" FINANZIATE CON ENTRATE DA PRIVATI	20.000,00	30035	
L5	1	5	1	3	28930	SPESE PER SISTEMA DOCUMENTARIO INTEGRATO A.F. (SDIAF) FINANZIATE CON QUOTE PARTECIPAZIONE COMUNI ED ALTRI ENTI	80.000,00	14800	
L5	1	5	2	3	29320	SPESE PER MANIFESTAZIONI ARTISTICHE-ESPOSITIVE FINANZIATE CON SPONSORIZZAZIONI (SERV.RIL. AGLI EFFETTI IVA)	120.000,00	30000	
L5	1	5	2	5	29325	CONTRIBUTI E TRASFERIMENTI PER MANIFESTAZIONI ARTISTICHE - ESPOSITIVE FINANZIATE CON SPONSORIZZAZIONI	140.000,00	30000	
L5	1	5	2	5	29327	CONTRIBUTI PER PROGETTI CULTURALI FINANZIATI CON TRASFERIMENTO DALLA PROVINCIA	100.000,00	16305	
L5	1	5	2	5	29464	CONTRIBUTI PER REALIZZAZIONE PROGETTI DEL SERVIZIO ATTIVITA' CULTURALI FINANZIATI CON TRASF.TO REG.LE	150.000,00	15325	
L5	1	5	2	5	29477	CONTRIBUTI E TRASFERIMENTI PER ITALIA WAVE FINANZIATI CON ENTRATE DA PRIVATI	400.000,00	30025	
L5	1	5	2	5	29479	CONTRIBUTI PER "FIRENZE CITTA' DEI LETTORI" FINANZIATI DA ENTRATE DA PRIVATI	80.000,00	30035	
M0	1	6	3	3	31355	PRESTAZIONI DI SERVIZIO PER FESTE E TRADIZIONI POPOLARI FIORENTINE FINANZIATE CON CONTRIBUTO PROVINCIALE	2.500,00	17455	
M0	1	6	3	3	31372	PRESTAZIONI DI SERVIZI PER FESTE E TRADIZIONI POPOLARI FIORENTINE DA FINANZIARE CON CONTRIBUTO DA PRIVATI	80.000,00	30512	

R.P.	Tit	Fun	Ser	Int	CAP	DESCRIZIONE CAPITOLI	IMPORTO	Cap.Col. 1	Cap.Col. 2
N0	1	10	1	3	41730	SPESE PER INTERVENTI ASSISTENZIALI A FAVORE DEI MINORI FINANZIATI CON TRASFERIMENTO REGIONALE	200.000,00	13530	
N0	1	10	1	3	41733	PRESTAZIONI DI SERVIZI PER INTERVENTI A FAVORE DEI MINORIFINANZ.CON TRASFERIMENTI DA AZIENDE SANITARIE	114.000,00	16527	
N0	1	10	1	3	41734	PRESTAZIONI DI SERVIZI PER INTERVENTI ASSIST. A FAVORE DEI MINORI FINANZIATI CON CONTRIBUTO DALLA SOCIETA' DELLA SALUTE	1.857.840,38	16542	
N0	1	10	1	5	41865	CONTRIBUTI PER INTERVENTI ASSISTENZIALI A FAVORE DI MINORI FINANZIATI CON TRASFER.DALLA SOCIETA' DELLA SALUTE	30.000,00	16542	
N0	1	10	4	3	42106	SPESE PER LA REALIZZAZIONE DEI PROGETTI FINANZIATI DAL FONDO SOCIALE EUROPEO	151.000,00	16400	
N0	1	10	4	3	42108	PRESTAZIONI DI SERVIZI PER INTERVENTI ASSISTENZIALI DELLASICUREZZA SOCIALE FINANZIATI CON TRASFERIMENTO STATALE	956.000,00	10503	
N0	1	10	4	3	42160	SPESE PER INTERVENTI ASSISTENZIALI IN CAMPO SOCIALE FINANZIATI CON TRASFERIMENTO DELLA REGIONE	784.000,00	13520	
N0	1	10	4	3	42164	PRESTAZIONI DI SERVIZI PER INTERVENTI ASSISTENZIALI IN CAMPO SOCIALE FINANZIATI CON TRASF. DALLA SOCIETA' DELLA SALUTE	1.658.795,45	16537	
N0	1	10	4	3	42170	SPESE PER INTERVENTI ASSISTENZIALI IN CAMPO SOCIALE FINANZIATE CON PREMI NON RITIRATI EDONAZIONI	5.000,00	35500	
N0	1	10	4	5	42276	CONTRIBUTI PER INTERVENTI FINALIZZATI DIVERSI FINANZIATI CON TRASFERIMENTO DALLA SOCIETA' DELLA SALUTE	716.087,18	16539	
N0	1	10	4	5	42278	CONTRIBUTI FINANZIATI CON QUOTA TARIFFA FIORENTINAGAS (DEL.237/00 AUTORITA' ENERGIA ELETTRICA E GAS)	270.000,00	32020	
N0	1	10	4	5	42280	CONTRIBUTI PER SPERIMENTAZIONE PER CORSO NON AUTOSUFFICIENTI FINANZIATI CON TRASFERIMENTO DALLA SOCIETA' DELLA SALUTE	1.173.904,86	16547	
N0	1	10	4	3	42498	SPESE PER INTERVENTI SULLA SICUREZZA FINANZIATI CON CONTRIBUTI REGIONALI (L.R. 38/01)	65.000,00	13565	
N0	1	10	2	3	42520	INTERVENTI ASSISTENZIALI NEL CAMPO DELLA PREVENZIONE E RIABILITAZIONE FINANZIATI CON TRASFERIMENTO REGIONALE	40.000,00	13540	
N0	1	10	2	3	42524	PRESTAZIONI DI SERVIZI PER INTERVENTI DI PREV. E RIABILITAZIONE FINANZIATI CON TRASF. DALLA SOCIETA' DELLA SALUTE	1.476.848,16	16544	
N0	1	10	2	3	42548	PRESTAZIONI DI SERVIZI PER INTERVENTI SU TOSSICODIPENDENZA FINANZIATI CON TRASFER.TI DALLA SOCIETA' DELLA SALUTE	632.500,69	16545	
N0	1	10	2	5	42672	CONTRIBUTI PER INTERVENTI DI PREVENZIONE E RIABILITAZIONE FINANZIATI CON TRASFERIMENTO DALLA SOCIETA' DELLA SALUTE	50.000,00	16544	

R.P.	Tit	Fun	Ser	Int	CAP	DESCRIZIONE CAPITOLI	IMPORTO	Cap.Col. 1	Cap.Col. 2
N0	1	10	2	5	42675	CONTRIBUTI PER INTERVENTI DI PREVENZIONE E RIABILITAZIONE FINANZIATI CON TRASFERIMENTI DALLE AZIENDE SANITARIE	30.000,00	16518	
N1	1	10	4	3	42220	SPESE PER ATTIVITA' SOCIO SANITARIE DA FINANZIARE CON I PROVENTI DELLE SANZIONI AMMINISTRATIVE IN MATERIA SANITARIA	5.000,00	23090	
N5	1	10	4	3	42247	PRESTAZIONI DI SERVIZI PER ASSISTENZA, BENEFICIENZA E SERVIZI ALLA PERSONA FINANZIATI CON CONTRIBUTO PROVINCIALE	6.000,00	16515	
P1	1	10	4	5	42248	CONTRIBUTI INTEGRATIVI EROGATI PER IL PAGAMENTO DEI CANONI DI LOCAZIONE, FINANZIATI CON TRASF. REGIONALE (ART.11 L.431/98)	1.500.000,00	13510	
P1	1	10	4	4	42250	SPESE PER CANONI DI LOCAZIONE CALMIERATI DA FINANZIARE CON ENTRATE DERIVANTI DA TERZI	435.000,00	29135	
Q0	1	11	5	2	39662	ACQUISTO BENI E/O MATERIE PRIME PER ATTIVITA' PROMOZIONALI FINANZIATE CON CONTRIBUTO DA PRIVATI	35.000,00	32502	
Q0	1	11	5	3	39745	PRESTAZIONI DI SERVIZI PER ATTIVITA' PROMOZIONALI FINANZIATE DA CONTRIBUTO DA ALTRI ENTI SETTORE PUBBLICO	50.000,00	17040	
Q0	1	11	5	5	39750	SPESE LIQUIDAZ. DIRITTI ISTRUTTORIA E ALTRE SOMME DOVUTE ALLE AMMINISTR. INTERVENUTE NEL PROCEDIMENTO SUAP E ALTRI	50.000,00	23570	
Q5	1	3	3	3	25730	SPESE PER GESTIONE AREE FAUNISTICHE FINANZIATE CON TRASFERIMENTO REGIONALE	10.500,00	14000	
Q5	1	3	3	3	25745	SPESE PER GESTIONE TUTELA DELLA FAUNA ITTICA DA FINANZIARE CON PROVENTI DERIVANTI DA SANZIONI	500,00	19570	
Q6	1	1	1	3	150	PRESTAZIONI DI SERVIZI PER INTERVENTI DELL'UFFICIO EUROPE DIRECT FIRENZE FINANZIATI DALLA U.E.	25.000,00	15600	
Q6	1	1	1	3	151	PRESTAZIONE DI SERVIZI PER CONVENZIONI CON SOGGETTI PUBBLICI DELL'UFFICIO EUROPE DIRECT FIRENZE	6.000,00	12640	
Q6	1	10	4	3	2535	SPESE PER LA REALIZZAZIONE DEL FONDO PER SERV. VOLONTARIATO EUROPEO (EUROPE DIRECT FIRENZE) FINANZ. CON TRASF. STATALE	1.500,00	10515	
Q6	1	7	1	3	31713	PRESTAZIONI DI SERVIZI PER ATTIVITA' INERENTI IL TURISMO DA FINANZIARE CON CONTRIBUTI DA ISTITUZIONI E ENTI PUBBLICI	5.000,00	17460	
Q6	1	7	1	3	31714	PRESTAZIONI DI SERVIZI PER ATTIVITA' INERENTI IL TURISMO DA FINANZIARE CON CONTRIBUTI DA PRIVATI	5.000,00	30600	
Q6	1	11	5	3	39722	PRESTAZIONI DI SERVIZI PER INTERVENTI EX LEGGE 266/97 (INTERVENTI IN AREE DI DEGRADOURBANO)	20.000,00	32511	

R.P.	Tit	Fun	Ser	Int	CAP	DESCRIZIONE CAPITOLI	IMPORTO	Cap.Col. 1	Cap.Col. 2
Q6	1	11	5	3	39729	PRESTAZIONI DI SERVIZI PER ATTIVITA' INERENTI LA PROMOZIONE ECONOMICA FINANZIATE CON TRASFERIMENTO REGIONALE	10.000,00	13200	
Q6	1	11	5	5	40350	CONTRIBUTI PER LO SVILUPPO IMPRENDITORIALE IN AREE DI DEGRADO FINANZIATI CON TRASF. DEL MINISTERO DELL'INDUSTRIA	950.000,00	15400	
Q6	1	1	3	5	45462	CONTRIBUTI PER REALIZZAZIONE PROGETTO "VIVAIO D'IMPRESA" DA FINANZIARE CON TRASFERIMENTO REGIONALE	5.000,00	11518	
Q6	1	1	3	5	45464	CONTRIBUTI PER REALIZZAZIONE PROGETTO "VIVAIO D'IMPRESA" FINANZIATO CON TRASFERIMENTO PROVINCIALE	5.000,00	16090	
R0	1	3	1	3	24562	PRESTAZIONI DI SERVIZI PER SERVIZIO SVOLTO DAI CONTROLLORI DI SOSTA	4.450.000,00	19512	
RX	1	3	1	3	24680	SPESE PER L'ATTUAZIONE DI PROGETTI PER LA SICUREZZA DELL'UFFICIO CITTA' SICURA FINANZ. CON TRASF.REGIONALE	20.000,00	19400	
S3	1	9	1	3	34135	SPESE PER DEMOLIZIONI COATTIVE DI CUI AGLI ARTICOLI 7, 9 E 27L. 47/85	70.000,00	31520	
T0	1	9	6	5	137	TRASF. ALLA REGIONE DI Q.P. DEI PROVENTI AUTORIZZ.PERSONALI RILASCIATE PER LA RACCOLTA DEI FUNGHI (LR 68/99)	126.000,00	19040	
T0	1	1	8	3	30800	SPESE PER LA GESTIONE DELLA RETE REGIONALE DELLE "AGENZE LOCALI" FINANZIATE CON TRASFERIMENTO DALLA REGIONE	50.000,00	13025	
T0	1	9	6	3	37717	SPESE PER LA REALIZZAZIONE DI PROGETTI AMBIENTALI FINANZIATE CON TRASFERIMENTO DA PRIVATI	25.000,00	31500	
T0	1	9	6	3	37721	SPESE PER PREVENZIONE E RISANAMENTO CORPI IDRICI FINANZIATE CON PREVENTI PROV. DA SANZIONI AMMINISTRATIVE (L.R.10/06)	5.000,00	37510	
T0	1	9	6	3	37750	INTERVENTI DI SALVAGUARDIA DELL'AMBIENTE NATURALE E DI VIGILANZA DA FINANZ. CON Q.P. DEI PROVENTI DELLA L.R.68/99	14.000,00	19040	
T0	1	9	6	3	37755	SPESE PER TUTELA DEGLI ANIMALI E LA PREVENZ. DEL RANDAGISMO FINANZ. CON LE SANZIONI AMMINISTR. DI CUI ALLA L.R.43/95	10.000,00	22610	
T0	1	9	6	5	37870	TRASFERIMENTO ALLO STATO DEI PROVENTI RELATIVI ALLE SANZIONI CONTRO L'INQUINAMENTO ACUSTICO (L. 447/95 ART.10)	50.000,00	22620	
T0	1	9	6	3	37880	SPESE PER RISANAMENTO RETI ELETTRICHE E PROTEZIONE AMBIENTALE FINANZIATE CON I PROVENTI DELLA L.R. 51/99 ART.19	500,00	22630	

R.P.	Tit	Fun	Ser	Int	CAP	DESCRIZIONE CAPITOLI	IMPORTO	Cap.Col. 1	Cap.Col. 2
T0	1	9	6	3	38212	PRESTAZIONI DI SERVIZI PER LA REALIZZAZIONE DI PROGETTI EUROPEI FINANZIATI CON TRASFERIMENTI MINISTERIALI	66.825,00	10050	
T0	1	9	6	3	38214	PRESTAZIONI DI SERVIZI PER LA REALIZZAZIONE DI PROGETTI EUROPEI FINANZIATI CON TRASF. DALL'UNIONE EUROPEA	108.825,00	15630	
U0	1	8	3	5	33061	TRASFERIMENTO ALLA S.C.A.R.L. ATAF & LI-NEA DEL CORRISPETTIVO EX FONDO NAZIONALE TRASPORTI	21.462.833,76	12710	
V0	1	1	6	5	43460	CONTRIBUTI PER ABBATTIMENTO BARRIERE ARCHITETTONICHE IN EDIFICI PRIVATI FINANZIATI CONTRASFERIMENTI REGIONALI	300.000,00	13000	

Totale correlate Spesa

53.477.337,67

8. IL BILANCIO TRIENNALE 2008-2010

8. BILANCIO TRIENNALE 2008 - 2010

TITOLI DELL' ENTRATA	2008	2009	2010
Avanzo di amministrazione applicato			
TITOLO I - Entrate tributarie	179.111.244,00	177.011.244,00	177.011.244,00
TITOLO II - Entrate derivanti da contributi e trasferimenti correnti dello Stato, della regione e di altri enti pubblici anche in rapporto all'esercizio di funzioni delegate	153.647.933,71	153.648.433,71	153.648.433,71
TITOLO III - Entrate extratributarie	194.996.017,25	191.038.643,09	190.285.867,76
TITOLO IV - Entrate derivanti da alienazioni, da trasferimenti di capitale e da riscossioni crediti	100.545.500,52	107.845.844,41	86.956.993,23
TITOLO V - Entrate derivanti da accensioni di prestiti	180.980.612,45	179.880.831,29	183.688.642,45
TITOLO VI - Entrate da servizi per conto di terzi	113.846.000,00	113.846.000,00	114.846.000,00
Totale Entrate	923.127.307,93	923.270.996,50	906.437.181,15

TITOLI DELLA SPESA	2008	2009	2010
TITOLO I - Spese correnti	498.562.059,80	490.322.747,30	487.262.381,76
TITOLO II - Spese in conto capitale	145.990.500,52	152.166.063,25	135.046.023,23
TITOLO III - Spese per rimborso prestiti	164.728.747,61	166.936.185,95	169.282.776,16
TITOLO IV - Spese per servizi in conto terzi	113.846.000,00	113.846.000,00	114.846.000,00
Totale Spese	923.127.307,93	923.270.996,50	906.437.181,15

8.1 DIMOSTRAZIONE DEGLI EQUILIBRI DI BILANCIO 2009

BILANCIO CORRENTE

ENTRATE		Importo
a) Titolo I - Entrate tributarie	+	177.011.244,00
b) Titolo II - Entrate da trasferimenti	+	153.648.433,71
c) Titolo III - Entrate extratributarie	+	191.038.643,09
A) totale entrate correnti	+	521.698.320,80
d) Entrate correnti che finanziano investimenti	-	269.000,00
e) Oneri di urbanizzazione per finanziamento spese correnti	+	3.900.000,00
B) totale rettifiche entrate correnti	+	3.631.000,00
Totale entrate bilancio corrente		525.329.320,80
SPESE		Importo
f) Titolo I - Spese correnti	+	490.322.747,30
g) Titolo III - Spese per rimborso prestiti	+	166.936.185,95
C) totale spese titoli I,III	+	657.258.933,25
h) Titolo III int. 01 - Anticipazioni di cassa	-	131.929.612,45
D) totale rettifiche Spese correnti	-	131.929.612,45
Totale spese bilancio corrente	+	525.329.320,80

BILANCIO INVESTIMENTI

ENTRATE		Importo
a) Titolo IV - Entrate da alienazioni di beni, trasferimento di capitali e riscossione crediti	+	107.845.844,41
Oneri di urbanizzazione per finanziamento spese correnti	-	3.900.000,00
Totale titolo IV rettificato	+	103.945.844,41
b) Titolo V - Entrate da accensioni prestiti	+	179.880.831,29
Anticipazione di cassa (titolo V cat. 01)	-	131.929.612,45
Totale titolo V rettificato	+	47.951.218,84
A) Totale titoli IV e V	+	151.897.063,25
c) Entrate correnti che finanziano investimenti	+	269.000,00
Totale entrate del bilancio investimenti		152.166.063,25
SPESE		Importo
a) Titolo II - Spese in conto capitale	+	152.166.063,25
Totale spese del bilancio investimenti		152.166.063,25

BILANCIO MOVIMENTO FONDI

ENTRATE		Importo
a) Titolo V cat. 1 - Anticipazioni di cassa	+	131.929.612,45
totale	+	131.929.612,45

SPESE		Importo
c) Titolo III int. 1- Rimborso di anticipazioni di cassa	+	131.929.612,45
totale		131.929.612,45

BILANCIO SERVIZI PER CONTO TERZI

ENTRATE		Importo
a) Totale entrate Titolo VI	+	113.846.000,00
b) Totale spese Titolo IV	-	113.846.000,00
totale		0,00

8.2 DIMOSTRAZIONE DEGLI EQUILIBRI DI BILANCIO 2010

BILANCIO CORRENTE

ENTRATE		Importo
a) Titolo I - Entrate tributarie	+	177.011.244,00
b) Titolo II - Entrate da trasferimenti	+	153.648.433,71
c) Titolo III - Entrate extratributarie	+	190.285.867,76
A) totale entrate correnti	+	520.945.545,47
d) Entrate correnti che finanziano investimenti	-	230.000,00
e) Oneri di urbanizzazione per finanziamento spese correnti	+	3.900.000,00
B) totale rettifiche entrate correnti	+	3.670.000,00
Totale entrate bilancio corrente		524.615.545,47
SPESE		Importo
f) Titolo I - Spese correnti	+	487.262.381,76
g) Titolo III - Spese per rimborso prestiti	+	169.282.776,16
C) totale spese titoli I,III	+	656.545.157,92
h) Titolo III int. 01 - Anticipazioni di cassa	-	131.929.612,45
D) totale rettifiche Spese correnti	-	131.929.612,45
Totale spese bilancio corrente	+	524.615.545,47

BILANCIO INVESTIMENTI

ENTRATE		Importo
a) Titolo IV - Entrate da alienazioni di beni, trasferimento di capitali e riscossione crediti	+	86.956.993,23
Oneri di urbanizzazione per finanziamento spese correnti	-	3.900.000,00
Totale titolo IV rettificato	+	83.056.993,23
b) Titolo V - Entrate da accensioni prestiti	+	183.688.642,45
Anticipazione di cassa (titolo V° cat. 01)	-	131.929.612,45
Totale titolo V rettificato	+	51.759.030,00
A) Totale titoli IV e V	+	134.816.023,23
c) Entrate correnti che finanziano investimenti	+	230.000,00
Totale entrate del bilancio investimenti		135.046.023,23
SPESE		Importo
a) Titolo II - Spese in conto capitale	+	135.046.023,23
Totale spese del bilancio investimenti		135.046.023,23

BILANCIO MOVIMENTO FONDI

ENTRATE		Importo
a) Titolo V cat. 1 - Anticipazioni di cassa	+	131.929.612,45
totale	+	131.929.612,45

SPESE		Importo
c) Titolo III int. 1- Rimborso di anticipazioni di cassa	+	131.929.612,45
totale		131.929.612,45

BILANCIO SERVIZI PER CONTO TERZI

ENTRATE		Importo
a) Totale entrate Titolo VI	+	114.846.000,00
b) Totale spese Titolo IV	-	114.846.000,00
totale		0,00

8.3 ANALISI FONTI DI FINANZIAMENTO

FONTI DI FINANZIAMENTO

	TREND STORICO				PROGRAMMAZIONE PLURIENNALE			% scostamento della col. 4 rispetto alla col. 3
	Esercizio Anno 2005 (Accertamenti Competenza)	Esercizio Anno 2006 (Accertamenti Competenza)	Esercizio in Corso (Previsione)	Previsione del Bilancio Annuale	1° Anno Successivo	2° Anno Successivo		
	1	2	3	4	5	6	7	
ENTRATE								
Tributarie	241.388.740,59	245.930.272,33	182.907.522,85	179.111.244,00	177.011.244,00	177.011.244,00	-2,08%	
Contributi e trasferimenti correnti	95.423.473,75	101.197.649,44	151.229.416,41	153.647.933,71	153.648.433,71	153.648.433,71	1,60%	
Extracontributarie	183.392.894,62	180.590.528,04	195.810.506,54	194.996.017,25	191.038.643,09	190.285.867,76	-0,42%	
TOTALE ENTRATE CORRENTI	520.205.108,96	527.718.449,81	529.947.445,80	527.755.194,96	521.698.320,80	520.945.545,47	-0,41%	
Proventi oneri di urbanizzazione destinati a manutenzione ordinaria del patrimonio	12.415.717,35	9.607.676,95	5.406.160,00	3.900.000,00	3.900.000,00	3.900.000,00	-27,86%	
Avanzo di amministrazione applicato per spese correnti	14.142.087,65	10.166.804,35	2.253.055,90	0,00				
TOTALE ENTRATE UTILIZZATE PER SPESE CORRENTI E RIMBORSO PRESTITI (A)	546.762.913,96	547.492.931,11	537.606.661,70	531.655.194,96	525.598.320,80	524.845.545,47	-1,11%	

FONTI DI FINANZIAMENTO

	TREND STORICO				PROGRAMMAZIONE PLURIENNALE			% scostamento della col. 4 rispetto alla col. 3
	Esercizio Anno 2005 (Accertamenti Competenza)	Esercizio Anno 2006 (Accertamenti Competenza)	Esercizio in Corso (Previsione)	Previsione del Bilancio Annuale	1° Anno Successivo	2° Anno Successivo	7	
	1	2	3	4	5	6		
ENTRATE								
Alienazione di beni e trasferimenti di capitale	102.476.072,06	22.906.924,82	35.282.565,94	30.694.500,52	43.694.844,41	19.097.993,23	-13,00%	
Proventi di urbanizzazione destinati a investimenti	5.009.185,74	9.589.506,35	7.279.837,93	10.400.000,00	10.300.000,00	10.200.000,00	42,86%	
Accensione mutui passivi	67.244.303,78	47.501.544,28	38.838.500,00	49.051.000,00	47.951.218,84	51.759.030,00	26,29%	
Altre accensioni prestiti	203.786.000,00	0,00	10.000.000,00	0,00	0,00	0,00	-100,00%	
Avanzo di amministrazione applicato per:								
- fondo ammortamento	0,00	0,00	0,00	0,00				
- finanziamento investimenti	0,00	606.534,00	6.257.372,14	0,00				
TOTALE ENTRATE C/CAPITALE DESTINATE A INVESTIMENTI (B)	378.515.561,58	80.604.509,45	97.658.276,01	90.145.500,52	101.946.063,25	81.057.023,23	-7,69%	
Riscossione di crediti	67.428.196,28	31.317.620,04	45.503.687,64	55.551.000,00	49.951.000,00	53.759.000,00	22,08%	
Anticipazioni di cassa	150.504.242,85	32.500.000,00	130.051.277,25	131.929.612,45	131.929.612,45	131.929.612,45	1,44%	
TOTALE MOVIMENTO FONDI (C)	217.932.439,13	63.817.620,04	175.554.964,89	187.480.612,45	181.880.612,45	185.688.612,45	6,79%	
TOTALE GENERALE ENTRATE (A+B+C)	1.143.210.914,67	691.915.060,60	810.819.902,60	809.281.307,93	809.424.996,50	791.591.181,15	-0,19%	

ANALISI DELLE RISORSE

Entrate Tributarie

ENTRATE	TREND STORICO			PROGRAMMAZIONE PLURIENNALE			% scostamento della col. 4 rispetto alla col. 3
	1	2	3	4	5	6	
	Esercizio Anno 2005 (Accertamenti Competenza)	Esercizio Anno 2006 (Accertamenti Competenza)	Esercizio in Corso (Previsione)	Previsione del Bilancio Annuale	1° Anno Successivo	2° Anno Successivo	
Imposte	236.939.552,26	244.297.875,96	180.880.743,85	178.111.244,00	176.011.244,00	176.011.244,00	-1,53%
Tasse	3.894.680,67	1.092.139,83	1.477.779,00	500.000,00	500.000,00	500.000,00	-66,17%
Tributi speciali ed altre entrate proprie	554.507,66	540.256,54	549.000,00	500.000,00	500.000,00	500.000,00	-8,93%
TOTALE	241.388.740,59	245.930.272,33	182.907.522,85	179.111.244,00	177.011.244,00	177.011.244,00	-2,08%
2.2.1.2 IMPOSTA COMUNALE SUGLI IMMOBILI							
ICI 1 ^ CASA ICI 2 ^ CASA Fabbr. prod.vi Altro TOTALE	ALIQUOTE ICI		GETTITO DA EDILIZIA RESIDENZIALE (A)		GETTITO DA EDILIZIA NON RESIDENZIALE (B)		TOTALE DEL GETTITO (A+B)
	Esercizio in corso	Esercizio bilancio previsione annuale	Esercizio in corso	Esercizio bilancio previsione annuale	Esercizio in corso	Esercizio bilancio previsione annuale	
	0,06%	0,06%	45.253.200,00	45.253.200,00	0,00	0,00	
	0,07%	0,07%	0,00	0,00	92.546.800,00	92.546.800,00	0,00
	0,07%	0,07%	0,00	0,00	0,00	0,00	185.093.600,00
	0,07%	0,07%	0,00	0,00	0,00	0,00	0,00
TOTALE			45.253.200,00	45.253.200,00	92.546.800,00	92.546.800,00	275.600.000,00

ANALISI DELLE RISORSE

Contributi e trasferimenti correnti

	TREND STORICO				PROGRAMMAZIONE PLURIENNALE			% scostamento della col. 4 rispetto alla col. 3
	Esercizio Anno 2005 (Accertamenti Competenza)	Esercizio Anno 2006 (Accertamenti Competenza)	Esercizio in Corso (Previsione)	Previsione del Bilancio Annuale	1° Anno Successivo	2° Anno Successivo	7	
ENTRATE	1	2	3	4	5	6	7	
Contributi e trasferimenti correnti dalla Stato	58.054.771,03	51.411.842,55	108.466.012,51	112.179.989,22	112.180.489,22	112.180.489,22		3,42%
Contributi e trasferimenti correnti dalla Regione	26.624.061,71	27.401.647,08	30.003.295,64	27.391.471,30	27.391.471,30	27.391.471,30		-8,71%
Contributi e trasferimenti dalla Regione per funzioni delegate	110.693,87	118.745,65	131.000,00	130.500,00	130.500,00	130.500,00		-0,38%
Contributi e trasferimenti da parte di organismi comunitari e internazionali	925.958,73	875.849,13	857.052,50	579.825,00	579.825,00	579.825,00		-32,35%
Contributi e trasferimenti da altri enti del Settore Pubblico	9.707.988,41	21.389.565,03	11.772.055,76	13.366.148,19	13.366.148,19	13.366.148,19		13,54%
TOTALE	95.423.473,75	101.197.649,44	151.229.416,41	153.647.933,71	153.648.433,71	153.648.433,71		1,60%

ANALISI DELLE RISORSE

Proventi Extratributari

	TREND STORICO					PROGRAMMAZIONE PLURIENNALE			% scostamento della col. 4 rispetto alla col. 3	
	Esercizio Anno 2005 (Accertamenti Competenza)	Esercizio Anno 2006 (Accertamenti Competenza)	Esercizio in Corso (Previsione)	Previsione del Bilancio Annuale	1° Anno Successivo	2° Anno Successivo				
	1	2	3	4	5	6	7			
ENTRATE										
Proventi dei servizi pubblici	93.094.093,66	88.866.846,09	97.514.992,36	90.269.774,00	90.269.774,00	90.269.774,00		-7,43%		
Proventi dei beni dell'Ente	40.719.402,32	44.214.008,71	43.914.259,33	48.611.330,25	48.611.330,25	48.611.330,25		10,70%		
Interessi su anticipazioni e crediti	3.574.123,55	4.846.499,07	3.859.000,00	3.699.000,00	3.699.000,00	3.699.000,00		-4,15%		
Utili netti delle aziende spec. e partecipate, dividendi di societa'	629.358,94	415.342,76	2.402.038,29	2.390.000,00	2.390.000,00	2.390.000,00		-0,50%		
Proventi diversi	45.375.916,15	42.247.831,41	48.120.216,56	50.025.913,00	46.068.538,84	45.315.763,51		3,96%		
TOTALE	183.392.894,62	180.590.528,04	195.810.506,54	194.996.017,25	191.038.643,09	190.285.867,76		-0,42%		

ANALISI DELLE RISORSE

Contributi e trasferimenti in c/capitale

	TREND STORICO				PROGRAMMAZIONE PLURIENNALE			% scostamento della col. 4 rispetto alla col. 3
	Esercizio Anno 2005 (Accertamenti Competenza)	Esercizio Anno 2006 (Accertamenti Competenza)	Esercizio in Corso (Previsione)	Previsione del Bilancio Annuale	1° Anno Successivo	2° Anno Successivo	7	
ENTRATE	1	2	3	4	5	6	7	
Alienazione di beni patrimoniali	24.491.822,23	7.307.087,85	13.467.652,60	16.343.885,42	21.133.094,52	18.681.347,23		21,36%
Trasferimenti di capitale dallo Stato	5.825.694,74	405.503,81	2.673.490,60	4.712.990,60	10.550.000,00	0,00		76,29%
Trasferimenti di capitale dalla Regione	27.855.841,17	14.405.333,49	15.987.033,32	8.627.290,86	11.801.416,25	310.000,00		-46,04%
Trasferimenti di capitale da altri Enti del settore pubblico	2.176.640,22	472.741,80	2.554.325,42	56.646,00	56.646,00	56.646,00		-97,78%
Trasferimenti di capitale da altri soggetti	59.550.976,79	19.513.441,17	13.286.061,93	15.253.687,64	14.353.687,64	14.150.000,00		14,81%
TOTALE	119.900.975,15	42.104.108,12	47.968.563,87	44.994.500,52	57.894.844,41	33.197.993,23		-6,20%

ANALISI DELLE RISORSE

Proventi ed oneri di urbanizzazione

ENTRATE	TREND STORICO				PROGRAMMAZIONE PLURIENNALE			% scostamento della col. 4 rispetto alla col. 3
	Esercizio Anno 2005 (Accertamenti Competenza)	Esercizio Anno 2006 (Accertamenti Competenza)	Esercizio in Corso (Previsione)	Previsione del Bilancio Annuale	1° Anno Successivo	2° Anno Successivo	7	
1	2	3	4	5	6	7		
17.424.903,09	19.197.183,30	12.685.997,93	14.300.000,00	14.200.000,00	14.100.000,00	12,72%		
TOTALE								

ANALISI DELLE RISORSE

Accensione di prestiti

	TREND STORICO				PROGRAMMAZIONE PLURIENNALE			% scostamento della col. 4 rispetto alla col. 3
	Esercizio Anno 2005 (Accertamenti Competenza)	Esercizio Anno 2006 (Accertamenti Competenza)	Esercizio in Corso (Previsione)	Previsione del Bilancio Annuale	1° Anno Successivo	2° Anno Successivo	7	
ENTRATE	1	2	3	4	5	6	7	
Finanziamenti a breve termine	0,00	0,00	10.000.000,00	0,00	0,00	0,00	-100,00%	
Assunzioni di mutui e prestiti	67.244.303,78	47.501.544,28	38.838.500,00	49.051.000,00	47.951.218,84	51.759.030,00	26,29%	
Emissione di prestiti obbligazionari	203.786.000,00							
TOTALE	271.030.303,78	47.501.544,28	48.838.500,00	49.051.000,00	47.951.218,84	51.759.030,00	0,44%	

ANALISI DELLE RISORSE

Riscossione di crediti e Anticipazioni di cassa

ENTRATE	TREND STORICO				PROGRAMMAZIONE PLURIENNALE			% scostamento della col. 4 rispetto alla col. 3
	Esercizio Anno 2005 (Accertamenti Competenza)	Esercizio Anno 2006 (Accertamenti Competenza)	Esercizio in Corso (Previsione)	Previsione del Bilancio Annuale	1° Anno Successivo	2° Anno Successivo	7	
Riscossione di crediti	67.428.196,28	31.317.620,04	45.503.687,64	55.551.000,00	49.951.000,00	53.759.000,00	22,08%	
Anticipazioni di cassa	150.504.242,85	32.500.000,00	130.051.277,25	131.929.612,45	131.929.612,45	131.929.612,45	1,44%	
TOTALE	217.932.439,13	63.817.620,04	175.554.964,89	187.480.612,45	181.880.612,45	185.688.612,45	6,79%	

8.4 IL PROGRAMMA TRIENNALE DEGLI INVESTIMENTI

8.4 IL PROGRAMMA TRIENNALE DEGLI INVESTIMENTI

La spesa per investimenti è rappresentata in primo luogo da lavori pubblici gestiti direttamente dall'ente, la cui previsione è riportata nell'intervento acquisizione beni immobili ed ammonta nel triennio a circa 155 milioni di euro. Rilevanti sono anche i lavori pubblici gestiti da altri soggetti e coordinati dall'Ente stesso, la cui spesa preventiva ammonta nel triennio a circa 108 milioni.

Gli espropri, le servitù onerose e gli incarichi professionali esterni sono generalmente connessi alla realizzazione di specifici investimenti ed inseriti nei singoli quadri economici ad incremento del costo totale delle relative opere.

Ulteriori investimenti sono rappresentati dall'acquisto di beni mobili, macchine, attrezzature tecnico- scientifiche, hardware e software, previsti nel triennio per circa 17,8 milioni .

Nelle tabelle sotto riportate sono indicate le spese triennali suddivise per tipo di finanziamento, funzioni, interventi ed aree di programma. Le stesse spese sono indicate in analitico nel programma triennale degli investimenti e, solo per quanto concerne le opere pubbliche, nell'elenco annuale e nel programma triennale delle opere pubbliche, redatto ai sensi dell'art.128 del D.Lgs.163/2006.

SPESE INVESTIMENTI PER TIPO DI FINANZIAMENTO

CODICE	TIPO FINANZIAMENTO	2008	2009	2010	TOTALE
2	MUTUI E B.O.C. A CARICO DEL COMUNE	49.051.000,00	47.951.218,84	51.759.030,00	148.761.248,84
4	LEGGE 10/77	10.400.000,00	10.300.000,00	10.200.000,00	30.900.000,00
5	CONTRIBUTI DELLO STATO E ALTRI EE.PP.	13.396.927,46	22.408.062,25	366.646,00	36.171.635,71
6	ECONOMIE E RESIDUI DI ANNI PRECEDENTI	14.471.445,37	-	-	14.471.445,37
7	ALIENAZIONI VINCOLATE (ex LEGGE 560/93)	4.595.962,66	2.300.000,00	500.000,00	7.395.962,66
8	CONTRIBUTI DI TERZI	953.687,64	153.687,64	50.000,00	1.157.375,28
9	SPONSORIZZAZIONI	-	-	-	-
11	RISCOSSIONE DI CREDITI	-	-	-	-
14	ALIENAZIONI IMMOBILIARI E MOBILIARI NON VINCOLATE	11.697.922,76	18.833.094,52	18.181.347,23	48.712.364,51
15	CESSIONI AREE PEEP	50.000,00	-	-	50.000,00
16	AVANZO DI GESTIONE	294.000,00	269.000,00	230.000,00	793.000,00
17	PROJECT FINANCING e CONCESSIONI				0,00
20	CONTRIBUTI U.E.(OB2 E ALTRI)				0,00
23	OPERE REALIZZATE DA PRIVATI	-	-	-	-
24	PROJECT FINANCING e CONCESSIONI (in corso)	0,00	0,00	0,00	0,00
	TOTALE	104.910.945,89	102.215.063,25	81.287.023,23	288.413.032,37

SPESE INVESTIMENTI PER FUNZIONI

FUNZ.	DESCRIZIONE	2008	2009	2010	Totale
01	Funzioni generali di amministrazione, di gestione e di controllo	9.275.211,38	8.666.333,64	7.271.646,00	25.213.191,02
02	Funzioni relative alla giustizia	1.135.000,00	1.050.000,00	50.000,00	2.235.000,00
03	Funzioni di polizia locale	700.000,00	220.000,00	1.670.000,00	2.590.000,00
04	Funzioni di istruzione pubblica	10.749.312,20	9.350.000,00	5.375.000,00	25.474.312,20
05	Funzioni relative alla cultura e ai beni culturali	11.168.740,49	19.175.479,76	19.873.479,75	50.217.700,00
06	Funzioni nel settore sportivo e ricreativo	2.220.000,00	2.300.000,00	2.200.000,00	6.720.000,00
07	Funzioni nel campo turistico	400.000,00	-	-	400.000,00
08	Funzioni nel campo della viabilità e dei trasporti	38.940.045,02	37.032.897,48	36.141.897,48	112.114.839,98
09	Funzioni riguardanti la gestione territorio e dell'ambiente	21.523.636,80	23.020.352,37	7.685.000,00	52.228.989,17
10	Funzioni nel settore sociale	7.799.000,00	1.250.000,00	870.000,00	9.919.000,00
11	Funzioni nel campo dello sviluppo economico	1.000.000,00	150.000,00	150.000,00	1.300.000,00
12	Funzioni relative a servizi produttivi	-	-	-	-
TOTALE		104.910.945,89	102.215.063,25	81.287.023,23	288.413.032,37

SPESE INVESTIMENTI PER INTERVENTI

INTERV.	DESCRIZIONE	2008	2009	2010	TOTALE
01	Acquisizione di beni immobili	62.175.070,81	58.562.313,73	34.271.097,48	155.008.482,02
02	Esproprio e servitù onerose	275.000,00	1.118.936,12	450.000,00	1.843.936,12
05	Acquisizioni di beni mobili, macchine e attrezzature tecnico-scientifiche	7.312.723,74	5.587.646,00	4.927.646,00	17.828.015,74
06	Incarichi professionali esterni	2.266.972,71	2.019.687,64	500.800,00	4.787.460,35
07	Trasferimenti di capitale	32.013.178,63	34.926.479,76	41.137.479,75	108.077.138,14
08	Partecipazioni azionarie	-	-	-	-
09	Conferimenti di capitale	868.000,00	-	-	868.000,00
TOTALE		104.910.945,89	102.215.063,25	81.287.023,23	288.413.032,37

SPESE INVESTIMENTI PER AREE DI PROGRAMMA

Area	Programma	2008	%	2009	%	2010	%	TOTALE
11	Coesione e inclusione sociale	20.838.312,20	19,86%	12.860.000,00	12,58%	8.555.000,00	10,52%	42.253.312,20
22	Trasformazioni urbanistiche, infrastrutture e ambiente	60.873.681,82	58,02%	59.803.249,85	58,51%	45.326.897,48	55,76%	166.003.829,15
33	La cultura e lo sviluppo	12.599.740,49	12,01%	19.656.479,76	19,23%	20.023.479,75	24,63%	52.279.700,00
44	L'Azienda comune e la città metropolitana	10.599.211,38	10,10%	9.895.333,64	9,68%	7.381.646,00	9,08%	27.876.191,02
TOTALE		104.910.945,89	100,00%	102.215.063,25	100,00%	81.287.023,23	100,00%	288.413.032,37

SEZIONE TERZA

Rilevazione per il consolidamento dei conti pubblici

RILEVAZIONE PER IL CONSOLIDAMENTO DEI CONTI PUBBLICI

Nella tabella seguente, obbligatoria ai sensi dell'Art. 170, comma 8, D. L.vo 267/2000, sono riportati i dati analitici di cassa, relativi alla spesa, dell'ultimo consuntivo deliberato dal Consiglio Comunale, cioè dell'anno 2006.

I flussi di cassa, sia di competenza che dei residui, sono suddivisi tra spese correnti e spese in conto capitale ed articolati secondo una classificazione funzionale ed economica.

Le somme trasferite a enti pubblici sono specificate per singole categorie di enti.

Per le funzioni 8 (viabilità e trasporti), 9 (gestione territorio e dell'ambiente) e 11 (sviluppo economico) i flussi di cassa verificatisi sono specificati per gruppi di servizi facenti capo alle medesime.

**DATI ANALITICI DI CASSA DELL'ULTIMO CONSUNTIVO DELIBERATO DAL CONSIGLIO PER L'ANNO 2006
COMUNE DI FIRENZE**

Classificazione Economica	1	2	3	4	5	6	7	8	
								Viabil. illumin. serv. 01 e 02	Viabilità e trasporti Traspor. pubbl. serv. 03
Classificazione funzionale	Amm.ne gestione e control.	Giustizia	Polizia locale	Istruz. pubblic.	Cultura e beni culturali	Settore sport e ricreat.	Turismo	Totale	
A) SPESE CORRENTI	91.907.952,96	475.679,40	25.937.350,84	33.438.882,45	6.879.684,21	3.249.141,43	191.739,56	1.875.635,17	1.875.635,17
di cui:									
- oneri sociali									
- ritenute IRPEF									
2. Acquisto beni e servizi	39.295.520,60	3.145.184,09	9.579.677,84	29.152.895,55	5.584.524,36	6.704.977,90	915.785,86	14.039.394,51	7.737.069,57
Trasferimenti correnti a famiglie e Ist. Soc	4.326.032,56		347.555,72	1.790.891,51	8.188.323,15	253.655,99	128.000,00		
3. Trasferimenti a imprese private	81.288,88								
4. Trasferimenti a imprese private	32.372,11								31.672.267,56
5. Trasferimenti a Enti pubblici di cui:									
- Stato e Enti. Amm.ne C.le									
- Regione									
- Province e Città metropolitana									
- Comuni e Unioni Comuni									
- Az. sanitarie e Ospedaliere	32.372,11								
- Consorzi di comuni e istituzioni									
- Comunità montane									
- Aziende di pubblici servizi									
- Altri Enti Amm.ne Locale	4.439.693,55		347.555,72	1.790.891,51	8.188.323,15	253.655,99	128.000,00		31.672.267,56
6. Totale trasferimenti correnti (3+4+5)	20.562.693,55	63.221,75	171.571,81	1.235.781,96	1.182.496,80	1.174.301,40	2.739,86	1.487.678,34	1.987.011,99
7. Interessi passivi	15.642.406,29	3.301.978,69	402.726,24	686.736,06	513.367,68	7.132,94		166.478,70	1.974.895,14
8. Altre spese correnti	171.848.266,95	6.986.063,93	36.438.882,45	66.305.187,53	22.348.396,20	11.389.209,66	1.238.265,28	17.569.186,72	43.371.244,26
TOTALE SPESE CORRENTI (1+2+6+7+8)	14.289.630,00	15.739.705,29	1.420.911,46	10.470.086,39	7.434.235,97	2.996.654,42		10.561.175,88	15.531.717,31
B) SPESE in C/CAPITALE	3.820.583,35		1.383.672,40	1.203.780,57	811.195,81	50,54		62.830,02	100.000,00
1. Costituzione di capitali fissi									
di cui:									
- beni mobili, macchine e atrez. tecnico-scient.									
Trasferimenti c/capitale									
2. Trasferimenti a famiglie e Ist. Soc									
3. Trasferimenti a imprese private									
4. Trasferimenti a Enti pubblici di cui:	10.689,12				200.000,00				
- Stato e Enti Amm.ne C.le									
- Regione									
- Province e Città metropolitana									
- Comuni e Unioni Comuni									
- Az. sanitarie e Ospedaliere									
- Consorzi di comuni e istituzioni									
- Comunità montane									
- Aziende di pubblici servizi									
- Altri Enti Amm.ne Locale	10.689,12								
5. Totale trasferimenti in c/capitale (2+3+4)	10.689,12	0,00	0,00	234.589,11	200.000,00	0,00	0,00	5.766.814,28	0,00
6. Partecipazioni e Conferimenti	66.000,00				200.000,00				11.142.699,87
7 Concess. cred. e anticipazioni	34.094.018,58								
TOTALE SPESE in C/CAPITALE (1+5+6+7)	48.460.337,70	15.739.705,29	1.420.911,46	10.704.675,50	7.834.235,97	2.996.654,42		16.327.990,16	26.674.417,18
TOTALE GENERALE SPESA	220.308.604,65	22.725.769,22	37.859.793,91	77.009.863,03	30.182.632,17	14.385.864,08	1.238.265,28	33.897.176,88	70.045.661,44
									103.942.838,32

**DATI ANALITICI DI CASSA DELL'ULTIMO CONSUNTIVO DELIBERATO DAL CONSIGLIO PER L'ANNO 2006
COMUNE DI FIRENZE**

9 Gestione territorio e dell'ambiente				10 Settore sociale				11 Sviluppo economico				12	
Ediliz. residen. pubblica serv. 02	Serviz. idrico serv. 04	Altre serv. 01, 03, 05 e 06	Totale		Industr. artig. serv. 04 e 06	Commercio serv. 05	Agric. serv. 07	Altre serv. da 01 a 03	Totale	Servizi prodotti.	Totale generale		
		9.744.835,79	9.744.835,79	22.776.191,48	1.124.309,72	1.442.735,19		109.516,81	2.676.561,72		199.153.655,01		
88.189,36	51.298,02	6.142.504,18	6.281.991,56	52.928.753,41	817.568,74	461.946,67		535.916,05	1.815.431,46	33.344,04	177.181.206,71		
		128.448,09	128.448,09	9.471.250,83					0,00		24.634.157,85		
		1.558.044,39	1.558.044,39		98.698,39	316.257,30			414.955,69		33.726.556,52		
	815.063,17	81.000,00	896.063,17								928.435,28		
		81.000,00	81.000,00								0,00		
0,00	815.063,17	782.783,54	782.783,54	9.471.250,83	98.698,39	316.257,30			414.955,69	0,00	59.289.149,65		
		903.708,94	1.718.772,11										
		1.767.492,48	2.582.555,65										
511.712,12	927.715,58	1.550.272,86	2.989.700,56	513.203,28				246.694,27	246.694,27	255.347,60	31.872.443,17		
	123.550,67	203.011,39	326.562,06	302.012,68	87.606,14				87.606,14		23.411.903,62		
599.901,48	1.917.627,44	19.408.116,70	21.925.645,62	85.991.411,68	2.128.182,99	2.220.939,16		892.127,13	5.241.249,28	288.691,64	490.941.701,20		
7.437.098,61	2.161.724,92	11.027.443,09	20.626.266,62	3.372.302,22	642.188,07			1.043.006,27	1.685.194,34		104.127.879,90		
	2.417,02	597.401,48	599.818,50	895.787,08	662,02				662,02		8.878.380,29		
		357.159,19	357.159,19	100.000,00							3.261.960,26		
		30.000,00	30.000,00	500.000,00				149.466,81	149.466,81		3.346.069,13		
											740.689,12		
0,00	0,00	387.159,19	387.159,19	600.000,00				149.466,81	149.466,81		7.348.718,51		
		612.644,94	612.644,94							497.685,00	12.519.029,81		
											34.094.018,58		
7.437.098,61	2.161.724,92	12.027.247,22	21.626.070,75	3.972.302,22	642.188,07	0,00		1.192.473,08	1.834.661,15	497.685,00	158.089.646,80		
8.037.000,09	4.079.352,36	31.435.363,92	43.551.716,37	89.963.713,90	2.770.371,06	2.220.939,16		2.084.600,21	7.075.910,43	786.376,64	649.031.348,00		

SEZIONE QUARTA

Stato di attuazione delle opere pubbliche in corso

ELENCO DELLE OPERE PUBBLICHE IN CORSO FINANZIATE *PRIMA DEL 1999*

Descrizione	Codice		Anno impegno fondi	Importo		Fonti finanziamento (descrizione estremi)
	Funzione	Servizio		Totale	Già liquidato	
Case minime Torre Agli - restauro tetti ai fabbricati a due piani	09	02	1981	32.349,20	29.060,15	Avanzo di amministrazione
Piscina di Bellariva - appalto concorso per realizzazione copertura	06	01	1984	1.549.370,70	1.540.863,50	Avanzo di amministrazione
Complesso Cerreti - realizzazione tribune coperte	06	02	1986	2.409.788,06	2.285.553,16	Avanzo di amministrazione
Edifici scolastici Quartiere 1 - lavori urgenti di adeguamento norme prevenzione incendi	01	05	1987	773.839,91	737.960,78	Avanzo di amministrazione
Istituto Cellini - ristrutturazione e ampliamento	04	04	1987	2.858.640,58	2.786.769,29	Mutuo Cassa DD.PP.
Piscina Bellariva - completamento 2 lotto	06	01	1988	1.000.573,27	990.452,83	Avanzo di amministrazione
Piscina Bellariva - completamento 3 lotto	06	01	1989	739.491,43	693.284,99	Avanzo di amministrazione
Lavori via Matteo Palmieri (L.457/78)	09	02	1995	721.997,39	711.682,56	Contributo regionale
Locali viali Guidoni via Schio - manutenz. Straordinaria per trasferimento ufficio Trasporti	01	05	1995	43.456,44	40.036,71	Economie mutui vari
Viabilità di servizio per l'impianto di selezione e compostaggio RSU in località Case Passerini	09	05	1997	3.873.426,74	3.387.554,16	Mutuo Cassa Risparmio Firenze di L.12.293.966.353
Costruzione Palazzo di Giustizia - Legge 119/81 - Di cui per progettazioni L.1.500.000.000)	02	01	1997	137.893.992,06	84.647.741,60	Mutuo Cassa DD.PP. di L.267.000.000.000 a carico dello Stato
PEEP '92 - Fosso Donicato (devoluzione mutuo CDP art. 3 legge 94)	09	01	1998	969.647,83	745.765,51	Cassa DD.PP. L.1.877.500.000
Adempimenti di cui alla legge n.818/84 (N.O.P.) relativi agli uffici giudiziari	02	01	1998	2.350.525,85	25.681,17	Mutuo BEI di L.49.042.000.000
Piscina di Bellariva - Ristrutturazione direzione palazzina spogliatoi e servizi	06	01	1998	1.032.913,80	794.098,54	Mutuo Istituto Credito Sportivo di L.2.000.000.000
Istituto per geometri "Salvemini" 1° lotto - adeguamento edilizio alle necessità della Fondazione Scienza e Tecnica - Via Giusti 27	05	02	1998	650.117,95	587.967,82	Mutuo Banco di Napoli

ELENCO DELLE OPERE PUBBLICHE FINANZIATE NEGLI ANNI PRECEDENTI - anno 1999

Descrizione	Codice		Anno impegno fondi	Importo		Fonti finanziamento (descrizione estremi)
	Funzione	Servizio		Totale	Già liquidato	
Recupero immobile in Via dell'Arcovata 4- Del. CIPE 16.03.94 recupero edilizio- Del CRT. 265/96	09	02	1999	1.433.806,01	1.332.300,43	Contributo regionale
Recupero immobile ex Convento San Gaggio -Del CIPE 16.03.94 - recupero edilizio- Del. CRT. 265/96	09	02	1999	1.340.471,02	1.273.179,16	Contributo regionale
Recupero immobili Via Pisana 14-16-18 e interno - Via Faenza - Del. CIPE 16.03.94 recupero edilizio- Del CRT. 265/96	09	02	1999	1.472.929,07	1.351.368,90	Contributo regionale
Opere di consolidamento e salvaguardia S. Gaggio	09	02	1999	568.102,59	517.833,56	BOC di L.53.831.558.934
Viabilità di servizio per l'impianto di selezione e compostaggio RSU in località Case Passerini (quota a carico del Comune)	09	05	1999	165.266,21	74.565,35	Economie di mutuo CRF
Viabilità di servizio per l'impianto di selezione e compostaggio RSU in località Case Passerini (quota a carico della Concessionari e Costruzioni Autostrade S.P.A.	09	05	1999	454.482,07	444.482,07	Trasferimenti da privati
Ex Convento delle Oblate - N.O.P. adeguamento e abbattimento barriere architettoniche (da cod.22314)	01	05	1999	2.987.392,93	2.540.552,72	Mutuo BEI di L.31.710.526.142
N.O.P. - Adeguamento alle norme prevenzione incendi e abbattimento barriere architettoniche legge 818/84 - Forte Belvedere	01	05	1999	1.727.402,04	1.346.625,51	Mutuo BEI di L.31.710.526.142
Campo di calcio Galluzzo I - Ristrutturazione con demolizione superfettazioni e costruzione nuova palazzina spogliatoi e servizi	06	02	1999	1.032.913,80	948.710,42	Mutuo Credito Sportivo di L.2.000.000.000
Realizzazione piazza, Centro civico, Biblioteca e centro per attività culturali Viale Canova - (I° e II° lotto)	01	05	1999	3.434.438,38	1.821.695,54	Mutuo BEI di L.31.710.526.142

ELENCO DELLE OPERE PUBBLICHE FINANZIATE NEGLI ANNI PRECEDENTI - anno 2000

Descrizione	Codice		Anno impegno fondi	Importo		Fonti finanziamento (descrizione estremi)
	Funzione	Servizio		Totale	Già liquidato	
Spostamento sottoservizi in concomitanza lavori TAV	08	01	2000	1.186.278,57	608.097,61	Trasferimenti da privati
PEEP '92 - opere di completamento Ponte a Ema da finanziare con delib. CRT 493/94 (contributo complessivo L. L. 4.480.098.678	09	01	2000	1.570.028,97	945.107,45	Contributo statale
Realizzazione della Tramvia veloce - opere civili a stralcio (vedi 25515)	08	03	2000	14.118.622,92	6.551.056,88	Mutuo Cassa DD.PP.
Museo Bardini - Adeguamento impiantistico per nuovo allestimento - Accordo quadro beni culturali -Quota a carico del CIPE	05	01	2000	387.342,67	294.350,18	Contributo Regionale
N.O.P. - Ulteriori interventi adeguamento alle norme di sicurezza - prevenzione incendi e barriere architettoniche - Ex Convento di Badia (Pretura)	05	02	2000	2.327.353,09	175.109,28	Mutuo BEI di L.48.477.398.683
Centro d'arte Contemporanea - Parcheggio - (q. p. 10% mutuo Cassa DD.PP. a carico Comune) (Vedi 11193)	05	02	2000	314.005,79	-	Mutuo Cassa DD.PP. di L.6.080.000.000
Centro d'arte Contemporanea - Completamento restauro Accordo quadro beni culturali (q.p. contributo CIPE) VEDI 11192	05	02	2000	4.131.655,19	-	Contributo CIPE
Centro d'arte Contemporanea - Parcheggio q. p. a carico del Comune (vedi 11193-000001)	05	02	2000	991.597,25	-	Mutuo BEI di L.48.477.398.683
Centro d'arte Contemporanea - Completamento restauro - accordo quadro beni culturali	05	02	2000	1.032.913,80	10.645,97	Mutuo BEI di L.48.477.398.683
Centro d'arte Contemporanea - Parcheggio - q. p. 90% Mutuo Cassa DD.PP. a carico della Regione (Vedi 000001)	05	02	2000	2.826.052,15	-	Mutuo Cassa DD.PP. di L.6.080.000.000
Campo di calcio Galluzzo 1 - Realizzazione area per allenamento calcianti di parte bianca (99/8372/90 e 99/7865/3)	06	02	2000	148.739,59	139.466,44	Credito Sportivo Economico di BOC 2

ELENCO DELLE OPERE PUBBLICHE FINANZIATE NEGLI ANNI PRECEDENTI - anno 2000

Descrizione	Codice		Anno impegno fondi	Importo		Fonti finanziamento (descrizione estremi)
	Funzione	Servizio		Totale	Già liquidato	
Programma recupero urbano San Bartolo a Cintoia - Asilo nido Via Canova (A15) (da cod. 13780)	09	01	2000	1.100.569,65	1.018.967,61	Contributo statale
Albergo popolare via della Chiesa - lavori di ripristino scala antincendio (q.p.) vd opera 001006 (da cod.000582)	09	01	2000	44.931,75	36.941,37	Fondi L.10/77
Albergo popolare via della Chiesa - lavori di ripristino scala antincendio (q.p.) vd opera 001005 (da cod. 000611)	09	01	2000	25.822,84	23.237,97	Fondi L.10/77
Lavori di ristrutturazione locali Mercato Ortofrutticolo (Mercafir)	11	02	2000	5.010.271,81	4.480.501,47	Mutuo BEI di L.42.071.311.349
Lavori di ristrutturazione tettoie Mercato Ortofrutticolo (Mercafir)	11	02	2000	851.398,00	719.868,01	Mutuo BEI di L.42.071.311.349

ELENCO DELLE OPERE PUBBLICHE FINANZIATE NEGLI ANNI PRECEDENTI - anno 2001

Descrizione	Codice		Anno impegno fondi	Importo		Fonti finanziamento (descrizione estremi)
	Funzione	Servizio		Totale	Già liquidato	
Rustico Villa Ruspoli manutenzione straordinaria (imp.00/5867/90-005878/90-00/5906/01-00/5911/03-98/8357/02-98/10858/03-98/10892/91-98/10892/92-98/10915/01-99/7864/02-99/9865/03-99/9867/06-99/9868/01)	01	01	2001	67.914,08	67.891,26	Economie di mutui vari
Scuola media inferiore Masaccio - Rifacimento facciate e sostituzione infissi esterni ed altre opere di ristrutturazione q.p. vedi opera 010367	04	03	2001	191.089,05	184.640,65	Mutuo Cassa DD.PP.
Scuola media inferiore Masaccio - Rifacimento facciate e sostituzione infissi esterni ed altre opere di ristrutturazione q.p. vedi opera 000501	04	03	2001	30.985,18	8.105,79	Fondi L.10/77
Lavori straordinari scuola Cairoli per ampliamento scuola materna, miglioramento fruibilità ambienti e delle condizioni igienico sanitarie. Adeguamento impianti alle norme di sicurezza	04	02	2001	398.322,55	366.484,10	Mutuo BEI di L.24.173.690.045
Scuola Pilati - ripristino condizioni igienico-sanitarie in n.8 aule (ordinanza) imp.97/4344/2	04	02	2001	19.685,94	19.188,03	Fondi L.10/77
Raddoppio sottopasso Belfiore Spostamento sottoservizi concomitanza lavori TAV - DEL.1582/00 già impegnato imp.01/1051	08	01	2001	258.228,45	-	Alienazioni non vincolate
Realizzazione Centro Civico del Q.2 presso ex area FILA (q.p. vedi 990163 L.500.000.000 contributi da terzi già acquisiti)(imp.00/4300-4983-8119 già assunti per incarichi	01	05	2001	1.704.307,77	1.673.835,87	Alienazioni non vincolate
N.O.P. - Immobili di interesse artistico - Adeguamento alle norme di sicurezza - prevenzione incendi e abbattimento barriere architettoniche - Galleria legato Carmelo	05	02	2001	331.357,70	202.500,64	Mutuo Cassa DD.PP.
N.O.P. - Immobili di interesse artistico - Adeguamento alle norme di sicurezza - prevenzione incendi e abbattimento barriere architettoniche (parte Guelfa) q.p. (imp.99/9863/90)	05	02	2001	378.767,77	12.883,87	Economie di mutuo BEI

ELENCO DELLE OPERE PUBBLICHE FINANZIATE NEGLI ANNI PRECEDENTI - anno 2001

Descrizione	Codice		Anno impegno fondi	Importo		Fonti finanziamento (descrizione estremi)
	Funzione	Servizio		Totale	Già liquidato	
N.O.P. - Immobili di interesse artistico - Adeguamento alle norme di sicurezza - prevenzione incendi e abbattimento barriere architettoniche (parte Guelfa) q.p.	05	02	2001	1.143.501,85	297.570,67	Mutuo Cassa DD.PP.
N.O.P. - Immobili di interesse artistico - Adeguamento alle norme di sicurezza - prevenzione incendi e abbattimento barriere architettoniche - Villa Arrivabene	05	02	2001	1.038.531,31	656.326,50	Mutuo Cassa DD.PP.
Recupero edilizio e funzionale del complesso "Le Murate" - Del. CIPE 16.03.94 (recupero edilizio) e Del CRT 265/96 - Area 5 (Imp. 99/2292)	09	02	2001	5.804.667,55	5.591.362,65	Contributo Regionale
Programma di recupero urbano Legge 493/93 art. 11 "San Bartolo a Cintoia" Nuova costruzione N° 20 alloggi Comp. C2 (contr. Reg.le) imp.00/5485/13-00/5486/3 - 00/5487/18	09	01	2001	1.828.257,42	1.674.869,47	Contributo Regionale
Adeguamento locali com.li ad uso archivio via del Ponte a Greve (imp.00/5886/15)	01	05	2001	113.620,52	102.914,47	Economie di mutuo BEI
I.T.I. - Leonardo da Vinci - Manutenzione straordinaria alla coperture del "professionale vecchio" e "Reparto Idraulici"	04	04	2001	242.734,74	215.072,85	BOC di L.30.321.988.200
Immobile comunale vicolo S.M. Maggiore - adattamento locali per centro informagiovani - superamento barriere architettoniche (vedi 000595)	10	04	2001	51.645,69	254,24	Fondi L.10/77
Interventi straordinari alla casa di riposo Grandi Invalidi di Guerra "Principe Abamelek" ex Onig (imp. 84/6311/2 - 99/4844/16 - 99/4848/5) dd. 5256/01	10	04	2001	98.736,23	97.402,33	Economie di mutuo vari
Complesso albergo popolare-progetto di adeguamento igienico-funzionale e abbattimento barriere architettoniche	10	04	2001	557.773,45	506.438,00	BOC di L.30.321.988.200
Interventi per adeguamento alle norme di sicurezza - Edifici scolastici scuola media Carducci (imp.00/5872 - 00/10891/10) (vedi 010390)	01	05	2001	165.266,21	161.035,67	Economie di mutui BEI

ELENCO DELLE OPERE PUBBLICHE FINANZIATE NEGLI ANNI PRECEDENTI - anno 2001

Descrizione	Codice		Anno impegno fondi	Importo		Fonti finanziamento (descrizione estremi)
	Funzione	Servizio		Totale	Già liquidato	
Edifici scolastici - adeguamento di edifici scolastici: scuola elementare e materna Vittorio Veneto (sicurezza)	01	05	2001	160.101,64	143.301,79	Mutuo BEI di L.24.173.690.045
Interventi per l'adeguamento alle norme di sicurezza - Edifici scolastici scuola media Carducci (vedi 010266)	01	05	2001	105.873,66	102.463,54	Mutuo BEI di L.24.173.690.045
Realizzazione di una cucina centralizzata - capacità 1500 pasti giornalieri nei locali della sc. Elementare Mameli - Via Corsali (q.p. vedi 010419)	04	05	2001	1.342.787,94	1.288.745,71	Alienazioni non vincolate
Uffici Direzione Sviluppo Economico P.za Artom - abbattimento barriere architettoniche (imp. 00/3722/10)	09	01	2001	64.557,11	50.752,48	Fondi L.10/77
Interventi a contratto aperto e servizi di ingegneria per l'adeguamento degli immobili alle norme di prevenzione incendi sicurezza e igiene nelle scuole e asili nido	01	05	2001	1.315.341,39	1.184.511,58	Mutuo BEI di L.24.173.690.045
Realizzazione di una cucina centralizzata - capacità 1500 pasti giornalieri nei locali della sc. Elementare Mameli - Via Corsali (q.p. vedi 000191)	04	05	2001	103.291,38	84.797,88	Mutuo BEI di L.24.173.690.045
Immobile vicolo S. Maria Maggiore - adattamento locali per centro informagiovani (vedi 010295)	10	04	2001	981.268,11	925.253,89	Mutuo BEI di L.24.173.690.045

ELENCO DELLE OPERE PUBBLICHE FINANZIATE NEGLI ANNI PRECEDENTI - anno 2002

Descrizione	Codice		Anno impegno fondi	Importo		Fonti finanziamento (descrizione estremi)
	Funzione	Servizio		Totale	Già liquidato	
Realizzazione di giardino pubblico in Piazza dei Ciompi	09	06	2002	206.582,76	168.659,98	Mutuo BEI di € 11.260.497,00
Scuola media inferiore Masaccio - Ristrutturazione servizi igienici - spogliatoi palestra e interventi vari con realizzazione rampa per disabili	04	03	2002	144.607,93	127.694,71	Fondi L.10/77
Recupero edilizio di immobile comunale via Arcovata 4 - intervento per 2 ulteriori appartamenti (imp. 99/2292/42 - 99/2293/30 - 00/11063/2)	09	02	2002	234.456,58	196.207,57	Contributo regionale
Recupero edilizio di immobile comunale via Pisana 14/16/18 - intervento per 2 ulteriori appartamenti (imp. 99/2292/43 - 99/2293/31)	09	02	2002	223.226,75	77.336,16	Contributo regionale
Musei com.li restauro opere d'arte mobili (Imp.01/11658/26)	05	01	2002	51.645,69	33.365,70	Economie di alienazioni non vincolate
Chiesa e convento di S.Spirito - rifacimento imp.elettrico ed impianto scariche atmosferiche	05	02	2002	619.748,28	445.296,35	Mutuo BEI di € 11.260.497,00
Palazzo Vecchio Sala Udienza - restauro basamento pittorico	05	02	2002	87.746,00	40.808,96	Alienazioni non vincolate
Palazzo Vecchio - Restauro dei locali al piano strada fra le vie de' Gondi, Leoni, Ninna, da adibirsi a zona espositiva - da finanz.con i proventi dell'assicurazione (Imp. 93/6976/14-13-15-16-20)	05	02	2002	1.055.712,26	944.668,73	Entrate proprie
Centro d'Arte contemporanea - realizzazione	05	02	2002	1.291.142,00	9.687,58	Mutuo BEI di € 24.327.031,00
Centro d'Arte contemporanea - II° lotto	05	02	2002	289.917,28	255.541,46	Avanzo di amministrazione
Piscina Costoli - Realizzazione piscina per bambini e spazi attrezzati per attività preparatorie allo sport	06	01	2002	457.981,50	436.815,78	Alienazioni non vincolate

ELENCO DELLE OPERE PUBBLICHE FINANZIATE NEGLI ANNI PRECEDENTI - anno 2002

Descrizione	Codice		Anno impegno fondi	Importo		Fonti finanziamento (descrizione estremi)
	Funzione	Servizio		Totale	Già liquidato	
Recupero immobile ex Leopoldine - Restauro portico	09	02	2002	680.000,00	620.401,18	Alienazioni non vincolate
PRU Le Piagge - Legge 493/93 art.11 - Centro giovani e sistemazione spazi pubblici contigui (imp. 00/6265/5 - 00/6297/6 - 00/6265/7 - 00/6297)	09	02	2002	1.262.375,60	1.238.628,26	Economie di contributo statale
Programma di recupero urbano. Legge 493/93 art.11- "Le Piagge" (contr. reg.le) - Recupero edilizio le Navi via Liguria n. 7 - 11 imp. 00/6265/2 - 00/9739 - 00/9768 - 00/6297/8	09	02	2002	4.369.521,81	4.116.725,02	Economie di contributo statale
Ristrutturazione Navi v. Liguria n. 70 alloggi e interventi sperimentali - Protocollo d'intesa art. 2 lettera f L. 457/78 edilizia sperimentale (imp.01/11609-7531-11610)	09	02	2002	4.389.883,64	4.177.727,01	Economie contributo statale
Ristrutturazione edilizia " Navi" Via Liguria Le Piagge" Contratti di quartiere (imp.01/11612-01/7530-01/7934-01/11613)	09	02	2002	8.509.238,90	3.992.817,18	Economie contributo statale
Sistemazione spazi urbani e attrezzatura aree verdi di pertinenza "Navi" Piagge - Contratti di quartiere (imp.01/11614-11615)	09	02	2002	1.819.899,08	484.362,07	Economie contributo statale
Spostamento sottoservizi Piazzale Caduti dei Lager	09	01	2002	307.249,00	296.129,81	Trasferimenti da privati
Programma di recupero urbano. Legge 493/93 art.11- "Le Piagge" (contr. reg.le) - Strada di collegamento via pistoiese via dei Cattani (A4) (Q.P.) - imp.00/6265/3 - 00/6299/1 - 00/6297/7	09	01	2002	3.341.696,15	2.521.146,29	Economie di contributo statale
Ristrutturazione e ampliamento della Biblioteca Com.le nel giardino dell'Orticoltura	05	01	2002	671.222,63	344.627,40	Alienazioni non vincolate

ELENCO DELLE OPERE PUBBLICHE FINANZIATE NEGLI ANNI PRECEDENTI - anno 2002

Descrizione	Codice		Anno impegno fondi	Importo		Fonti finanziamento (descrizione estremi)
	Funzione	Servizio		Totale	Già liquidato	
Valorizzazione centri storici minori - 1° lotto - Peretola Petriolo - Quota a carico del Comune	09	01	2002	2.011.310,06	2.179.738,35	Mutuo BEI di € 24.327.031,00
Valorizzazione centri storici minori - Primo lotto Peretola-Petriolo (quota OB 2) (quota a carico del Comune imp.01/11534) da cod. 010465	09	01	2002	32.000,00	27.976,56	Alienazioni non vincolate
Illuminazione pubblica varie vie	08	02	2002	258.228,45	203.799,85	Mutuo BEI di € 24.327.031,00
Scuola materna ed elementare Mameli - Via Corsali 3 - Lavori di messa a norma (q.p.) vedi 020416	01	05	2002	371.792,41	358.134,81	Mutuo BEI di € 11.260.497,00
Servizi ricerca e bonifica amianto in uffici e servizi comunali (Adeguamento norme di sicurezza ex cod.000450)	01	05	2002	129.114,22	109.249,31	Mutuo BEI di € 5.528.189,00
Centro socio educativo per disabili ex Peano via Salvi Cristiani - Realizzazione scala di sicurezza e opere accessorie (Imp. 99/10081/2- 99/10082/1)	10	04	2002	48.702,35	32.797,43	Contributo regionale
Casa di riposo Invalidi di guerra "Principe Abamelek" ex Onig- Maggiore spesa (imp.91/5168/1-94/6401/26-94/6402/4 ecc.)	10	04	2002	147.656,63	146.999,44	Economie di mutui vari
Scuola materna ed elementare Mameli - Via Corsali 3 - Lavori di messa a norma (q.p. per A.B.A.ex 000020) vedi 020118	01	05	2002	67.600,00	105.153,76	Fondi L.10/77
Immobile ex Birreria Peroni - 1° stralcio	01	05	2002	723.039,65	673.690,89	Mutuo BEI di € 5.528.189,00
Immobili comunali - Via S. Spirito 41 - Adeguamento impianti elettrici - fondi CIPE (imp.99/6156/18 - 99/6116/9)	09	02	2002	57.867,85	-	contributo regionale

ELENCO DELLE OPERE PUBBLICHE FINANZIATE NEGLI ANNI PRECEDENTI - anno 2003

Descrizione	Codice		Anno impegno fondi	Importo		Fonti finanziamento (descrizione estremi)
	Funzione	Servizio		Totale	Già liquidato	
Lavori per la messa in sicurezza e ottenimento Certificato prevenzione incendi (cpi) scuola materna ed elementari Guicciardini	04	01	2003	489.633,32	380.492,77	Mutuo BEI di € 33.760.444,00
Lavori di messa a norma sicurezza (Certificato Prevenzione Incendi) scuole quart.1 - Scuola materna ed elem. Galliano-Rossini	04	02	2003	160.241,60	135.953,90	Mutuo BEI di € 33.760.444,00
Lavori di messa a norma sicurezza (Certificato Prevenzione Incendi) scuole quart.1 - Scuola Verdi	04	02	2003	306.178,40	261.689,71	Mutuo BEI di € 33.760.444,00
Interventi di adeguamento alle normative vigenti (Certificato prevenzione Incendi) edifici scolastici quart.2 - plesso "Diaz"	04	02	2003	370.222,14	271.213,20	Mutuo BEI di € 33.760.444,00
Asilo nido Katia Franci - Manutenzione straordinaria	10	01	2003	344.228,45	318.716,58	Mutuo BEI di € 33.760.444,00
Urbanizzazione per realizzazione alloggi area San Gaggio (imp.01/11660/6 - 85/3415)	09	02	2003	145.000,00	143.906,49	Economie e residui di anni precedenti
Ex convento di San Gaggio - opere aggiuntive e urbanizzazione (imp. 00/5891/03 - 00/11063/10 ecc.)	09	02	2003	60.000,00	59.433,38	Economie e residui di anni precedenti
Viabilità di accesso nord-ovest a Careggi 1° fase (imp. 02/3983 - 02/8199 - 02/8197)	08	01	2003	3.659.613,00	3.357.213,18	Residuo contributo statale
Scuola media Arcovata -Ricostruzione (finanziamento TAV) (incarichi vedi 010214)	04	03	2003	12.056.200,00	7.123.245,59	contributo TAV
Musei comunali - restauro opere d'arte	05	01	2003	50.000,00	27.616,81	Mutuo BEI di € 33.760.444,00
Palazzo Vecchio - sala degli otto sede della Giunta comunale - Intervento urgente di manutenzione straordinaria (opere di falegname per palco ligneo a cassettoni) (imp. 93/6976/10)	05	02	2003	22.640,00	38.714,00	Entrate proprie
Basilica S.M.Novella - restauro facciata - (Contributo Statale l. 490/99 art 41 a consuntivo cod.opera 030208)	05	02	2003	984.506,29	425.900,77	Mutuo BEI di € 33.760.444,00

ELENCO DELLE OPERE PUBBLICHE FINANZIATE NEGLI ANNI PRECEDENTI - anno 2003

Descrizione	Codice		Anno impegno fondi	Importo		Fonti finanziamento (descrizione estremi)
	Funzione	Servizio		Totale	Già liquidato	
Restauro facciata del complesso S. Firenze (vedi 030394)	05	02	2003	425.000,00	162.391,19	Mutuo BEI di € 33.760.444,00
Campo di calcio Rifredi - Realizzazione palazzina sede della società	06	02	2003	516.456,90	501.721,51	Mutuo BEI di € 33.760.444,00
Campo di calcio Romagnoli - Realizzazione palazzina spogliatoi servizi e depositi	06	02	2003	516.456,29	479.238,03	Mutuo BEI di € 33.760.444,00
Costruzione nuova sede da destinare alla polisportiva Handicappati Fiorentini	06	02	2003	903.799,57	358.343,22	Mutuo BEI di € 33.760.444,00
Restauro facciate complesso ex Leopoldine Piazza Tasso	09	02	2003	80.000,00	79.869,59	Mutuo BEI di € 27.427.711,00
Edilizia sovvenzionata - Ristrutturazione edilizia immobile via Rocca Tedalda n.409 (imp. 99/2292/44 - 99/2293/32)	09	02	2003	958.056,00	788.033,90	Economie di contributo regionale
Edilizia sovvenzionata Loc. Galluzzo - costruzione n.12 alloggi (contr.reg.le G.R. n.1211/200)	09	02	2003	929.622,42	770.607,90	Contributo regionale
Manutenzione straordinaria parco delle Cascine - lavori somma urgenza (imp. 02/11010/7-8-9-10-11)	09	06	2003	47.294,71	47.071,37	Fondi di L.10/77
Lavori di impermeabilizzazione vasca della Fortezza	09	06	2003	400.000,00	353.640,42	Mutuo BEI di € 33.760.444,00
Programma integrato di sviluppo locale (PISL) - Progetto intercomunale: Pista pedociclabile in riva destra d'Arno dalle Cascine a Signa (quota a carico del Comune anno 2003) (vedi cod.opera 020470)	09	06	2003	1.536.210,21	242.383,80	Mutuo BEI di € 33.760.444,00
Interventi sicurezza illuminazione pubblica zone collinari	08	02	2003	258.228,45	244.034,56	Mutuo BEI di € 27.427.711,00
Sistemazione incrocio via R. Giuliani e Via Panciatichi	08	01	2003	577.744,52	323.645,41	Mutuo BEI di € 33.760.444,00

ELENCO DELLE OPERE PUBBLICHE FINANZIATE NEGLI ANNI PRECEDENTI - anno 2003

Descrizione	Codice		Anno impegno fondi	Importo		Fonti finanziamento (descrizione estremi)
	Funzione	Servizio		Totale	Già liquidato	
Scuola La Pira - consolidamento statico e messa a norma	04	02	2003	263.170,00	262.110,30	Mutuo BEI di € 33.760.444,00
Manutenzione straordinaria edifici comunali via Rocca Tedalda n. 137 - 363 (edifici nuovi) Lotto 3 edificio B (l. 560) (imp. 00/11046/2 - 99/10170/1)	09	02	2003	1.213.332,16	1.068.957,81	Economie dialienazioni vincolate
Adeguam. alle norme di sicurezza e manutenzione straordinaria ITI-IPIA L. Da Vinci, CFP, Centro Ristorazione-Turismo, Foresteria S.Pertini (sicurezza 2003 € 250.000,00)	01	05	2003	450.000,00	313.641,50	Mutuo BEI di € 27.427.711,00
Complesso albergo popolare - Nuovo centro di accoglienza e socializzazione via del Leone	10	04	2003	892.652,93	826.806,42	Mutuo BEI di € 33.760.444,00
Strutture sociali - manutenzione straordinaria	10	04	2003	547.000,00	479.235,66	Mutuo BEI di € 33.760.444,00
Uffici comunali - Viale Guidoni nuova sede vigili urbani	01	05	2003	150.000,00	135.058,69	Mutuo BEI di € 33.760.444,00
Manutenzione straordinaria edifici comunali via Rocca Tedalda n. 137 - 363 (edifici nuovi) lotto 2 edificio E (l. 560) (imp. 00/11046/1)	09	02	2003	922.761,81	786.684,00	Economie e residui di anni precedenti
Interventi straordinari al centro di accoglienza marginalità via del Leone - Albergo popolare (v. 030154 e 000285 e 030615)	10	04	2003	210.000,00	166.533,61	Contributo regionale
Immobile Piazza Alberghi - Ristrutturazione uso uffici (Vedi cod opera 010296)	01	05	2003	402.100,00	378.289,71	Mutuo BEI di € 27.427.711,00
Immobile comunale P.za Alberghi - Superamento barriere architettoniche (imp. 00/3722/11 - 02/2970/13) (vedi 010161)	01	05	2003	87.900,00	83.278,49	Fondi di L.10/77
Uffici C.li - Adeg. alle norme di sicurezza (sicurezza 2003)	01	05	2003	165.000,00	28.737,03	Mutuo BEI di € 33.760.444,00
Interventi sulle aree mercatali pubbliche - 2° stralcio ord. Ministero sanità	11	02	2003	516.456,90	339.182,67	Mutuo BEI di € 27.427.711,00
Manutenzione straordinaria edifici comunali via Rocca Tedalda n. 137 - 363 (edifici nuovi) Lotto 4 Edificio D (l. 560) (imp. 99/10170/2)	09	02	2003	1.213.332,16	945.612,77	Economie di alienazioni vincolate

ELENCO DELLE OPERE PUBBLICHE FINANZIATE NEGLI ANNI PRECEDENTI - anno 2003

Descrizione	Codice		Anno impegno fondi	Importo		Fonti finanziamento (descrizione estremi)
	Funzione	Servizio		Totale	Già liquidato	
Recupero e adeguamento immobile "Le Pavoniere" (DPEF)	01	05	2003	450.000,00	386.831,45	Contributo regionale
Adeguam. a norma di edifici scolastici: (Scuole Nuccio, Benedetto da Rovezzano, A.del Sarto, Pilati I e II (sicurezza 2003)	01	05	2003	797.120,00	642.717,09	Mutuo BEI di € 27.427.711,00
Rifacimento delle tubazioni idro sanitarie nell'edificio ex Istituto dei Ciechi - Via U.Bassi	01	05	2003	206.582,76	176.318,06	Mutuo BEI di € 27.427.711,00
Interventi per abbattimento barriere architettoniche ai sensi L.R. 47/91 - Adeguamento a norme edifici scolastici - Scuole Masaccio e Compagni (vedi 030405) q.p. sicurezza (cod.opera 000022)	09	01	2003	136.452,96	114.607,09	Fondi di L.10/77
Immobile ex Birreria Peroni - 2° stralcio Q.P. (VEDI 030390)	01	05	2003	1.181.264,73	148.782,93	Mutuo BEI di € 33.760.444,00
Immobile ex Birreria Peroni - 2° stralcio Q.P.(VEDI 030156) (imp.02/5988/1-98/10885/16)	01	05	2003	618.735,27	447.394,53	Economie di mutui BEI

ELENCO DELLE OPERE PUBBLICHE FINANZIATE NEGLI ANNI PRECEDENTI - anno 2004

Descrizione	Codice		Anno impegno fondi	Importo		Fonti finanziamento (descrizione estremi)
	Funzione	Servizio		Totale	Già liquidato	
Interventi urgenti di messa a norma e di manutenzione straordinaria edifici scolastici quart.5 (imp.03/10501)	04	02	2004	102.200,00	73.736,93	Fondi L.10/77
Interventi urgenti di messa a norma e di manutenzione straordinaria edifici scolastici quart.1 (imp.03/10518/10 e 87/5460/10) - scuola materna Rossini	04	02	2004	70.474,83	68.226,23	Economie e residui di anni precedenti
Interventi urgenti di messa a norma e di manutenzione straordinaria edifici scolastici quart.2 (imp.03/10498) - plesso scolastico Boccaccio	04	02	2004	86.000,00	78.826,65	Fondi L.10/77
Interventi urgenti di messa a norma e di manutenzione straordinaria edifici scolastici quart.2 (imp.03/10498) - scuola Mazzanti	04	02	2004	114.000,00	112.743,22	Fondi L.10/78
Lavori adeguamento impiantistico, superamento barriere architettoniche, miglioramento fruibilità ambienti, esterni, condizioni igienico sanitarie, rifacimento facciate scuola Agnesi Via Maffia (del.1059/03)	04	02	2004	1.041.582,76	955.659,12	Mutuo BEI di € 5.897.609,00
Viabilità accesso nord Ovest Careggi - 2° stralcio	08	01	2004	1.231.870,00	900.222,90	Mutuo Cassa DD.PP.
Progetto parco delle Cascine - Recupero scuderie per spostamento attività Teatro Comunale (DPEF) (vedi 0030659)	01	05	2004	800.000,00	643.024,52	Contributo regionale
Costruzione Palazzo di Giustizia - Legge 119/81 - Corpi di fabbrica "A" e "F" costituenti il II lotto - (imp.97/6445/25-6447/15) mutuo Cassa 01620	02	01	2004	33.510.000,00	1.173.941,96	Economie di mutuo Cassa DD.PP.
Manutenzione straordinaria beni culturali	05	01	2004	10.000,00	9.450,00	Mutuo BEI di € 5.897.609,00
Museo Bardini - Nuovo allestimento - Restauri urgenti opere mobili (imp. 02/10620/15)	05	01	2004	29.526,22	28.390,00	Economie di mutuo BEI
Recupero edilizio complesso carcerario Murate Del. CIPE 16.03.94 Del. Crt. 265/96 - Estensione prima fase dell'intervento (Imp. 99/2292/40-65)	09	02	2004	909.603,21	895.179,36	Contributo regionale E.R.P.

ELENCO DELLE OPERE PUBBLICHE FINANZIATE NEGLI ANNI PRECEDENTI - anno 2004

Descrizione	Codice		Anno impegno fondi	Importo		Fonti finanziamento (descrizione estremi)
	Funzione	Servizio		Totale	Già liquidato	
Edilizia sovvenzionata P.R.U. - S. Lorenzo a Greve - Costruzione n.24 alloggi (imp.01/11625/1-99/2292/30-01/11608/5)	09	02	2004	2.547.267,28	869.938,64	Contributo regionale E.R.P.
Recupero edilizio ex complesso carcerario Le Murate 2° lotto (area 2 e 4) del. CIPE 16.03.94 - Del. CRT. 265/96 (imp. 99/2292/27 - 2293/36)	09	02	2004	9.234.815,22	4.831.968,31	Contributo regionale E.R.P.
Vecchio Conventino via Giano della Bella - recupero edilizio di porzione del complesso art.14 L.266/97 (vedi 020278-030358-030359) (Bersani) (Imp.03/4375) del.931/03	11	06	2004	1.013.600,00	602.761,07	Economie varie
Edilizia sovvenzionata- Vecchio Conventino via Giano dalla Bella - Recupero edilizio di porzione del complesso (vedi 020348-020278-030359) (imp. 99/2292/11 - 2293/22) del.931/03	09	02	2004	330.500,00	-	Economie varie
Vecchio Conventino via Giano dalla Bella - Recupero edilizio di porzione del complesso (vedi 020348-030358) del.931/03	09	02	2004	1.936.469,00	1.600.078,80	Mutuo Cassa DD.PP.
Interventi straordinari di manutenzione idraulica ed igienica	09	06	2004	100.000,00	67.470,23	Mutuo BEI di € 5.897.609,00
Manutenzione straordinaria aree verdi ai sensi dell'Art. 5 L.R. 25/97 (finanziabili in relazione agli incassi per "oneri verdi")	09	06	2004	180.000,00	156.419,66	Fondi L.10/77
Piano delle alberature (quota 2004)	09	06	2004	300.000,00	287.662,03	Mutuo BEI di € 5.897.609,00
Manutenzione straordinaria albergo popolare (imp.02/7196-7197)	10	04	2004	149.201,30	138.947,41	Economie di contributo regionale
Scuola media Don Milani e materna Fasolo - Interventi somma urgenza (imp. 00/10169/10 - 01/10959/10 - 02/5914/10 - 02/8015/10)	04	03	2004	11.154,79	-	Economie e residui di anni precedenti
Scuola media Carducci - opere impiantistiche specialistiche (imp. 02/6063/20)	01	05	2004	42.612,66	29.312,47	Economie di mutui BEI

ELENCO DELLE OPERE PUBBLICHE FINANZIATE NEGLI ANNI PRECEDENTI - anno 2004

Descrizione	Codice		Anno impegno fondi	Importo		Fonti finanziamento (descrizione estremi)
	Funzione	Servizio		Totale	Già liquidato	
Magazzino Refezione scolastica Piazza Artom - Realizzazione tettoia per carico/scarico derrate alimentari (da finanziare con gli impegni attualmente legati al cod.op. 920110 a seguito revoca delibera)	04	05	2004	80.500,00	73.399,09	Economie e residui di anni precedenti
Impianti elettrici, telefoni e di allarme nelle scuole - adeguamenti (da finanziare con gli impegni attualmente legati al cod.op. 920110 a seguito revoca delibera)	01	05	2004	100.000,00	80.759,63	Economie e residui di anni precedenti
Scuola elementare e materna Locchi - Via del Saletto 18 - Interventi A.B.A ai sensi L.R. 47/91 (imp. 00/3722/5 - 02/2970/2 - 99/4973/10)	09	01	2004	62.400,00	58.982,97	Fondi L.10/77
Fornitura e posa in opera di apparecchiature per controlli di sicurezza in Palazzo Vecchio 2° tranche Imp. 00/10868/10 - 01/11013/10 ecc.)	01	05	2004	80.964,00	78.960,00	Economie e residui di anni precedenti
Adeguam. a norma di edifici scolastici: (Scuole De Filippo "plesso B", Locchi) (sicurezza 2003) del.743/03	01	05	2004	240.000,00	18.674,05	Mutuo Cassa DD.PP.
Interventi straordinari al complesso ex ECA S. Paolino - Via Palazzuolo (v. 030153 e 030447)	10	04	2004	100.000,00	43.298,40	Contributo regionale
Scuola Bargellini Via di Novoli 72 - Interventi per rendere autonoma la palestra dall'edificio scolastico (da finanziare con gli impegni attualmente legati al cod.op. 920110 a seguito revoca delibera)	04	02	2004	158.000,00	244.138,73	Economie di trasferimenti da privati
Scuole com.li- Contratto aperto interventi di adeguamento per la sicurezza (disponibili dopo la revoca del progetto al cod.op. 020396)	01	05	2004	235.000,00	218.300,94	Economie e residui di anni precedenti
Scuole com.li -Contratto aperto interventi di adeguamento per la sicurezza (da finanziare con gli impegni attualmente legati al cod.op. 92110 a seguito revoca delibera)	01	05	2004	100.000,00	92.937,38	Economie e residui di anni precedenti
Manutenzione straordinaria edifici comunali via Rocca Tedalda n. 137 - 363 (edifici nuovi) lotto 5 Edificio C (l. 560)	09	02	2004	724.597,07	596.597,34	Alienazioni vincolate

ELENCO DELLE OPERE PUBBLICHE FINANZIATE NEGLI ANNI PRECEDENTI - anno 2004

Descrizione	Codice		Anno impegno fondi	Importo		Fonti finanziamento (descrizione estremi)
	Funzione	Servizio		Totale	Già liquidato	
Scuola elementare e materna Marconi - Via Mayer 5, Sistemazioni esterne e opere complementari (da finanziare con gli impegni attualmente legati al cod.op. 920110 a seguito revoca delibera)	04	02	2004	235.300,00	208.834,51	Economie di trasferimenti da privati
Scuola elementare materna De Filippo - plesso A - Via de Bassi - Adeguamento alle norme di sicurezza e lavori A.B.A. (imp.01/11031/2-01/11156/10 ecc.	01	05	2004	298.000,00	236.401,24	Economie e residui di anni precedenti
Valorizzazione centri storici minori 2° lotto (PISL)	09	01	2004	1.650.000,00	1.511.086,85	Mutuo BEI di € 5.897.609,00
Adeguam. a norma di edifici scolastici: Scuole Masaccio, D.Compagni (sicurezza 2003) del.744/03	01	05	2004	858.363,04	751.921,99	Mutuo BEI di € 5.897.609,00
Interventi straordinari al centro di accoglienza marginalità via del Leone - Albergo popolare (v. 000285 e 030614)	10	04	2004	210.000,00	157.215,20	Contributo regionale

ELENCO DELLE OPERE PUBBLICHE FINANZIATE NEGLI ANNI PRECEDENTI - anno 2005

Descrizione	Codice		Anno impegno fondi	Importo		Fonti finanziamento (descrizione estremi)
	Funz.ne	Servizio		Totale	Già liquidato	
Lavori di recupero e messa a norma scuola Agnesi Via Maffia 2° fase	04	02	2005	1.380.000,00	-	Mutuo BEI di € 21.944.352,00
Interventi urgenti di ristrutturazione e messa in sicurezza scuole quart.1	04	02	2005	150.000,00	125.040,00	Mutuo BEI di € 21.944.352,00
Interventi di messa a norma scuole materne del quart.4 - Scuola materna Pio Fedi	04	01	2005	315.000,00	127.061,94	Mutuo BEI di € 21.944.352,00
Parco dell'Anconella - manutenzione straordinaria anfiteatro e ristrutturazione pista ciclabile	09	06	2005	180.000,00	157.818,18	Mutuo BEI di € 21.944.352,00
Ristrutturazione e adeguamento alle normative vigenti scuole Calvino e Pascoli (via Maffei)	04	02	2005	971.722,96	893.618,56	Mutuo BEI di € 21.944.352,00
Opere urgenti e indifferibili per il rifacimento facciata scuola Capponi	04	02	2005	194.318,67	160.115,47	Mutuo BEI di € 21.944.352,00
Riqualificazione giardino via dell'Agnolo denominato Giardino dei Ciliegi	09	06	2005	130.000,00	97.363,20	Mutuo BEI di € 21.944.352,00
Lavori somma urgenza per ripristino muro di confine posto in area comunale via Taddeo Alderotti (imp. 98/10885/5)	09	06	2005	29.931,00	21.960,00	Economie di mutui BEI
Bonifica acustica locali mensa scuola elementare e dell'infanzia Cairoli - Alamanni - Intervento somma urgenza - Verbale 08/07/05 (imp. 03/10499/94 - 03/4553/91 ecc.)	04	02	2005	42.029,64	25.470,00	Economie e residui di anni precedenti
Interventi per abbattimento barriere architettoniche - Lavori realizzazione vano ascensore asilo nido Catia Franci (ex 030179) (imp. 05/4778/9) (vedi 050602)	09	01	2005	64.749,49	59.750,98	Fondi di L.10/77
Manutenzione straordinaria aree verdi pubbliche del quart.3 - opere a verde (da cod. 050036)	09	06	2005	45.000,00	39.403,59	Mutuo Cassa di Risparmio di Firenze
Manutenzione straordinaria aree verdi pubbliche del quart.3 - opere murarie (da cod.050036)	09	06	2005	64.500,00	58.998,52	Mutuo Cassa di Risparmio di Firenze
Opere di completamento Ponte a Ema Comparto 7 2 lotto (del. CRT 493/94) da cod. 000606	09	01	2005	70.000,00	68.753,04	Economie e residui di anni precedenti

ELENCO DELLE OPERE PUBBLICHE FINANZIATE NEGLI ANNI PRECEDENTI - anno 2005

Descrizione	Codice		Anno impegno fondi	Importo		Fonti finanziamento (descrizione estremi)
	Funz.ne	Servizio		Totale	Già liquidato	
Fi-net - Infrastruttura di rete territoriale a larga banda - fase II: estensione Intranet Aziendale a supporto servizi innovativi e tecnologicamente evoluti (vedi 050073)	01	08	2005	1.500.000,00	607.063,17	Mutuo BEI di € 21.944.352,00
Nuovo sottopasso viale XI agosto - via dell'Olmately (accesso Mercafir) (vedi 050343 e 050344)	08	01	2005	400.000,00	117.950,81	Mutuo BEI di € 21.944.352,00
Nuovo sottopasso viale XI agosto - via dell'Olmately (accesso Mercafir) (vedi 040040) unito con 050344 e 050615 (DPEF)	08	01	2005	800.000,00	147.036,82	Contributo regionale
Realizzazione prima linea tramviaria Firenze S.M. Novella - Scandicci 2° stralcio - contributi regionali	08	03	2005	9.034.000,00	8.806.523,60	Contributo regionale
Attività accessorie alla realizzazione della seconda e terza linea tramviaria	08	03	2005	2.763.890,00	43.000,00	Trasferimenti da privati
Chiesa S.Spirito - restauro urgente "Trasfigurazione" di J. Foschi	05	01	2005	15.000,00	14.065,01	Mutuo BEI di € 17.111.957,00
Museo Bardini - restauro serie di armi, armature e 8 Corani in cuoio	05	01	2005	48.000,00	10.320,00	Mutuo BEI di € 17.111.957,00
Recupero e riqualificazione di Piazza S. Maria Novella (2° intervento)	08	01	2005	2.000.000,00	185.454,98	Mutuo BEI di € 21.944.352,00
Rampe Poggi - Fontana centrale II livello	05	02	2005	260.000,00	229.918,76	Alienazioni non vincolate
Palazzo Vecchio - Restauro del camminamento di ronda	05	02	2005	500.000,00	253.596,29	Mutuo BEI di € 21.944.352,00
Museo Stibbert - cabina Enel	05	01	2005	275.000,00	238.303,86	Mutuo BEI di € 17.111.957,00
Palagio di Parte Guelfa - restauro paramenti lapidei e consolidamento strutturale	05	02	2005	710.000,00	475.287,52	Mutuo BEI di € 21.944.352,00
Complesso monumentale di S. Spirito - Refettorio nuovo - Restauro dell'affresco delle tre cene di Bernardino Poccetti (imp. 04/6495-6496)	05	02	2005	50.000,00	16.641,91	Trasferimenti da privati
Palazzo Vecchio - Rifacimento dell'illuminazione artistica della torre e impianto parafulmine	05	02	2005	100.000,00	34.320,00	Mutuo BEI di € 21.944.352,00

ELENCO DELLE OPERE PUBBLICHE FINANZIATE NEGLI ANNI PRECEDENTI - anno 2005

Descrizione	Codice		Anno impegno fondi	Importo		Fonti finanziamento (descrizione estremi)
	Funz.ne	Servizio		Totale	Già liquidato	
Museo Stibbert - Scuderie - Opere di consolidamento	05	01	2005	418.330,00	380.355,95	Mutuo BEI di € 17.111.957,00
Teatro Tredici - Interventi per N.O. commissione Provinciale	05	02	2005	110.000,00	69.147,45	Mutuo Cassa di Risparmio di Firenze
Palazzo Vecchio - Manutenzione straordinaria beni culturali	05	02	2005	60.000,00	27.475,56	Mutuo BEI di € 21.944.352,00
Realizzazione a verde pubblico prospiciente la piscina Costoli complementare alla costruzione del nuovo stadio di atletica leggera (imp. 00/10970/10)	06	02	2005	252.030,97	207.282,47	Economie di mutuo Istituto Credito Sportivo
Ristrutturazione impianto sportivo del parco dell'Anconella	06	02	2005	500.000,00	223.740,00	Mutuo BEI di € 21.944.352,00
Realizzazione interventi area sportiva Via Massa	06	02	2005	550.000,00	498.254,80	Mutuo BEI di € 21.944.352,00
Area Coverciano - realizzazione campo calcio e calcetto per l'Amministrazione militare	06	02	2005	1.800.000,00	1.314.112,83	Mutuo Cassa DD.PP.
Palestra Sorgane consolidamento strutturale e riorganizzazione funzionale impianto 1° lotto	06	02	2005	500.000,00	437.847,30	Mutuo BEI di € 21.944.352,00
Recupero e adeguamento della sponda sinistra del fiume Arno ai fini della pesca sportiva loc. Argingrosso	06	02	2005	123.000,00	74.420,02	Mutuo BEI di € 21.944.352,00
Risanamento conservativo palestra via della Chiesa	06	02	2005	210.000,00	169.839,69	Mutuo BEI di € 21.944.352,00
Impianto sportivo Pio Fedi - Realizz.spogliatoi al campo sussidiario e revisione tribuna coperta	06	02	2005	400.000,00	356.165,00	Mutuo BEI di € 21.944.352,00
Museo del Ciclismo "Amici G. Bartali" - completamento interventi e attrezzature Imp. 87/5460/6 - 99/7866/2 ecc.)	06	02	2005	185.000,00	180.955,30	Economie di mutui BEI e Cassa DD.PP.
Piscina San Marcellino - Intervento abbattimento barriere architettoniche (ex 030179)	06	01	2005	130.000,00	121.264,00	Fondi di L.10/77
Piscina Bellariva - realizzazione vasca riscaldamento atleti	06	01	2005	375.000,00	34.313,20	Mutuo BEI di € 21.944.352,00

ELENCO DELLE OPERE PUBBLICHE FINANZIATE NEGLI ANNI PRECEDENTI - anno 2005

Descrizione	Codice		Anno impegno fondi	Importo		Fonti finanziamento (descrizione estremi)
	Funz.ne	Servizio		Totale	Già liquidato	
Programma di recupero urbano Le Piagge -Legge 493/93 art.11- Completam. nuovo centro polivalente giovanile via Lombardia magg.spesa vedi 020430 (imp. 00/6299/10)	09	02	2005	150.000,00	127.031,97	Economie di contributo statale
Rifacimento del tetto immobile ex Leopoldine Piazza Tasso (Imp. 00/8334/2 - 00/10232/4 ecc.)	09	02	2005	84.000,00	82.541,04	Economie e residui di anni precedenti
Progetto guida Le Piagge - lavori di riqualificazione di un tratto di viabilità interna tra via Umbria e via della Sala (da cod. 050163)	09	02	2005	468.719,46	287.870,00	Economie di contributo statale
Realizzazione dell'area per Luna Park e spettacoli circensi	09	01	2005	10.776,00	-	Alienazioni non vincolate
Manutenzione straordinaria aree verdi	09	06	2005	180.000,00	127.265,97	Mutuo BEI di € 21.944.352,00
Interventi di risanamento acustico (contributo regionale) 1° lotto scuola Bargellini	09	06	2005	218.891,80	192.211,94	Contributo regionale
Piano delle alberature - 1° lotto (quota 2005)	09	06	2005	950.000,00	549.002,75	Mutuo BEI di € 21.944.352,00
Manutenzione corsi d'acqua di cui alla Legge Regionale n.91/98 art.15	09	06	2005	99.981,28	-	Mutuo BEI di € 21.944.352,00
Realizzazione percorsi naturalistici in riva sinistra dell'Arno (PISL) (vedi 040072-040259-040554) (imp.03/10089/1)	09	06	2005	54.544,80	43.635,84	Trasferimenti EU
Realizzazione impianti irrigazione verde pp. con alimentazione autonoma in aree già dotate di pozzi artesiani	09	06	2005	300.000,00	124.298,59	Mutuo BEI di € 21.944.352,00
Interventi di risanamento acustico (contributo regionale) 2° lotto scuola Matteotti	09	06	2005	136.561,70	111.401,37	Contributo regionale
Interventi di risanamento acustico (contributo regionale) - 3° lotto Pilati	09	06	2005	317.269,96	233.605,44	Contributo regionale
Interventi di risanamento acustico (contributo regionale) - 4° lotto - scuola Cairoli	09	06	2005	104.502,84	88.370,44	Contributo regionale
Interventi di risanamento acustico (contributo regionale) 5° lotto - Scuola Martin Luther King	09	06	2005	257.773,70	204.259,26	Contributo regionale
Interventi di urgenza sulle alberature (imp.96/3069/25-01/9838-01/9839)	09	06	2005	319.967,31	74.028,28	Fondi di L.10/77

ELENCO DELLE OPERE PUBBLICHE FINANZIATE NEGLI ANNI PRECEDENTI - anno 2005

Descrizione	Codice		Anno impegno fondi	Importo		Fonti finanziamento (descrizione estremi)
	Funz.ne	Servizio		Totale	Già liquidato	
Progetto intercomunale Vivere l'Arno - Percorso naturalistico ambientale in riva destra d'Arno dalle Cascine a Signa - Realizzazione percorso pedociclabile - Quota a carico dei Comuni di Signa e Campi B. (vedi cod.op. 030094)	09	06	2005	938.622,98	-	Contributo da comuni limitrofi
Piano delle alberature - 2° lotto - reimpianti 2005	09	06	2005	300.000,00	269.527,30	Mutuo BEI di € 21.944.352,00
Interventi per la sicurezza stradale - q.p. a carico del comune (entrate correlate anno 2005) - q.p. a carico comune (vedi 050559)	08	01	2005	32.419,64	17.418,07	Alienazioni non vincolate
Messa in sicurezza impianti illuminazione pubblica (anno 2005)	08	02	2005	290.000,00	244.764,46	Mutuo BEI di € 17.111.957,00
Interventi alla viabilità e circolazione stradale (IMP.04/8888 01/11542/93)	08	01	2005	60.612,06	79,28	Alienazioni non vincolate
Parcheggio bus turistici viale XI Agosto - Realizzazione palazzina - servizi	08	01	2005	540.000,00	173.675,54	Mutuo BEI di € 21.944.352,00
Riqualificazione funzionale spazi pubblici e viabilità via Pratese - Realizzazione di parcheggio di Palagio degli Spini - q.p. a carico comune (vedi 050563)	08	01	2005	214.000,00	69.768,72	Mutuo BEI di € 17.111.957,00
Riqualificazione spazi pubblici parcheggio e area attrezzata per cani via Gran Bretagna-via delle Lame	08	01	2005	155.000,00	113.352,08	Alienazioni non vincolate
Rotatorie via Aretina via Rocca Tedalda q.p. a carico comune (vedi 050564)	08	01	2005	200.000,00	-	Alienazioni non vincolate
Realizzazione Piste Ciclabili - q.p. a carico del comune - q.p. a carico comune (vedi 050560) (imp. 89/3451/15)	08	01	2005	135.000,00	117.193,96	Economie di mutuo Cassa DD.PP.
Realizzazione Piste Ciclabili in via Erbosa e Via Villamagna - q.p. a carico comune (vedi 050561) (imp. 89/3451/17)	08	01	2005	100.000,00	85.290,29	Economie di mutuo Cassa DD.PP.
Lavori di manutenzione straordinaria Via Pistoiese - sicurezza veicolare	08	01	2005	250.000,00	203.975,59	Alienazioni non vincolate
Realizzazione corsia preferenziale super 17 e della nuova linea parcheggio V.le Maratona-Centro	08	01	2005	550.000,00	305.684,50	Contributo regionale
Via Pistoiese - Messa in sicurezza e riqualificazione urbana - (Q.P. a carico dello Stato) (imp. 04/ 9643/1)	08	01	2005	115.600,00	97.793,49	Mutuo Banca Intesa (a carico dello Stato)

ELENCO DELLE OPERE PUBBLICHE FINANZIATE NEGLI ANNI PRECEDENTI - anno 2005

Descrizione	Codice		Anno impegno fondi	Importo		Fonti finanziamento (descrizione estremi)
	Funz.ne	Servizio		Totale	Già liquidato	
Via Pistoiese - Messa in sicurezza e riqualificazione urbana - (Q.P. a carico del Comune) (imp. 03/5401/91)	08	01	2005	173.400,00	143.462,65	Economie di mutui BEI
Interventi per la sicurezza stradale - q.p. a carico stato (vedi 030134)	08	01	2005	32.419,64	17.418,06	Mutuo Banca Intesa (a carico dello Stato)
Realizzazione Piste Ciclabili - q.p. a carico stato (vedi 050340)	08	01	2005	135.000,00	118.352,01	Mutuo Banca Intesa (a carico dello Stato)
Realizzazione Piste Ciclabili in via Erbosa e Via Villamagna - q.p. a carico stato (vedi 050456)	08	01	2005	100.000,00	77.437,24	Mutuo Banca Intesa (a carico dello Stato)
Installazione rastrelliere per biciclette in vari punti della città - q.p. a carico stato (vedi 050457)	08	01	2005	15.000,00	18,01	Mutuo Banca Intesa (a carico dello Stato)
Riqualificazione funzionale spazi pubblici e viabilità via Pratese - Realizzazione di parcheggio di Palagio degli Spini - q.p. a carico stato (vedi 050192)	08	01	2005	214.000,00	69.768,72	Mutuo Banca Intesa (a carico dello Stato)
Rotatorie via Aretina via Rocca Tedalda q.p. a carico stato (vedi 050194)	08	01	2005	200.000,00	-	Mutuo Banca Intesa (a carico dello Stato)
Interventi viabilità Porta a Prato 1° lotto q.p. (vedi 050566 - 050567 - 050568)	08	01	2005	214.000,00	183.674,46	Mutuo BEI di € 17.111.957,00
Interventi viabilità Porta a Prato 1° lotto q.p. (vedi 050565 - 050567 - 050568)	08	01	2005	250.000,00	117.018,88	Economie di mutuo Cassa DD.PP.
Interventi viabilità Porta a Prato 1° lotto q.p. (vedi 050566 - 050565 - 050568)	08	01	2005	32.419,64	23.576,37	Alienazioni non vincolate
Interventi viabilità Porta a Prato 1° lotto q.p. (vedi 050566 - 050567 - 050565)	08	01	2005	200.000,00	170.462,19	Alienazioni non vincolate
Spostamento e adeguamento impianti di illuminazione e semaforici (da cod 020231)	08	03		1.249.326,00	-	Economie mutuo Cassa DD.PP.
Manutenzione straordinaria dei piani viari del quart.2 (contratto aperto)	08	01	2005	271.571,32	36.794,18	Mutuo BEI di € 17.111.957,00
Realizzazione sistemazione n.3 piazze cittadine - piazza VARLUNGO	08	01	2005	1.070.000,00	305.448,00	Mutuo BEI di € 21.944.352,00

ELENCO DELLE OPERE PUBBLICHE FINANZIATE NEGLI ANNI PRECEDENTI - anno 2005

Descrizione	Codice		Anno impegno fondi	Importo		Fonti finanziamento (descrizione estremi)
	Funz.ne	Servizio		Totale	Già liquidato	
Realizzazione strumenti per il controllo del traffico urbano - attraversamenti pedonali protetti - Q.P. a carico del Comune (domeniche ecologiche) vedi cod. 000820 - imp. 98/10885/13	08	01	2005	42.914,91	37.754,49	Economie di mutui BEI
Valorizzazione centri storici minori sostegno al commercio centri commerciali naturali 4° lotto - quota PISL (vedi 030120)	08	01	2005	1.074.525,15	1.033.302,92	Contributo UE
Valorizzazione centri storici minori sostegno al commercio centri commerciali naturali 4° lotto - quota PISL (vedi 030120)	08	01	2005	939.474,85	833.167,53	Mutuo BEI di € 21.944.352,00
Biblioteca Palagio Parte Guelfa - impianto di climatizzazione	05	01	2005	77.976,00	67.711,87	Mutuo Cassa di Risparmio di Firenze
Archivio storico comunale - Palazzo Bastogi - impianto di climatizzazione	05	01	2005	180.000,00	152.387,60	Mutuo Cassa di Risparmio di Firenze
Realizzazione nuova condotta fognaria dell'impianto sportivo delle Pavoniere (imp. 94/36/10)	09	01	2005	300.000,00	-	Economie di mutuo Cassa DD.PP.
Manutenzione straordinaria dei piani stradali in riva sinistra d'Arno (contratto aperto)	08	01	2005	600.000,00	569.489,27	Mutuo BEI di € 17.111.957,00
Manutenzione straordinaria piani stradali di tutta la città	08	01	2005	250.000,00	237.246,09	Mutuo BEI di € 17.111.957,00
Manutenzione straordinaria dei piani viari del Centro Storico -lotto 2	08	01	2005	400.000,00	556.761,24	Mutuo BEI di € 17.111.957,00
Intervento bonifica amianto teatro comunale (v. 050374 - 050375)	05	02	2005	770.000,00	481.999,60	Mutuo BEI di € 17.111.957,00
Intervento bonifica amianto teatro comunale (v. 050373 - 050375)	05	02	2005	125.976,70	-	Alienazioni non vincolate
Intervento bonifica amianto teatro comunale (v. 050373 - 050374)	05	02	2005	78.539,67	16.504,59	Trasferimenti da privati
Lavori di risanamento strade del Centro Storico - Viali di Circonvallazione (contratto aperto) - lotto 4 2005	08	01	2005	150.000,00	127.586,99	Alienazioni non vincolate
Lavori di ristrutturazione lastrico in carreggiata e risanamento dei marciapiedi in Via dei Pecori (tratto Brunelleschi-Roma)	08	01	2005	400.000,00	321.550,68	Mutuo BEI di € 17.111.957,00
Strade in lastrico del centro storico - zona P.za S.Croce - Ripristino pavimentazione e sottoservizi fognari (imp. 94/4389/10)	08	01	2005	40.000,00	34.999,34	Economie di mutuo Cassa DD.PP.

ELENCO DELLE OPERE PUBBLICHE FINANZIATE NEGLI ANNI PRECEDENTI - anno 2005

Descrizione	Codice		Anno impegno fondi	Importo		Fonti finanziamento (descrizione estremi)
	Funz.ne	Servizio		Totale	Già liquidato	
Lavori di manutenzione straordinaria via Bronzino - tratto via G. Della Casa/Piazza Gaddi (imp. 03/5049/92 - 03/5015/91)	08	01	2005	138.837,42	131.762,56	Economie di mutui BEI
Cimiteri comunali e Cappelle del Commiato - opere di manutenzione straordinaria (manutenzioni)	10	05	2005	250.000,00	205.776,00	Mutuo BEI di € 21.944.352,00
Manutenzione straordinaria immobili sedi di strutture sociali - contratto aperto - 1a fase (manutenzioni)	10	04	2005	100.000,00	-	Mutuo BEI di € 21.944.352,00
Manutenzione straordinaria immobili sedi di strutture sociali - contratto aperto - 2a fase (manutenzioni)	10	04	2005	100.000,00	83.518,42	Mutuo BEI di € 21.944.352,00
Lavori di manutenzione straordinaria degli impianti di condizionamento, termoventilazione in immobili com.li (manutenzioni 2005)	01	05	2005	100.000,00	85.610,23	Mutuo BEI di € 21.944.352,00
Realizzazione "Cimitero degli animali" adiacente al Cimitero di Trespiano	10	05	2005	230.000,00	-	Alienazioni non vincolate
Interventi per abbattimento barriere architettoniche in scuole e asili comunali - contratto aperto (ex 030179) (imp. 05/4778/8)	09	01	2005	99.800,00	52.370,24	Fondi di L.10/77
Manutenzione straordinaria strade quartiere 4	08	01	2005	125.000,00	118.087,20	Mutuo BEI di € 21.944.352,00
Immobile via Reginaldo Giuliani - Lavori di messa in sicurezza copertura e strutture portanti	01	05	2005	250.000,00	205.801,44	Alienazioni non vincolate
Realizzazione sistemazione n.3 piazze cittadine - piazza ISTRIA (da cod. 000473)	08	01	2005	930.000,00	234.257,27	Mutuo BEI di € 21.944.352,00
Interventi ABA motorie e sensoriali su strade e marciapiedi per portatori handicap - anno 2005 contratto aperto - L.R. 47/92 (da cod. 030179)	09	01	2005	150.000,00	63.782,46	Fondi di L.10/77
Viabilità e corsie preferenziali connesse alla cantierizzazione tramvia veloce 3 lotto (da cod. 020231)	08	03	2005	100.000,00	95.031,36	Economie di mutuo Cassa DD.PP.
Spese di cantierizzazione (da cod. 020231)	08	03	2005	246.080,00	217.425,23	Economie di mutuo Cassa DD.PP.
Lavori di manutenzione straordinaria e ristrutturazione sedi di uffici comunali (contratto aperto) (manutenzioni 2005)	01	05	2005	300.000,00	232.124,00	Mutuo BEI di € 17.111.957,00

ELENCO DELLE OPERE PUBBLICHE FINANZIATE NEGLI ANNI PRECEDENTI - anno 2005

Descrizione	Codice		Anno impegno fondi	Importo		Fonti finanziamento (descrizione estremi)
	Funz.ne	Servizio		Totale	Già liquidato	
Trasferimento Centro Formazione Professionale Ristorazione Turismo nei locali di Via Assisi - Messa a norma e manutenz. straordinaria (imp.00/6589/15)	04	04	2005	514.464,27	20.951,80	Trasferimenti da privati
ITI, IPIA, C.F.P., C.R.T. e Foresteria Pertini - Lavori di manutenzione straordinaria - contratto aperto (manutenzioni 2005)	04	04	2005	150.000,00	132.485,29	Mutuo BEI di € 17.111.957,00
Ristrutturazione, adeguamento e messa a norma Centri Cottura (contratto aperto) (sicurezza 2005)	04	05	2005	300.000,00	227.268,94	Mutuo BEI di € 17.111.957,00
Ex Ist. Nazionale Ciechi -Manutenzione straordinaria piano seminterrato (manutenzioni 2005)	01	05	2005	160.000,00	118.433,46	Alienazioni non vincolate
Manutenzione straordinaria degli impianti di condizionamento, termoventilazione, idrosanitari e antincendio immobili com.li (manutenzioni 2005)	01	05	2005	200.000,00	180.194,36	Mutuo BEI di € 17.111.957,00
Cimitero di Trespiano -Manutenzione straordinaria (manutenzioni 2005)	10	05	2005	150.000,00	73.740,00	Mutuo BEI di € 17.111.957,00
Ex Ist. Nazionale Ciechi -Sistemazione scale esterne (manutenzioni 2005)	01	05	2005	120.000,00	62.931,76	Mutuo BEI di € 17.111.957,00
Immobile piazzale delle Cascine ex Direz. Beni e Servizi ristrutturazione uffici 1° piano (manutenzioni 2005)	01	05	2005	500.000,00	364.076,43	Alienazioni non vincolate
Lavori di manutenzione straordinaria con contratto aperto per l'adeguamento a norme di prevenzione incendi, di sicurezza ed igiene nelle cucine degli asili nido del Comune di Firenze (sicurezza 2005)	01	05	2005	100.000,00	65.822,98	Mutuo BEI di € 17.111.957,00
Scuola elem. mat. Bargellini - Via di Novoli, 72 - lavori di completamento adeguamento alle norme di sicurezza (sicurezza 2005)	01	05	2005	62.000,00	54.446,48	Mutuo BEI di € 17.111.957,00
Scuola elem. mat. S.M. a Coverciano - Via S.Cristiani 3 - Completamento lavori di adeguamento alle norme di sicurezza (sicurezza 2005)	01	05	2005	255.000,00	150.000,00	Mutuo BEI di € 21.944.352,00
Scuola elem. mat. Salvati - Via Bolognese 168 - Completamento lavori di adeguamento alle norme di sicurezza (sicurezza 2005)	01	05	2005	60.000,00	43.591,90	Mutuo BEI di € 17.111.957,00

ELENCO DELLE OPERE PUBBLICHE FINANZIATE NEGLI ANNI PRECEDENTI - anno 2005

Descrizione	Codice		Anno impegno fondi	Importo		Fonti finanziamento (descrizione estremi)
	Funz.ne	Servizio		Totale	Già liquidato	
Scuola elem. mat. Don Minzoni - Via R.Giuliani, 180 - lavori di completamento adeguamento a norma (sicurezza 2005)	01	05	2005	296.000,00	81.972,00	Mutuo BEI di € 17.111.957,00
Scuola elem. Torrigiani Ferrucci - Via della Chiesa 81 - adeguamento alle norme di sicurezza (sicurezza 2005)	01	05	2005	324.000,00	298.586,63	Mutuo BEI di € 17.111.957,00
Scuola mat. ed elem. G.Mameli - Via Corsali 3 - Lavori per eliminare fonti di possibile pericolo e di disturbo al monitoraggio del quadro fessurativo in atto (sicurezza 2005)	01	05	2005	115.000,00	108.619,44	Mutuo Cassa di Risparmio di Firenze
Scuola mat. elem. Collodi - Via Maffei 44 e scuola Garibaldi - via Goito,20 ristrutturazione e adeguamento alle norme di sicurezza (sicurezza 2005)	01	05	2005	592.000,00	296.082,44	Mutuo BEI di € 21.944.352,00
Scuola mat.elem. Andrea del Sarto - interventi di adeguamento e messa a norma ai fini antincendio (sicurezza 2005)	01	05	2005	820.000,00	753.755,78	Mutuo BEI di € 17.111.957,00
Teatro Puccini - Manutenzione straordinaria (Concessione delib. 1007/2001) 2° stralcio	05	02	2005	44.439,02	42.115,92	Contributo regionale
Istituto Agronomico d'Oltremare - Restauro infissi esterni e serre (imp. 04/9906)	01	05	2005	617.000,00	384.767,06	Economie di contributo ministeriale
Scuola La Pira - Lavori alla copertura	04	02	2005	300.000,00	207.793,30	Mutuo BEI di € 21.944.352,00
Scuola Città Pestalozzi - Via delle Casine 1 - Realizzazione scala di sicurezza e rifacimento fosse biologiche (imp. 02/8068/91 - 02/8459/2 ecc.)	04	02	2005	86.500,00	70.199,00	Economie di mutui vari
Palazzo Strozzi - Lavori di adeguamento impianto elettrico e di riscaldamento locali p.t. (imp. 00/10913/97 - 01/11334/91 ecc.)	05	02	2005	90.000,00	65.468,21	Economie e residui di anni precedenti
Realizzazione nuove zone lavaggio stoviglie refezione scolastica in scuole comunali materne ed elementari (imp. 01/8966/91 - 01/8967/3)	04	05	2005	54.024,69	-	Economie di BOC
Recupero ex scuola Montessori da adibire ad uffici del Corpo di Polizia Municipale	03	01	2005	499.999,53	13.988,33	Alienazioni non vincolate

ELENCO DELLE OPERE PUBBLICHE FINANZIATE NEGLI ANNI PRECEDENTI - anno 2005

Descrizione	Codice		Anno impegno fondi	Importo		Fonti finanziamento (descrizione estremi)
	Funz.ne	Servizio		Totale	Già liquidato	
Sistemazione provvisoria degli spogliatoi e servizi dell'Autoreparto interno area Ex Peroni (imp.03/10328/5-)	01	05	2005	50.000,00	38.272,98	Economie di mutui BEI
Lavori di manutenzione straordinaria e ristrutturazioni sedi di uffici com.li - contratto aperto- (manutenzioni)	01	05	2005	250.000,00	180.242,56	Mutuo BEI di € 21.944.352,00
Scuole comunali - lavori di adeguamento alle norme di sicurezza - contratto aperto (sicurezza)	01	05	2005	200.000,00	176.700,00	Mutuo BEI di € 21.944.352,00
Scuole e uffici comunali - Interventi di bonifica amianto - contratto aperto (sicurezza)	01	05	2005	100.000,00	75.044,57	Mutuo BEI di € 21.944.352,00
Lavori di manutenzione straordinaria degli impianti idrosanitari e antincendio in immobili com.li (manutenzioni 2005)	01	05	2005	100.000,00	80.669,39	Mutuo BEI di € 21.944.352,00
Immobili comunali abitativi Via Torre Agli 21, 23, 65, 67 - Via Versilia 1, 10, 13, 18 - Sostituzione infissi e cancelletti locali P.T. (imp. 97/8964/01)	09	02	2005	60.000,00	-	Alienazioni non vincolate
Interventi di adeguamento alla normativa in materia di abbattimento barriere architettoniche L. 13/1989 in immobili ad uso abitativo di proprietà comunale (imp. 99/ 8752/04 ecc.)	09	02	2005	110.000,00	39.170,23	Economie di contributo regionale
Trasferimento Centro Formazione Professionale Ristorazione Turismo nei locali di Via Assisi - Interventi a.b.a. (ex 030179) (vedi 040137)	09	01	2005	214.914,44	294,45	Fondi di L.10/77
Scuole Collodi e Garibaldi - Abbattimento barriere architettoniche ai sensi L.R. 47/92 (da cod. 030179)	09	01	2005	58.000,00	46.800,00	Fondi di L.10/77

ELENCO DELLE OPERE PUBBLICHE FINANZIATE NEGLI ANNI PRECEDENTI -anno 2006

Descrizione	Codice		Anno impegno fondi	Importo		Fonti finanziamento (descrizione estremi)
	Funz.ne	Servizio		Totale	Già liquidato	
Palazzo Bastogi - restauro facciata	05	02	2006	205.600,00	74.212,09	Mutuo Cassa di Risparmio di Firenze
Lavori di messa in sicurezza edifici scolastici del quart.5 - scuola Colombo	04	02	2006	191.000,00	160.540,01	Mutuo Banca OPI
ASSI Giglio Rosso Ristrutturazione impianto	06	02	2006	1.960.000,00	186.825,24	Mutuo BEI di € 23.414.178,00
Manutenzione straordinaria aree verdi pubbliche del quart.3	09	06	2006	50.000,00	18.449,92	Fondi di L.10/77
Adegua. a norma di edifici scolastici: Scuole Beato Angelico, Paolo Uccello (sicurezza 2006)	01	05	2006	440.000,00	-	Mutuo BEI di € 23.414.178,00
Lavori di manutenzione straordinaria giardini pubblici del quart.1 - opere di giardinaggio	09	06	2006	68.035,71	-	Fondi di L.10/77
Interventi urgenti di ristrutturazione e messa in sicurezza scuole quart.1 - Scuola F. Mazzei	04	02	2006	224.000,00	77.094,78	Mutuo BEI di € 23.414.178,00
Interventi di ristrutturazione e miglioramento delle scuole del quart.2 - Scuola Andrea del Sarto rifacimento facciata e copertura	04	02	2006	365.000,00	91.654,53	Mutuo BEI di € 23.414.178,00
Interventi manutenzione straordinaria aree verdi scolastiche quart.2 - giardino scuola Salvati	04	02	2006	117.500,00	-	Fondi di L.10/77
Interventi di ristrutturazione e miglioramento scuole del quart. 4 - Scuola media Ghiberti messa a norma impianto elettrico e antincendio	04	03	2006	202.000,00	121.783,99	Mutuo BEI di € 23.414.178,00
Opere di manutenzione straordinaria e riqualificazione dei giardini del quart.4	09	06	2006	183.091,80	163.664,65	Fondi di L.10/77
Manutenzione straordinaria aree verdi	09	06	2006	236.500,00	61.182,17	Mutuo BEI di € 23.414.178,00
Piano delle alberature (quota 2006)	09	06	2006	750.000,00	-	Fondi di L.10/77
Progetto UR-BIKE Programma europeo interreg IIIC - Realizzazione sottopasso di viale Strozzi - opere da fabbro 2 fase (v.060816) (imp. 04/3854/1..)	09	06	2006	175.862,42	170.566,90	Contributo UE

ELENCO DELLE OPERE PUBBLICHE FINANZIATE NEGLI ANNI PRECEDENTI -anno 2006

Descrizione	Codice		Anno impegno fondi	Importo		Fonti finanziamento (descrizione estremi)
	Funz.ne	Servizio		Totale	Già liquidato	
Interventi per la Sicurezza stradale (entrate correlate anno 2006)	08	01	2006	80.678,64	-	Alienazioni non vincolate
Messa in sicurezza impianti di illuminazione pubblica anno 2006)	08	02	2006	290.000,00	183.973,91	Mutuo Banca OPI
Manutenzione straordinaria piani viari e marciapiedi Q.3 (anno 2006)	08	01	2006	258.388,77	242.691,10	Mutuo Banca OPI
Manutenzione straordinari strade in Lastrico (anno 2006)	08	01	2006	800.000,00	-	Mutuo Banca OPI
Impianti semaforici - nuovi impianti e manutenzione straordinaria degli esistenti (anno 2006)	08	01	2006	210.000,00	62.466,70	Mutuo BEI di € 23.414.178,00
Manutenzione straordinaria impianti elettrici, allacciamenti telefonici, allarme e cablaggio edifici comunali (contratto aperto) (manutenzioni 2006)	01	05	2006	160.000,00	130.179,60	Mutuo Banca OPI
Palazzo Strozzi - locali sedi di mostre - Realizzazione nuovi impianti elettrici e di climatizzazione, compreso restauro e finiture (manutenzioni 2006) (vedi 060001-060290)	05	02	2006	346.000,00	297.383,60	Mutuo Banca OPI
Cimiteri Comunali e cappelle del Commiato - Opere di manutenzione straordinaria (manutenzioni 2006) (imp. 05/12010)	10	05	2006	200.000,00	-	Fondi di L.10/77
Lavori di manutenzione straordinaria e ristrutturazione sedi di uffici comunali (contratto aperto) 1° fase (manutenzioni 2006) (imp. 05/12012)	01	05	2006	200.000,00	163.674,96	Fondi di L.10/77
Manutenzione straordinaria uffici giudiziari (contratto aperto) (manutenzioni 2006) (imp. 05/12013)	02	01	2006	50.000,00	-	Fondi di L.10/77
Manutenzione straordinaria piani viari e marciapiedi Q.2 (anno 2006)	08	01	2006	249.587,68	241.941,20	Mutuo Cassa DD.PP.
Asilo nido Dragoncello rifacimento di manto di copertura	10	01	2006	250.000,00	167.060,40	Mutuo Banca OPI
Scuola elementare Montagnola - Sostituzione controsoffitti e sistemazione copertura quadrato	04	02	2006	102.152,88	82.829,60	Mutuo BEI di € 23.414.178,00
Interventi manutenzione straordinaria aree verdi pubbliche del quart.2 - giardini via D'Ancona-Morelli-Pistelli, via Pasquali e Bellariva	09	06	2006	162.500,00	141.037,95	Mutuo Banca OPI

ELENCO DELLE OPERE PUBBLICHE FINANZIATE NEGLI ANNI PRECEDENTI -anno 2006

Descrizione	Codice		Anno impegno fondi	Importo		Fonti finanziamento (descrizione estremi)
	Funz.ne	Servizio		Totale	Già liquidato	
Parco Villa Strozzi - interventi di restauro e recupero funzionale - completamento	09	06	2006	1.157.500,00	-	Contributo regionale
Manutenzione straordinaria scuole quart.5	04	02	2006	170.000,00	61.402,48	Alienazioni non vincolate
Messa a norma della scuola materna ed elementare Duca d'Aosta e altre scuole del quart. 5	04	02	2006	462.260,00	149.553,43	Mutuo BEI di € 23.414.178,00
Sovracoperture scuole e asili del quart.5	04	02	2006	200.000,00	98.639,56	Mutuo Banca OPI
Ex convento delle Oblate - Lavori per biblioteca della città - Impianto ascensore, rifacimento locali vari	05	02	2006	310.703,06	268.766,24	Mutuo BEI di € 23.414.178,00
Realizzazione di rampe per attraversamento ciclabile a livelli salsati ponte di Varlungo rive dx e sx	09	06	2006	144.752,17	-	Fondi di L.10/77
Adeguamento igienico-sanitario delle autoclavi a servizio degli immobili comunali (contratto aperto) (manutenzioni 2006) (imp. 05/12011)	01	05	2006	100.000,00	38.523,60	Fondi di L.10/77
Lavori di completamento e adeguamento alle norme di sicurezza in asili nido - (sicurezza 2006) - (Grillo Parlante ecc.)	01	05	2006	95.000,00	-	Mutuo BEI di € 23.414.178,00
Immobile Piazza Artom - uffici Sportello Unico Attività Produttive - Ristrutturazione copertura (manutenzioni 2006)	12	06	2006	150.000,00	-	Mutuo Banca OPI
Immobile com.li - Rifacimento servizi igienici (manutenzioni 2006) contratto aperto	01	05	2006	172.000,00	-	Mutuo BEI di € 23.414.178,00
ITI, IPIA, C.F.P., C.R.T. e Foresteria Pertini - Lavori di manutenzione straordinaria - contratto aperto (manutenzioni 2006)	04	04	2006	150.000,00	36.423,60	Mutuo Banca OPI
Manutenzione straordinaria piani viari e marciapiedi sinistra d'Arno (anno 2006) (contratto aperto)	08	01	2006	600.000,00	568.922,18	Mutuo Cassa DD.PP.
Manutenzione straordinaria strade in Lastrico (anno 2006) (contratto aperto)	08	01	2006	331.602,06	322.296,73	Mutuo Cassa DD.PP.
Scuola elem. A.Frank - Via A. Baldovinetti, 1 - lavori di adeguamento alle norme di sicurezza (sicurezza 2006)	01	05	2006	250.000,00	132.494,25	Mutuo Banca OPI

ELENCO DELLE OPERE PUBBLICHE FINANZIATE NEGLI ANNI PRECEDENTI -anno 2006

Descrizione	Codice		Anno impegno fondi	Importo		Fonti finanziamento (descrizione estremi)
	Funz.ne	Servizio		Totale	Già liquidato	
Scuole Comunali (M.L.King e altre) - Lavori di completamento e adeguamento alle norme di sicurezza (sicurezza 2006)	01	05	2006	124.000,00	146,70	Mutuo Cassa di Risparmio di Firenze
Scuole elem. mat. Niccolini e Giotto - lavori di completamento adeguamento alle norme di sicurezza e realizzazione impianti pompaggio (sicurezza 2006)	01	05	2006	143.000,00	-	Mutuo BEI di € 23.414.178,00
Scuola elem. Nencioni, mat. Nencioni, media Machiavelli - Via Montebello 68 - adeguamento alle norme di sicurezza (sicurezza 2006)	01	05	2006	100.000,00	-	Mutuo Banca OPI
Scuola mat. Ambrosoli - lavori di completamento adeguamento alle norme di sicurezza (sicurezza 2006)	01	05	2006	79.000,00	53.688,70	Mutuo Cassa di Risparmio di Firenze
Scuole mat. Amendola - Leoncavallo - Lorenzini - lavori di completamento adeguamento alle norme di sicurezza (sicurezza 2006)	01	05	2006	151.000,00	97.966,00	Mutuo Cassa di Risparmio di Firenze
Scuole comunali (mat. elem. V.Veneto via S. Giuseppe e altre) - Lavori di adeguamento alle norme di sicurezza (sicurezza 2006)	01	05	2006	222.000,00	122.822,77	Mutuo BEI di € 23.414.178,00
Scuola mat. Varlungo Dionisi - Via Cambray Digny n. 9 - lavori di adeguamento alle norme di sicurezza (sicurezza 2006)	01	05	2006	71.417,42	57.247,69	Mutuo Banca OPI
Scuola mat. Villamagna e media Botticelli - lavori di adeguamento alle norme di sicurezza (sicurezza 2006)	01	05	2006	178.000,00	84.360,00	Mutuo Cassa DD.PP.
Scuola mat. Villa Ramberg - Via V.Emanuele II, 259 - lavori di adeguamento alle norme di sicurezza (sicurezza 2006) (vedi cod.op. 060850)	01	05	2006	187.000,00	-	Alienazioni non vincolate
Scuola media annessa all'Istituto d'Arte - Via S.Brunone, 4 e scuola Sauro Papini - lavori di adeguamento alle norme di sicurezza (sicurezza 2006)	01	05	2006	127.000,00	-	Alienazioni non vincolate
Scuola media Rosai-Calamandrei succursale - Via Panciatichi, 73 - lavori di adeguamento alle norme di sicurezza (sicurezza 2006) vd 060832	01	05	2006	309.000,00	-	Mutuo BEI di € 23.414.178,00
Scuola Petrarca -adeguamento alle norme di sicurezza e interventi di ristrutturazione per a.b.a. e miglioramento condizioni igieniche (sicurezza 2006)	01	05	2006	421.000,00	339.229,00	Mutuo Banca OPI

ELENCO DELLE OPERE PUBBLICHE FINANZIATE NEGLI ANNI PRECEDENTI -anno 2006

Descrizione	Codice		Anno impegno fondi	Importo		Fonti finanziamento (descrizione estremi)
	Funz.ne	Servizio		Totale	Già liquidato	
Santo Spirito - Manutenzione straordinaria copertura al cenacolo (imp.05/11868)	05	02	2006	30.000,00	29.378,07	Contributo regionale
Osservatorio Ximeniano - Manutenzione straordinaria e urgente (imp.05/11867)	05	02	2006	15.000,00	-	Contributo regionale
Stadio A. Franchi - Interventi di restauro architettonico strutturale dell'edificio (imp.00/10961/21-01/11475/9 ecc.)	06	02	2006	411.582,76	251.586,49	Economie e residui di anni precedenti
Stadio A. Franchi - Adeguamento al D.M. 06/06/05 in materia di sicurezza degli stadi Realizzazione sala regia TV ecc. e sistema videosorveglianza	06	02	2006	500.000,00	332.798,17	Mutuo BEI di € 23.414.178,00
Immobile "Le Pavoniere " Lavori urgenti alle coperture (imp. 05/11943 e 05/11945)	01	05	2006	80.000,00	77.361,29	Alienazioni non vincolate
Immobile com.le abitativo via Pescetti 1/A 1/B - Risanamento ambientale del tetto con rimozione delle lastre di amianto e sostituzione con nuovi materiali (imp. 98/11094/01)	09	02	2006	113.620,00	85.269,97	Alienazioni vincolate
Palazzo Vecchio - Adeguamento servizi igienici e imbiancatura locali Direz. Ufficio del Sindaco (imp. 85/2307/10 - 02/10886/10 ecc.)	05	02	2006	30.000,00	26.817,82	Economie e residui di anni precedenti
Palazzo Strozzi - locali sedi di mostre - Realizzazione nuovi impianti elettrici e di climatizzazione, compreso restauro e finiture (vedi 040158) (imp. 03/10203/10 ecc.) vedi 060290	05	02	2006	344.000,00	289.983,11	Economie di mutui BEI
Archivi comunali - restauro fondi storici	05	01	2006	15.000,00	14.998,92	Mutuo Cassa di Risparmio di Firenze
Ristrutturazione e adeguamento funzionale campo di calcio San Marcellino - Realizzazione palazzina, spogliatoi e servizi	06	02	2006	670.000,00	327,36	Fondi di L.10/77
Completamento e messa a norma edifici scolastici del quart.3 - Scuola Elementare Acciaiuoli rifacimento infissi	04	02	2006	25.000,00	23.291,04	Mutuo BEI di € 23.414.178,00
Ex convento delle Oblate - Climatizzazione	05	02	2006	134.010,00	71.895,01	Mutuo Banca OPI
Fontana del Nettuno - 1° fase	05	02	2006	14.657,60	13.841,28	Mutuo Banca OPI

ELENCO DELLE OPERE PUBBLICHE FINANZIATE NEGLI ANNI PRECEDENTI -anno 2006

Descrizione	Codice		Anno impegno fondi	Importo		Fonti finanziamento (descrizione estremi)
	Funz.ne	Servizio		Totale	Già liquidato	
Fonti energia rinnovabile	09	06	2006	150.000,00	-	Mutuo Cassa di Risparmio di Firenze
Interventi per la viabilità Porta al Prato - 2° lotto	08	01	2006	800.000,00	-	Mutuo BEI di € 23.414.178,00
Interventi sostituzione elementi architettonici e di arredo nel Parco Cascine	09	06	2006	109.997,84	-	Mutuo Cassa di Risparmio di Firenze
Interventi tecnologici per la sicurezza stradale degli incroci	08	01	2006	300.000,00	293.849,10	Mutuo Banca OPI
LIFE: Realizzazione centraline stradali per ricarica mezzi elettrici alimentate con pannelli fotovoltaici - 1° fase	09	06	2006	25.000,00	-	Mutuo Cassa di Risparmio di Firenze
Manutenzione straordinaria edifici scolastici quart.3 - insonorizzazioni refettori scuola elementare e materna Villani	04	02	2006	146.576,04	124.999,44	Mutuo Banca OPI
Manutenzione straordinaria giardini Isolotto vecchio 1° lotto	09	06	2006	120.000,00	60.028,38	Fondi di L.10/77
Manutenzione straordinaria immobili sedi di uffici e servizi com.li (manutenzioni 2006) - 2° fase	01	05	2006	250.000,00	33.119,44	Fondi di L.10/77
Manutenzione straordinaria impianti elettrici nelle scuole e servizi com.li (sicurezza 2006)	01	05	2006	200.000,00	102.654,11	Mutuo Banca OPI
Manutenzione straordinaria impianti elettrici, allacciamenti telefonici, e T.D. Nelle sedi di Polizia Municipale per adeguarli alle norme antinfortunistiche. (manutenzioni 2006)	01	05	2006	90.000,00	42.261,60	Mutuo Banca OPI
Manutenzione straordinaria impianti idraulici	09	06	2006	38.000,00	-	Fondi di L.10/77
Manutenzione straordinaria strade del centro storico	08	01	2006	500.000,00	470.871,22	Alienazioni non vincolate
Messa a norma e manutenzione straordinaria uffici e altri immobili del quart.3	01	01	2006	140.000,00	85.044,58	Mutuo Cassa di Risparmio di Firenze
Opere per la sicurezza e manutenzione straordinaria giardino della Nave a Rovezzano	09	06	2006	85.000,00	77.852,27	Mutuo Banca OPI
Opere urgenti di manutenzione straordinaria aree verdi quart.5	09	06	2006	230.000,00	99.514,33	Fondi di L.10/77

ELENCO DELLE OPERE PUBBLICHE FINANZIATE NEGLI ANNI PRECEDENTI -anno 2006

Descrizione	Codice		Anno impegno fondi	Importo		Fonti finanziamento (descrizione estremi)
	Funz.ne	Servizio		Totale	Già liquidato	
Palazzo Vecchio - restauro ciclo pittorico del cortile di Michelozzo - 1° fase	05	02	2006	300.000,00	-	Mutuo BEI di € 23.414.178,00
Palestra S. Marcellino -rifacimento impianto di riscaldamento	06	02	2006	60.000,00	45.975,69	Mutuo Banca OPI
Realizzazione piazze cittadine partecipate - (piazza del Sodo) quart.5	08	01	2006	800.000,00	208.216,91	Alienazioni non vincolate
Realizzazioe area ludica P.zza Indipendenza	09	06	2006	65.500,00	61.379,89	Mutuo Banca OPI
Realizzazione busvia (Linea 14) (vedi 060247)	08	01	2006	100.000,00	20.542,69	Economie di mutui BEI
Realizzazione nuova pista ciclabile Polo Universitario - Cascine (quota parte a carico del comune)	08	01	2006	150.000,00	-	Fondi di L.10/77
Restauri nei musei comunali -Raccolte teatrali Salvini Saccenti Caiani (2 lotto)	05	01	2006	29.700,00	-	Mutuo Cassa di Risparmio di Firenze
Ripristino segnaletica di indirizzamento della città - lotto 1	08	01	2006	410.000,00	-	Mutuo Banca OPI
Ristrutturazione facciata immobile Via Assisi per Centro Formazione Professionale (manutenzioni 2006)	04	04	2006	300.000,00	-	Mutuo Banca OPI
Manutenzione straordinaria piani viari e marciapiedi Q.4 (anno 2006)	08	01	2006	258.138,21	235.179,60	Mutuo Banca OPI
Manutenzione straordinaria piani viari e marciapiedi Q.5 (anno 2006)	08	01	2006	258.333,09	242.334,34	Mutuo Banca OPI
Manutenzione straordinaria strade Q.1 (anno 2006) (contratto aperto)	08	01	2006	330.696,71	321.617,60	Mutuo Cassa DD.PP.
Scuola elem. e mat. La Pira - Completamento del muro a retta (sicurezza 2006)	01	05	2006	35.000,00	19.646,00	Mutuo Cassa DD.PP.
Scuola elem. e mat. La Pira - Completamento della copertura scuola elementare (sicurezza 2006)	01	05	2006	300.000,00	176.550,00	Mutuo Cassa DD.PP.
Scuola elem.mat. Salviati - compartimentazione scala - (sicurezza 2006)	01	05	2006	100.000,00	43.180,46	Mutuo Cassa di Risparmio di Firenze
Scuole com.li - contratto aperto lavori di adeguamento alle norme di sicurezza (sicurezza 2006)	01	05	2006	160.000,00	127.183,20	Mutuo Cassa DD.PP.

ELENCO DELLE OPERE PUBBLICHE FINANZIATE NEGLI ANNI PRECEDENTI -anno 2006

Descrizione	Codice		Anno impegno fondi	Importo		Fonti finanziamento (descrizione estremi)
	Funz.ne	Servizio		Totale	Già liquidato	
Sistemazione Piste ciclabili attrezzate via Erbosa (imp. 03/10231/04)	08	01	2006	160.000,00	100.721,46	Economie di mutui BEI
Velodromo - interventi propedeutici ai campionati mondiali juniores di ciclismo: realizzazione partere in sintetico e manutez.straord.impianto	06	02	2006	490.000,00	-	Mutuo BEI di € 23.414.178,00
Interventi per la realizzazione difese passive e sicurezza igienico sanitarie per scuole dei quartieri (imp.05/5844/91)	04	02	2006	9.092,89	8.124,14	Economie di mutui BEI
Manutenzione straordinaria immobili sedi di uffici e servizi com.li (manutenzioni 2006) - 3° fase	01	05	2006	150.000,00	73.145,68	Alienazioni non vincolate
Palazzo Giandonato Canacci - Lavori di sistemazione locali piano terra ad uso distaccoamento VV.UU.	05	02	2006	215.000,00	45.862,03	Alienazioni non vincolate
Realizzazione busvia (Linea 14) q.p. vedi 060146	08	01	2006	200.000,00	-	Alienazioni non vincolate
Realizzazione busvia (Linea 23)-vedi codice 060514	08	01	2006	142.639,40	24.966,19	Alienazioni non vincolate
Interventi somma urgenza alle coperture scuole del quart.5 (verbale del 10.1.2006) (imp.n.05/5800-5808/91 ecc.)	04	02	2006	29.228,75	28.652,40	Economie di mutui BEI
Intervento di somma urgenza messa in sicurezza e risanamento della carreggiata di via Pacinotti (verbale del 9/1/2006) (imp.03/5052/7-05/3450/6)	08	01	2006	53.930,43	52.897,69	Economie e residui di anni precedenti
Intervento somma urgenza per ripristino cavalcavia delle Cure (verbale del 9-1-2006) (imp.03/5052/9-03/5440/02-03/10364/6 ecc.)	08	01	2006	67.142,29	65.714,66	Economie di mutui BEI
Interventi per abbattimento barriere architettoniche ai sensi L.R. 47/91- Interventi su strade e marciapiedi della città (da cod.op.000017) (imp.05/4778/50)	09	01	2006	350.000,00	153.004,95	Fondi di L.10/77
Intervento urgente per realizzazione tratti di piste ciclabili di collegamento (imp.03/5072/91-05/6574/7)	08	01	2006	64.292,50	57.485,56	Economie di mutui BEI
Intervento somma urgenza lavori riparazione e sostituzione tubazione imp. antincendio scuola Nencioni Via Montebello (verbale del 17/01/2006)(imp.05/5616/6)	04	02	2006	20.323,60	19.980,60	Economie di mutui BEI

ELENCO DELLE OPERE PUBBLICHE FINANZIATE NEGLI ANNI PRECEDENTI -anno 2006

Descrizione	Codice		Anno impegno fondi	Importo		Fonti finanziamento (descrizione estremi)
	Funz.ne	Servizio		Totale	Già liquidato	
Intervento somma urgenza riparazione e messa in sicurezza facciata tergale immobile laboratorio scenografico Teatro Comunale (verbale del 23/01/2006) (imp.99/9879/5-98/10921/5)	05	02	2006	6.771,00	6.660,00	Economie di mutui BEI
Interventi somma urgenza scuola elem.De Filippo a causa eventi atmosferici (verbale del 27.01.2006) (imp. n. 01/6398/91-02/5898/91 ecc)	04	02	2006	18.355,28	18.054,37	Economie e residui di anni precedenti
Interventi somma urgenza scuola elem.Pilati e asilo Il Pinolo per danni causati da ignoti (verbale del 31.01.2006) (imp.n.03/5381/23-05/5592/6 ecc.)	04	02	2006	36.528,65	36.049,02	Economie e residui di anni precedenti
Sistemazione e riparazioni straordinarie nelle aree verdi quart.1 (imp. 05/5699/7 ecc.)	09	06	2006	11.999,68	11.754,00	Economie di mutui BEI
Sistemazione e riparazioni straordinarie nelle aree verdi quart.5 (imp. 05/5801/6 ecc.)	09	06	2006	11.238,78	9.804,00	Economie di mutui BEI
Lavori di manutenzione straordinaria dei piani viari zona Piazza S. Croce (imp. 03/5068/91 ecc.)	08	01	2006	97.500,00	82.938,79	Economie e residui di anni precedenti
Interventi tecnologici per la sicurezza stradale degli incroci (vedi cod. 060073)	08	01	2006	53.870,69	53.622,83	Contributo regionale
N.O.P. Immobili ad interesse artistico. Adeguamento alle norme di prevenzione incendi e A.B.A. - Galleria Carnielo (vedi 010700) (imp. 00/10917/8)	05	02	2006	110.000,00	-	Economie di mutui BEI
Manutenzione straordinaria e messa a norma immobili adibiti a sedi di uffici e servizi - ristruttur.e messa a norma sala ex Leopoldine piazza Tasso	01	01	2006	210.000,00	-	Mutuo BEI di € 23.414.178,00
Complesso Cerreti - Area Marte - Lavori somma urgenza a carattere impiantistico - Verbale del 24/01/06 (imp. 02/ 5902/06-07 ecc.)	06	02	2006	20.478,22	20.100,44	Economie di mutui BEI
Manutenzione straordinaria piste ciclabili	08	01	2006	120.000,00	61.045,20	Fondi di L.10/77
Installazione rastrelliere in varie zone della città	08	01	2006	30.000,00	-	Fondi di L.10/77
Interventi di manutenzione straordinaria aree verdi pubbliche quartiere 2	09	06	2006	80.000,00	-	Fondi di L.10/77

ELENCO DELLE OPERE PUBBLICHE FINANZIATE NEGLI ANNI PRECEDENTI -anno 2006

Descrizione	Codice		Anno impegno fondi	Importo		Fonti finanziamento (descrizione estremi)
	Funz.ne	Servizio		Totale	Già liquidato	
Interventi di ristrutturazione e miglioramento igienico-funzionale delle scuole del quart.2 - Messa a norma scuole Carducci e Nuccio	04	02	2006	160.000,00	129.489,68	Mutuo Banca OPI
Interventi per abbattimento barriere architettoniche Scuola Media Manzoni - ascensore ai sensi L.R. 47/91 (da cod.op.00017) (imp.05/4778/78)	09	01	2006	99.000,00	69.101,14	Fondi di L.10/77
Interventi per abbattimento barriere architettoniche ai sensi L.R. 47/91 - Palazzo Strozzi - locali sedi di mostre - A.B.A (vedi 060001-040158) (da cod.op. 040284)	09	01	2006	110.000,00	82.445,55	Fondi di L.10/77
Intervento straordinario per sostituzione plafoniere a rischio caduta presso la Corte di Appello di Via Cavour 57 - Verbale di somma urgenza del 16/02/06 (imp. 05/11912/6 ecc.)	02	01	2006	34.680,00	34.680,00	Economie e residui di anni precedenti
Somma urgenza per interventi di manutenzione straordinaria all'impianto ascensore sito nell'immobile comunale denominato "Nuovo Conventino" (verbale del 16/02/06) (imp. 03/10328/17)	01	05	2006	1.680,00	1.680,00	Economie di mutui BEI
Lavori di ristrutturazione del capannone adibito ad officina meccanica dell'autoparco sito in v.le4 Fanti per nuova sede polizia municipale - distaccamento Campo di Marte (v. 060383)	03	01	2006	500.000,00	274.456,47	Mutuo Banca OPI
Interventi straordinari su alberature stradali (imp. 03/10346/91 ecc.)	09	06	2006	23.940,00	23.940,00	Economie di mutui BEI
Interventi straordinari su alberature di parchi e giardini pubblici (imp. 05/10922/6 - 05/11039/7)	09	06	2006	11.928,00	11.928,00	Economie di mutui BEI
Interventi straordinari su alberature di giardini scolastici (imp. 03/10292/92 - 03/10346/92)	09	06	2006	23.940,00	23.940,00	Economie di mutui BEI
Scuola materna ed elementare Ambrosoli - Via di Mantignano 154 - Interventi di somma urgenza per ripristino funzionalità infissi - Verbale del 3/3/06 (imp. 03/5397/91 ecc.)	04	02	2006	9.752,00	9.600,00	Economie di mutui BEI
Intervento abbattimento barriere architettoniche all'impianto ascensore del Tribunale P.zza S. Firenze (da cod.op.000017) (Imp. 01/7183/7)	09	01	2006	14.648,24	14.000,38	Fondi di L.10/77

ELENCO DELLE OPERE PUBBLICHE FINANZIATE NEGLI ANNI PRECEDENTI -anno 2006

Descrizione	Codice		Anno impegno fondi	Importo		Fonti finanziamento (descrizione estremi)
	Funz.ne	Servizio		Totale	Già liquidato	
Lavori urgenti di manutenzione straordinaria all'impianto ascensore del Tribunale di Firenze via dell'Anguillara (da cod.op.000017) (Imp. 05/4778/67) (verbale del 10/03/06)	09	01	2006	17.768,78	17.405,44	Fondi di L.10/77
Realizzazione di servizi igienici per disabili alla scuola elementare "La Pira" abbattimento barriere architettoniche (da cod.op.000017) (Imp. 05/4778/69)	09	01	2006	30.000,00	24.596,00	Fondi di L.10/77
Realizzazione di percorso pedonale al Cimitero di Trespiano per abbattimento barriere architettoniche (da cod.op.000017) (Imp. 05/4778/70)	09	01	2006	50.000,00	39.011,44	Fondi di L.10/77
Scuole comunali - Lavori di adeguamento alle norme di sicurezza (imp. 05/5608/91 ecc.)	01	05	2006	80.000,00	41.540,29	Economie e residui di anni precedenti
Lavori per interventi urgenti di abbattimento barriere architettoniche in scuole, asili nido e uffici di proprietà o in uso al Comune di Firenze posti in riva destra d'Arno (ex 000017) (imp.05/4778/74)	09	01	2006	53.000,00	42.998,04	Fondi di L.10/77
Lavori per interventi urgenti di abbattimento barriere architettoniche in scuole, asili nido e uffici di proprietà o in uso al Comune di Firenze posti in riva sinistra d'Arno (ex 000017) (imp. 05/4778/73)	09	01	2006	52.000,00	39.336,35	Fondi di L.10/77
Lavori urgenti per sistemazione di ulteriori peschiere al Mercato Centrale di San Lorenzo (imp. 02/10484/2 ecc.)	11	02	2006	67.000,00	61.454,40	Economie di mutui BEI
Interventi per l'abbattimento delle barriere architettoniche (ex 000017) imp. 05/4778/77)	09	01	2006	50.000,00	39.416,00	Fondi di L.10/77
PRU Le Piagge - Realizzazione nuovo centro polivalente giovanile via Lombardia - Sistemazione di un passaggio pedonale nell'area esterna (imp.00/ 6299/91)	09	02	2006	102.700,00	96.243,64	Contributo statale
Recupero e riqualificazione di due immobili denominati Le Navi in località Le Piagge - Completamento dei locali ad uso non abitativo in testa agli immobili stessi (Imp. 00/ 6265/95)	09	02	2006	80.000,00	79.261,37	Contributo statale
Lavori di manutenzione straordinaria e ristrutturazione a contratto aperto patrimonio non abitativo (imp. 03/5563/14)	01	05	2006	84.154,61	-	Economie di mutui BEI

ELENCO DELLE OPERE PUBBLICHE FINANZIATE NEGLI ANNI PRECEDENTI -anno 2006

Descrizione	Codice		Anno impegno fondi	Importo		Fonti finanziamento (descrizione estremi)
	Funz.ne	Servizio		Totale	Già liquidato	
Lavori di somma urgenza per il ripristino della impermeabilizzazione della terrazza annessa all'appartamento di proprietà comunale posto al piano 2° di via della Sala 2H - Verbale del 03/04/06) (imp. 03/5563/15 03/5564/1)	09	02	2006	22.400,00	20.723,15	Economie di mutui BEI
Realizzazione pista ciclabile Lungarno Ferrucci	08	01	2006	80.000,00	45.480,00	Fondi di L.10/77
Realizzazione area a verde pubblico via Isonzo - Sorgane - 1° fase (imp. 98/10569) (devoluz.mutuo Mutuo Cassa DD.PP.010659)	09	06	2006	166.024,01	-	Mutuo Cassa DD.PP.
Realizzazione area a verde pubblico via Isonzo - Sorgane - PEEP completamento (imp. 00/8120/41)	09	06	2006	80.000,00	-	Contributo statale
Scuola Ambrosoli - Completamento passerella - Installazione infissi e ringhiere (sicurezza 2006)	01	05	2006	16.000,00	15.623,34	Mutuo Banca OPI
Immobile V.le Giannotti - Lavori di adeguamento locali ad uso ufficio (imp. 05/12017/1)	01	05	2006	60.000,00	48.938,24	Alienazioni non vincolate
Parcheggio interrato di San Lorenzo - Lavori di adeguamento antincendio (imp. 05/12014/3)	08	01	2006	350.000,00	-	Fondi di L.10/77
Ristrutturazione locali comunali di via Luna (imp. 05/12014/1)	01	01	2006	300.000,00	-	Fondi di L.10/77
Lavori di manutenzione straordinaria immobile nel prato del Quercione al Parco delle Cascine e su altri immobili del quartiere 1 (imp. 05/12014/2)	01	01	2006	44.896,00	43.700,58	Fondi di L.10/77
Complesso sportivo area Campo Marte - Manutenzione straordinaria palazzina comunale con accesso da piazzale Maratona - Verbale somma urgenza del 30/03/06 (imp. 00/5891/01 - 05/2017/02 - 99/7865/01)	06	02	2006	17.159,45	17.159,45	Economie e residui di anni precedenti
Lavori di somma urgenza per risanamento e messa in sicurezza di un tratto di carreggiata in via Belisario Vinta (verbale del 2.05.06) (imp. 03/5401/93 ecc.)	08	01	2006	55.320,00	20.305,20	Economie e residui di anni precedenti
Intervento somma urgenza scuola Damiano Chiesa - verbale del 27.04.06 (Imp. 03/5393/91 - 05/5846/92)	04	02	2006	24.039,02	23.492,85	Economie di mutui BEI
Realizzazione cabina elettrica MT/BT area ex Peroni (imp. 99/9890/97)	01	05	2006	37.000,00	-	Economie di mutui BEI

ELENCO DELLE OPERE PUBBLICHE FINANZIATE NEGLI ANNI PRECEDENTI -anno 2006

Descrizione	Codice		Anno impegno fondi	Importo		Fonti finanziamento (descrizione estremi)
	Funz.ne	Servizio		Totale	Già liquidato	
Scuola elementare Anna Frank - Via Baldovinetti 3 - Lavori di adeguamento alle norme di sicurezza (vedi cod. 050245 e 060368)	01	05	2006	79.832,21	-	Economie di mutui BEI
Scuola elementare Anna Frank - Via Baldovinetti 3 - Lavori di adeguamento alle norme di sicurezza - quota parte per lavori A.B.A. (vedi cod. 050245 e 060367) (ex 000017)	09	01	2006	58.146,40	-	Fondi di L.10/77
Locali ad uso non abitativo all'interno del portico immobile ex - Leopoldine piazza Tasso - adeguamento impiantistico (imp. 05/5616/10 ecc.)	09	02	2006	50.000,00	43.780,00	Economie di mutui BEI
Interconnessione attraverso un collegamento in fibra ottica tra l'infrastruttura di rete dell'Università degli studi di Firenze (Unifi) e l'infrastruttura di rete del Comune di Firenze (Fi-net)	01	08	2006	240.000,00	-	Contributo Università
Lavori di manutenzione straordinaria impianti telefonici e T.D. in uffici comunali - contratto aperto (05/11348/6 ecc.)	01	05	2006	29.000,00	19.567,25	Economie e residui di anni precedenti
Interventi urgenti sul verde pubblico del quartiere 2 (imp. 05/11249/06 ecc.)	09	06	2006	38.000,00	12.273,30	Economie di mutui BEI
Opere di completamento lavori di messa a norma scuole materna ed elementare Cairoli (imp. 05/11042/5 ecc.)	04	02	2006	23.224,73	20.450,45	Economie di mutui BEI
Lavori di ristrutturazione del capannone adibito ad officina meccanica dell'autoparco sito in v.le M. Fanti per nuova sede polizia municipale - distaccamento Campo Marte (v. 060298) (imp. 03/10246/12)	03	01	2006	260.000,00	131.358,21	Economie di mutui BEI
Realizzazione nuova pista ciclabile Polo Universitario - Cascine (quota parte a carico della provincia)	08	01	2006	120.000,00	-	Contributo provincia
Realizzazione nuove piste ciclabili	08	01	2006	120.000,00	52.534,72	Fondi di L.10/77
Lavori di manutenzione straordinaria e completamento adeguamento a norma igienico sanitario dei centri di cottura per la refezione scolastica (imp. 02/8053/92 ecc.)	04	05	2006	23.896,14	19.908,04	BEI 8 BEI 10 BEI 15 BEI 16
Realizzazione centro giovanile polivalente via Lombardia - Allestimento spazio teatrale (imp. 03/10231/3)	09	02	2006	195.761,32	190.995,25	Economie di mutui BEI

ELENCO DELLE OPERE PUBBLICHE FINANZIATE NEGLI ANNI PRECEDENTI -anno 2006

Descrizione	Codice		Anno impegno fondi	Importo		Fonti finanziamento (descrizione estremi)
	Funz.ne	Servizio		Totale	Già liquidato	
Opere urgenti nelle aree verdi del Quartiere 1 (imp. 05/11227/10)	09	06	2006	30.000,00	29.401,50	Economie di mutui BEI
Interventi di completamento dell'adeguamento a norma scuole comunali - contratto aperto	01	05	2006	23.582,58	22.154,47	Mutuo Banca OPI
Lavori di manutenzione straordinaria dei servizi igienici del Comune di Firenze	07	01	2006	42.000,00	34.019,41	Mutuo Banca OPI
Manutenzione straordinaria degli impianti ascensori installati in edifici comunali (lotto 3) ai fini dell'adeguamento alla normativa A.B.A.	09	01	2006	20.500,00	19.089,22	Fondi di L.10/77
Opere di demolizione baracche via della Nave - Via di San Donnino - verbale somma urgenza del 24.06.06 (imp. 04/8614/92 ecc.)	10	04	2006	19.800,00	19.440,00	Economie e residui di anni precedenti
Interventi di somma urgenza alla scuola Montagnola - Verbale del 5/7/06 (imp. 05/11061/6 ecc.)	04	02	2006	61.000,00	60.000,00	Economie e residui di anni precedenti
Lavori di somma urgenza per eliminazione del pericolo di crollo del loggiato 1 al cimitero di Peretola - verbale del 12/07/06) (imp. 01/11471/93 ecc.)	10	05	2006	30.027,20	29.520,00	Economie e residui di anni precedenti
Adeguamento palestra scherma interna al complesso natatorio P.Costoli a seguito di rescissione contratto (v. 060415)	06	02	2006	442.000,00	327.677,97	Economie e residui di anni precedenti
Adeguamento palestra scherma interna al complesso natatorio P.Costoli a seguito di rescissione contratto (v. 060414)	06	02	2006	88.000,00	16.146,31	Contributo provinciale
Scuola Agnesi, rifacimento facciate, lavori impiantistici, aba, miglioramento ambienti esterni e sanitari - maggiore spesa vedi cod. 000488 - Intervento somma urgenza - Verbale del 11/08/06 (imp. 05/11322/07 ecc.)	04	01	2006	85.000,00	83.100,00	Economie e residui di anni precedenti
Lavori di manutenzione di parti del lastrico e interventi per la pedonalizzazione Piazza della Repubblica (imp. 89/ 3451/33 ecc.)	08	01	2006	50.000,00	44.272,84	Economie di mutui BEI e Cassa DD.PP.
Immobile comunale V.lo S.M. Maggiore - Realizzazione Centro Informagiovani - Restauro tetto, facciate e superamento barriere architettoniche - q.p. spesa relativa alla perizia di variante e suppletiva (vedi cod. 000595 e 010295) (imp. 03/5044/93 ecc.)	10	04	2006	20.444,06	-	Economie e residui di anni precedenti

ELENCO DELLE OPERE PUBBLICHE FINANZIATE NEGLI ANNI PRECEDENTI -anno 2006

Descrizione	Codice		Anno impegno fondi	Importo		Fonti finanziamento (descrizione estremi)
	Funz.ne	Servizio		Totale	Già liquidato	
Realizzazione casa Domotica nel PUR area Superpila - Contributo regionale	10	02	2006	224.234,47	-	Contributo regionale
Piscina G. Nannini Bellariva - Lavori di somma urgenza per rimozione situazioni di pericolo della copertura - verbale del 10/08/06 - (imp. 03/5401/94)	06	01	2006	74.143,52	72.880,32	Economie di mutui BEI
Scuola elementare e materna Carducci - Intervento di somma urgenza per lavori di risanamento delle fosse biologiche - Verbale del 21/08/06 (imp. 05/11305/11 ecc.)	04	02	2006	2.400,00	2.400,00	Economie e residui di anni precedenti
Ripulitura e decespugliamento - Parco Argingrosso (imp. 99/4837/08)	09	06	2006	22.384,57	17.518,17	BOC 1
Installazione struttura ludica per completamento area giochi - Parco Argingrosso (imp. 99/4837/07)	09	06	2006	33.087,89	28.734,52	BOC 1
Recinzione porzione laghetto delle isole - Parco dell'Argingrosso (imp. 99/4837/09)	09	06	2006	8.325,76	7.747,69	BOC 1
Manutenzione straordinaria e sistemazione di aree verdi pubbliche (imp. 03/10094/6 e 03/10097/10)	09	06	2006	67.122,86	30.000,00	Fondi di L.10/77
Completamento e ripristino delle serre del centro florovivaistico di Sollicciano - 1° fase (imp. 00/9253/1)	09	06	2006	195.920,15	12.484,80	Fondi di L.10/77
Manutenzione straordinaria Via Ghibellina 1° lotto	08	01	2006	246.659,52	208.404,72	Mutuo Cassa DD.PP.
Interventi urgenti di manutenzione straordinaria agli immobili del quartiere 1 adibiti a uffici e servizi	01	01	2006	120.000,00	50.436,00	Mutuo Cassa di Risparmio di Firenze
Lavori di somma urgenza per ripristino e bonifica al mercatino dell'antiquariato in piazza dei Ciompi a seguito incendio del 24/08/06 - verbale del 05/09/06 (imp. 02/8068/96 ecc.)	11	02	2006	7.808,00	7.680,00	Economie di mutui BEI
Manutenzione straordinaria via Ghibellina 2° lotto (vedi 060459)	08	01	2006	175.035,93	-	Mutuo Cassa DD.PP. Mutuo Banca OPI
Manutenzione straordinaria via Ghibellina 2° lotto (vedi 060458) (imp. 03/10260/91 ecc.)	08	01	2006	124.964,07	-	Economie di mutui BEI

ELENCO DELLE OPERE PUBBLICHE FINANZIATE NEGLI ANNI PRECEDENTI -anno 2006

Descrizione	Codice		Anno impegno fondi	Importo		Fonti finanziamento (descrizione estremi)
	Funz.ne	Servizio		Totale	Già liquidato	
Interventi urgenti di riparazione e sostituzione di tubazione in acciaio per perdita occulta di acqua potabile al magazzino dell'Economato sito in via Erbosa 113 - Verbale del 02.10.06 (imp. 05/5614/9)	01	05	2006	10.064,00	9.894,00	Economie di mutui BEI
Scuola elementare e materna Carducci - Intervento di somma urgenza per il consolidamento del passo carraio del giardino e risistemazioni delle pavimentazioni collaterali (Imp. 03/10254/9 ecc.)	04	02	2006	23.663,66	23.275,73	Economie di mutui BEI
Realizzazione saletta polifunzionale annessa alla chiesa di San Felice a Ema - Via Gherardo Silvani - Firenze	01	05	2006	10.000,00	-	Trasferimenti da privati
Realizzazione saletta polifunzionale annessa alla chiesa di San Felice a Ema - Via Gherardo Silvani - Firenze (q.p. a carico dell'AFAM)	01	05	2006	25.000,00	-	Trasferimenti da privati
Scuole comunali - Interventi di bonifica amianto (sicurezza 2006)	01	05	2006	100.000,00	75.450,00	Mutuo BEI di € 23.414.178,00
Scuole comunali - Interventi di adeguamento alle norme di sicurezza degli impianti antincendio (sicurezza 2006)	01	05	2006	67.000,00	10.920,13	Mutuo BEI di € 23.414.178,00
Immobile comunale sito in Via Faenza 103/104 - Realizzazione di un nuovo servizio igienico sanitario e miglioramento dell'impianto di smaltimento	01	05	2006	35.000,00	-	Alienazioni non vincolate
Realizzazione di un pozzo in piazza Strozzi per il funzionamento dell'impianto di climatizzazione del 1° piano di Palazzo Strozzi - locali mostre	05	02	2006	20.000,00	19.189,97	Fondi di L.10/77
Manutenzione straordinaria e sistemazione giardino asilo nido Baloo e altri giardini asili nido del quartiere 1	10	01	2006	21.000,00	-	Fondi di L.10/77
Immobili comunali - Realizzazione condutture idriche ed allacciamenti dei distributori di generi di ristoro ed erogazione dell'acqua potabile	01	05	2006	23.999,27	-	Fondi di L.10/77
Installazione impianto di climatizzazione e ricambio d'aria nei localisede del reparto antidegrado di via dell'Ulivo	03	01	2006	60.000,00	45.401,84	Fondi di L.10/77

ELENCO DELLE OPERE PUBBLICHE FINANZIATE NEGLI ANNI PRECEDENTI -anno 2006

Descrizione	Codice		Anno impegno fondi	Importo		Fonti finanziamento (descrizione estremi)
	Funz.ne	Servizio		Totale	Già liquidato	
Immobile comunale sito in via Reginaldo Giuliani - Recupero locali per uffici	01	05	2006	330.000,00	-	Fondi di L.10/77
Palazzo Strozzi - Risanamento conservativo e interventi di manutenzione straordinaria finalizzati all'ottenimento del C.P.I.	05	02	2006	654.000,00	111.536,55	Contributo regionale
Sistemazione aree esterne agli immobili scolastici	04	02	2006	53.744,55	48.336,32	Mutuo BEI di € 23.414.178,00
Scuola media Ghiberti - Sostituzione infissi	04	03	2006	30.994,73	27.252,85	Mutuo BEI di € 23.414.178,00
Scuola media Barsanti - Sistemazione pavimentazione esterna	04	03	2006	49.591,56	37.887,84	Mutuo BEI di € 23.414.178,00
Complesso Albergo Popolare - Interventi di completamento	10	04	2006	175.000,00	-	Contributo regionale
Complesso ex Eca/San Paolino - Interventi di completamento e adeguamento igienico sanitario	10	04	2006	194.500,00	-	Contributo regionale
Complesso Modigliani - Interventi di completamento della ristrutturazione	10	04	2006	125.000,00	-	Contributo regionale
Realizzazione busvia (Linea 23)-vedi codice 060248	08	01	2006	167.360,60	-	Fondi di L.10/77
Opere per la sicurezza e manutenzione straordinaria delle strutture ludiche zona Galluzzo (da cod. 060126)	09	06	2006	40.919,14	38.619,36	Mutuo Banca OPI
Opere per la sicurezza e manutenzione straordinaria delle strutture ludiche zona Gavinana (da cod. 060126)	09	06	2006	40.919,14	38.806,71	Mutuo Banca OPI
Sostituzione e integrazione elementi di arredo e strutture ludiche del Quartiere 3 (da cod. 060126)	09	06	2006	18.161,72	17.403,67	Mutuo Banca OPI
Opere di muratore per la sicurezza e manutenzione straordinaria aree verdi pubbliche del quart.3 (da cod. 060126)	09	06	2006	65.000,00	55.422,86	Mutuo Banca OPI
Manutenzione straordinaria edifici scolastici quart.3 - scuola Pertini (da cod. 060101)	04	02	2006	83.423,96	72.559,47	Mutuo Banca OPI

ELENCO DELLE OPERE PUBBLICHE FINANZIATE NEGLI ANNI PRECEDENTI -anno 2006

Descrizione	Codice		Anno impegno fondi	Importo		Fonti finanziamento (descrizione estremi)
	Funz.ne	Servizio		Totale	Già liquidato	
Manutenzione straordinaria edifici scolastici quart.3 - scuole Acciaiuoli e Vittorino da Feltre (da cod. 060101)	04	02	2006	70.000,00	43.964,51	Mutuo Banca OPI
Interventi per abbattimento barriere architettoniche ai sensi L.R. 47/91 - Scuola mat. Varlungo Dionisi - Via Cambray Digny n. 9 - lavori A.B.A. (da cod. 040284) vedi 050272	09	01	2006	35.547,20	-	Fondi di L.10/77
Interventi manutenzione straordinaria aree verdi pubbliche del quart.2 - giardini Campo di Marte, viale Righi, via Piagentina (da cod. 050016)	09	06	2006	162.500,00	135.951,02	Mutuo Banca OPI
Interventi manutenzione straordinaria aree verdi pubbliche del quart.2 - arre verdi orti sociali di "villa Bracci" (da cod. 050016)	09	06	2006	25.000,00	20.109,06	Mutuo Banca OPI
Lavori di messa in sicurezza edifici scolastici del quart.5 -scuole Matteotti e altre (da cod. 020207)	04	02	2006	189.000,00	153.099,90	Mutuo Banca OPI
Lavori di messa in sicurezza edifici scolastici del quart.5 - scuole Allori e Matteotti (da cod. 020207)	04	02	2006	70.000,00	55.880,23	Mutuo Banca OPI
Interventi per abbattimento barriere architettoniche ai sensi L.R. 47/91 - Scuola Ambrosoli opere di completamento ABA (da cod. 040284)	09	01	2006	10.000,00	-	Fondi di L.10/77
Immobile V.le Giannotti - Ristrutturazione locali piano terra ad uso Quartiere 3 (da cod. 060349) (imp. 05/12017/1)	01	05	2006	90.000,00	74.369,08	Alienazioni non vincolate
Manutenzione straordinaria impianti ascensori per adeguamento normativa a.b.a. ai sensi della L.R.47/91 - lotto 2 (da cod. 000017) imp.03/7646/97-03/7834/18	09	01	2006	18.900,00	16.514,18	Fondi di L.10/77
Manutenzione straordinaria impianti ascensori per adeguamento normativa a.b.a. ai sensi della L.R.47/91 - lotto 4 (da cod. 000017) imp.05/4778/91	09	01	2006	20.300,00	18.791,95	Fondi di L.10/77
Restauri nei musei comunali - Restauro opere del Museo Bardini (4 lotto lavori di riallestimento) da cod. 060152	05	01	2006	40.300,00	-	Mutuo Cassa di Risparmio di Firenze

ELENCO DELLE OPERE PUBBLICHE FINANZIATE NEGLI ANNI PRECEDENTI -anno 2006

Descrizione	Codice		Anno impegno fondi	Importo		Fonti finanziamento (descrizione estremi)
	Funz.ne	Servizio		Totale	Già liquidato	
Interventi per abbattimento barriere architettoniche ai sensi L.R. 47/91 - Scuola elementare e materna Locchi - uscita di sicurezza e rampa per disabili (da cod. 000017)	09	01	2006	10.000,00	7.322,96	Fondi di L.10/77
Interventi per abbattimento barriere architettoniche ai sensi L.R. 47/91 - Scuola media Rosai-Calamandrei succursale (da cod. 040284) vedi 050279	09	01	2006	68.640,00	-	Fondi di L.10/77
Interventi per abbattimento barriere architettoniche ai sensi L.R. 47/91- Scuole Beato Angelico, Paolo Uccello (da cod.040284)	09	01	2006	50.000,00	-	Fondi di L.10/77
Manutenzione straordinaria beni culturali - Chiese e conventi opere di restauro (da cod. 050125)	05	02	2006	29.918,00	28.929,68	Mutuo Cassa di Risparmio di Firenze
Interventi di ristrutturazione e miglioramento igienico funzionale delle scuole del quart. 4 - Scuola media Gramsci opere edili, elettriche e antincendio (da cod. 040023)	04	03	2006	104.000,00	90.145,58	Mutuo BEI di € 23.414.178,00
Interventi di ristrutturazione e miglioramento igienico funzionale delle scuole del quart. 4 - Scuola media Pirandello opere edili e affini (da cod. 040023)	04	03	2006	210.000,00	95.619,57	Mutuo BEI di € 23.414.178,00
Interventi di ristrutturazione e miglioramento igienico funzionale delle scuole del quart. 4 - Scuola media Pirandello controcoperture e affini (da cod. 040023)	04	03	2006	184.000,00	118.966,51	Mutuo BEI di € 23.414.178,00
Interventi urgenti di ristrutturazione e messa in sicurezza scuole quart.1 - contratto aperto (da cod. 040003)	04	02	2006	200.500,00	127.308,00	Mutuo BEI di € 23.414.178,00
Interventi urgenti di ristrutturazione e messa in sicurezza scuole quart.1 - Scuola Verdi (da cod. 040003)	04	02	2006	260.500,00	-	Mutuo BEI di € 23.414.178,00
Interventi di ristrutturazione e miglioramento delle scuole del quart.2 - Scuola Giotto rifacimento prospetto interno e copertura (da cod. 040006)	04	02	2006	265.000,00	119.674,32	Mutuo BEI di € 23.414.178,00

ELENCO DELLE OPERE PUBBLICHE FINANZIATE NEGLI ANNI PRECEDENTI -anno 2006

Descrizione	Codice		Anno impegno fondi	Importo		Fonti finanziamento (descrizione estremi)
	Funz.ne	Servizio		Totale	Già liquidato	
Completamento e messa a norma edifici scolastici del quart.3 - Scuola Elementare e materna Villani (da cod. 060040)	04	02	2006	122.000,00	97.170,01	Mutuo BEI di € 23.414.178,00
Completamento e messa a norma edifici scolastici del quart.3 - Scuole elementari (da cod. 060040)	04	02	2006	73.000,00	36.628,05	Mutuo BEI di € 23.414.178,00
Interventi per abbattimento barriere architettoniche ai sensi L.R. 47/91- Impianto ascensore immobile via Luna (da cod.040284)	09	01	2006	54.634,82	-	Fondi di L.10/77
Interventi per abbattimento barriere architettoniche ai sensi L.R. 47/91- Manutenzione straordinaria ascensori lotto 1 (da cod.040284)	09	01	2006	20.200,00	18.999,28	Fondi di L.10/77
Manutenzione straordinaria beni culturali - Palazzo Vecchio consolidamento lesioni angolari camminamento coperto (da cod. 050125)	05	02	2006	29.918,00	28.090,92	Mutuo BEI di € 23.414.178,00
Interventi manutenzione straordinaria aree verdi scolastiche quart.2 - giardino scuola Desiderio da Settignano (da cod. 040007)	04	02	2006	117.500,00	68.394,49	Fondi di L.10/77
Ex convento delle Oblate - Lavori per biblioteca della città - Riqualificazione ingresso da via dell'Oriuolo (da cod.050121)	05	02	2006	317.710,94	287.076,01	Mutuo BEI di € 23.414.178,00
Cimitero di Trespiano - Realizzazione ossarini quadrato a valle del quadrato II (da cod. 060470)	10	05	2006	114.000,00	97.680,00	Alienazioni non vincolate
Manutenzione straordinaria aree verdi pubbliche del quart.3 - Parco dell'Anconella vasche (da cod. 030027)	09	06	2006	150.000,00	76.141,41	Fondi di L.10/77
Interventi per abbattimento barriere architettoniche ai sensi L.R. 47/91 - Scuola materna Ramberg - via Vittori Emanuele (vedi cod.op. 050276) (da cod.op. 040284)	09	01	2006	94.603,49	-	Fondi di L.10/77
Interventi per abbattimento barriere architettoniche ai sensi L.R. 47/91 - Adeguamento ABA su strade e marciapiedi per mobilità portatori di handicap - contratto aperto (da cod.op. 040284)	09	01	2006	100.000,00	-	Fondi di L.10/77

ELENCO DELLE OPERE PUBBLICHE FINANZIATE NEGLI ANNI PRECEDENTI -anno 2006

Descrizione	Codice		Anno impegno fondi	Importo		Fonti finanziamento (descrizione estremi)
	Funz.ne	Servizio		Totale	Già liquidato	
Lavori di manutenzione straordinaria giardini pubblici di Carraia ed Erta Canina e altri giardini quart.1 (da cod.op. 040001)	09	06	2006	156.617,68	-	Fondi di L.10/77
Lavori di manutenzione straordinaria giardini pubblici Via Solferino e Viale Poggi - opere edili (da cod.op. 040001)	09	06	2006	185.346,61	-	Fondi di L.10/77

ELENCO DELLE OPERE PUBBLICHE FINANZIATE NEGLI ANNI PRECEDENTI - anno 2007

Descrizione	Codice		Anno impegno fondi	Importo		Fonti finanziamento (descrizione estremi)
	Funz.ne	Servizio		Totale	Già liquidato	
Programma di recupero urbano San Bartolo a Cintoia - Sistemazione a verde attrezzato area Via Canova/P.za Matas (comp. C2) (da cod.13780) (imp.00/5485/14 - 5486/4- 5487/24)	09	01	2007	521.999,52	377.529,99	Economie e residui di anni precedenti
Ristrutturazione immobile da destinare al soggetto gestore del Parco (DPEF) (imp.05/9779-11060-11062)	01	05	2007	736.331,56	34.945,20	Contributo regionale
Asilo nido Erbastella - rifacimento di manto di copertura	10	01	2007	131.000,00	-	Mutuo BEI
Interventi di manutenzione straordinaria scuole quart.1- Ristrutturazione palestre scuole Pieraccini e Carducci	04	02	2007	92.000,00	-	Mutuo BEI
Interventi manutenzione straordinaria aree verdi scolastiche quart.2 - giardini scolastici lotto 1	04	02	2007	165.000,00	-	Mutuo BEI di € 7.822.927,00
Risanamento e recupero verde pp. e vialetti sistema Viale dei Colli 1° lotto	09	06	2007	400.000,00	-	Mutuo BEI di € 7.822.927,00
Manutenzione straordinaria aree verdi scolastiche del quart.3 - scuola Villani	04	02	2007	231.000,00	-	Mutuo BEI di € 7.822.927,00
Manutenzione straordinaria aree verdi pubbliche del quart.3 - Rifacimento palazzina giardini v.le Tanini - Esecuzione delle fondazioni (da cod.050022)	09	06	2007	132.739,00	-	Mutuo BEI
Manutenzione straordinaria asili nido quart.3	10	01	2007	28.000,00	-	Mutuo BEI
Manutenzione straordinaria degli immobili del quart. 4 - restauro	01	01	2007	62.269,23	-	Mutuo BEI di € 7.822.927,00
Manutenzione straordinaria delle scuole del quart. 4	04	02	2007	540.000,00	-	Mutuo BEI di € 7.822.927,00

ELENCO DELLE OPERE PUBBLICHE FINANZIATE NEGLI ANNI PRECEDENTI - anno 2007

Descrizione	Codice		Anno impegno fondi	Importo		Fonti finanziamento (descrizione estremi)
	Funz.ne	Servizio		Totale	Già liquidato	
Manutenzione straordinaria e interventi di ristrutturazione delle aree verdi del quart.4 - opere a verde	09	06	2007	130.000,00	-	Mutuo BEI di € 7.822.927,00
Manutenzione straordinaria edifici scolastici del quart.3 - scuole Kassel, Pertini, Sauro-Papini e altre	04	02	2007	120.000,00	-	Mutuo BEI di € 7.822.927,00
Messa in sicurezza e sostituzione giochi obsoleti giardini quart.1- 1° lotto	09	06	2007	82.000,00	-	Fondi di L.10/77
Parco dell'Anconella - sistemazione cupola e viabilità	09	06	2007	110.000,00	-	Mutuo BEI di € 7.822.927,00
Manutenzione straordinaria beni culturali	05	02	2007	17.032,71	-	Mutuo Cassa di Risparmio di Firenze
Manutenzione corsi d'acqua di cui alla Legge Regionale n.91/98 art.15	09	06	2007	99.999,73	-	Alienazioni non vincolate
Interventi sulle alberature in riva destra d'Arno	09	06	2007	400.000,00	-	Mutuo BEI
Adeguamento viabilità per l'intermodalità e sicurezza (anno 2007)	08	01	2007	200.000,00	-	Mutuo BEI
Impianti semaforici - nuovi impianti e manutenzione straordinaria degli esistenti (anno 2007)	08	01	2007	210.000,00	-	Mutuo BEI
Messa in sicurezza impianti di illuminazione pubblica (anno 2007)	08	02	2007	290.000,00	-	Mutuo BEI
Adeguamento igienico-sanitario delle autoclavi a servizio degli immobili comunali (contratto aperto) (manutenzioni 2007)	01	05	2007	80.000,00	-	Mutuo BEI di € 10.222.389,00
Cimiteri Comunali e cappelle del Commiato - Opere di manutenzione straordinaria (manutenzioni 2007)	10	05	2007	300.000,00	153.360,00	Mutuo BEI di € 10.222.389,00
Uffici comunali -Manutenzione straordinaria (manutenzioni 2007)	01	05	2007	160.000,00	-	Mutuo BEI di € 10.222.389,00

ELENCO DELLE OPERE PUBBLICHE FINANZIATE NEGLI ANNI PRECEDENTI - anno 2007

Descrizione	Codice		Anno impegno fondi	Importo		Fonti finanziamento (descrizione estremi)
	Funz.ne	Servizio		Totale	Già liquidato	
Impianti elettrici, allacciamenti telefonici, allarme e cablaggio edifici comunali (contratto aperto) (manutenzioni 2007)	01	05	2007	284.332,51	-	Mutuo BEI di € 10.222.389,00
I.T.I., IPIA, C.F.P., C.R.T. e Foresteria Pertini - Lavori di manutenzione straordinaria - contratto aperto (manutenzioni 2007)	04	04	2007	75.000,00	24.114,00	Mutuo BEI di € 10.222.389,00
Lavori di manutenzione straordinaria e ristrutturazione immobili comunali 1° tranche (contratto aperto) (manutenzioni 2007)	01	05	2007	250.000,00	-	Mutuo BEI di € 10.222.389,00
Manutenzione straordinaria degli impianti idrosanitari degli immobili com.li (manutenzioni 2007)	01	05	2007	75.000,00	-	Mutuo BEI di € 10.222.389,00
Manutenzione straordinaria immobili sedi di strutture sociali - contratto aperto (manutenzioni 2007)	10	04	2007	250.000,00	-	Mutuo BEI di € 10.222.389,00
Manutenzione straordinaria uffici giudiziari (contratto aperto) (manutenzioni 2007)	02	01	2007	50.000,00	41.613,22	Mutuo BEI di € 10.222.389,00
Mercati com.li - Manutenzione straordinaria Contratto aperto (manutenzioni 2007)	11	02	2007	150.000,00	-	Mutuo BEI di € 10.222.389,00
Mercato centrale - Interventi di manutenzione straordinaria (manutenzioni 2007)	11	02	2007	200.000,00	-	Mutuo BEI di € 10.222.389,00
Scuola elem. e mat. La Pira - Completamento interventi di adeguamento alle norme di sicurezza (sicurezza 2007)	01	05	2007	200.000,00	-	Mutuo BEI di € 10.222.389,00
Scuola mat.ed elem. Pilati - interventi di adeguamento e messa a norma ai fini antincendio (sicurezza 2007) vedi 070812	01	05	2007	1.080.000,00	29.000,00	Mutuo BEI di € 7.822.927,00
Recupero edilizio ex carcere delle Murate Lotto 1/c (imp.99/2292/85-99/2293/51)	09	02	2007	1.313.162,32	-	Economie e residui di anni precedenti

ELENCO DELLE OPERE PUBBLICHE FINANZIATE NEGLI ANNI PRECEDENTI - anno 2007

Descrizione	Codice		Anno impegno fondi	Importo		Fonti finanziamento (descrizione estremi)
	Funz.ne	Servizio		Totale	Già liquidato	
Archivi comunali - restauro fondi storici	05	01	2007	15.000,00	-	Mutuo BEI di € 7.822.927,00
Centri di cottura, zone di lavaggio e refettori - adeguamento alle norme di sicurezza (contratto aperto) (sicurezza 2007)	01	05	2007	70.000,00	-	Mutuo BEI di € 10.222.389,00
Fonti energia rinnovabile	09	06	2007	150.000,00	-	Mutuo Cassa di Risparmio di Firenze
Interventi di bonifica amianto in uffici e servizi comunali (manutenzioni 2007)	01	05	2007	100.000,00	-	Mutuo BEI di € 10.222.389,00
LIFE: Realizzazione centraline stradali per ricarica mezzi elettrici alimentate con pannelli fotovoltaici - 1° fase	09	06	2007	30.000,00	-	Mutuo BEI
Manutenzione straordinaria degli impianti di condizionamento e termoventilazione (manutenzioni 2007)	01	05	2007	100.000,00	46.902,11	Mutuo BEI di € 10.222.389,00
Manutenzione straordinaria del ponte A. Vespucci e viadotto dell' Indiano (anno 2007)	08	01	2007	426.662,72	290.733,46	Mutuo BEI di € 10.222.389,00
Manutenzione straordinaria e adeguamento alle norme di prevenzione incendi, di sicurezza e di igiene dei centri di cottura e zone lavaggio scuole (manutenzioni 2007)	04	05	2007	150.000,00	-	Mutuo BEI di € 10.222.389,00
Manutenzione straordinaria giardini Isolotto vecchio 2° lotto	09	06	2007	150.000,00	-	Fondi di L.10/77
Manutenzione straordinaria immobili com.li sedi vigili urbani (manutenzioni 2007)	03	01	2007	300.000,00	-	Mutuo BEI di € 10.222.389,00
Manutenzione straordinaria e restauro scuole quartiere 5- Scuola Poliziano	04	02	2007	112.300,00	-	Mutuo Cassa di Risparmio di Firenze
Opere urgenti di manutenzione straordinaria giardini pubblici - Opere di giardinaggio	09	06	2007	54.723,00	-	Mutuo BEI

ELENCO DELLE OPERE PUBBLICHE FINANZIATE NEGLI ANNI PRECEDENTI - anno 2007

Descrizione	Codice		Anno impegno fondi	Importo		Fonti finanziamento (descrizione estremi)
	Funz.ne	Servizio		Totale	Già liquidato	
Restauri nei musei comunali - Palazzo Vecchio restauro opere d'arte e arredi	05	01	2007	19.000,00	-	Mutuo BEI
Scuole com.li - manutenzione straordinaria e adeguamento alle norme impianti elettrici ecc.(manutenzioni 2007)	04	02	2007	125.000,00	-	Mutuo BEI di € 10.222.389,00
Scuole com.li adeguamento alle norme di sicurezza 1° tranche (contratto aperto) (sicurezza 2007)	01	05	2007	136.088,33	-	Mutuo BEI di € 10.222.389,00
Realizzazione pallaio Olmatello	10	04	2007	50.000,00	-	Mutuo BEI di € 7.822.927,00
Manutenzione straordinaria immobili comunali 2° tranche (contratto aperto) (manutenzioni 2007)	01	05	2007	300.000,00	43.124,30	Mutuo BEI di € 10.222.389,00
Ex gasometro dell'Anconella - Messa in sicurezza - Svuotamento dalle acque meteoriche (imp. 00/10917/9 e 03/10203/9) 2° fase (v.060819)	05	01	2007	36.650,94	-	Economie mutui BEI
Ristrutturazione e ampliamento biblioteca dell'Orticoltura - maggiore spesa (v. cod. 11510) (imp. 01/11446/1)	05	01	2007	44.000,00	44.000,00	Alienazioni non vincolate
Ex convento delle Oblate - Opere complementari ai lavori di restauro (imp. 03/5655/91 e 03/5658/06)	05	01	2007	29.176,09	27.143,03	Economie di mutui BEI
Cimiteri comunali - Realizzazione ossarini (imp. 06/8854-05/10284/5 ecc.)	10	05	2007	80.744,83	65.120,00	Alienazioni non vincolate
Realizzazione ludoteca in via della Carra	10	01	2007	200.000,00	-	Mutuo BEI di € 7.822.927,00
Piazza Valdelsa - Manutenzione straordinaria, ristrutturazione e restauro	09	06	2007	200.000,00	-	Mutuo BEI di € 7.822.927,00
Giardino del Pellegrino - Manutenzione straordinaria, ristrutturazione e restauro	09	06	2007	350.000,00	-	Mutuo BEI
Manutenzione straordinaria e restauro asili nido quart.5 (Madama Dorè e altri)	10	01	2007	110.000,00	-	Mutuo Cassa di Risparmio di Firenze

ELENCO DELLE OPERE PUBBLICHE FINANZIATE NEGLI ANNI PRECEDENTI - anno 2007

Descrizione	Codice		Anno impegno fondi	Importo		Fonti finanziamento (descrizione estremi)
	Funz.ne	Servizio		Totale	Già liquidato	
Interventi urgenti e opere di smantellamento campo Rom Olmatello	10	04	2007	50.000,00	59,61	Mutuo Cassa di Risparmio di Firenze
Realizzazione pozzi ad uso irriguo a servizio aree verdi	09	01	2007	100.000,00	-	Mutuo BEI di € 7.822.927,00
Forte Belvedere - restauro serbatoi, rete idrica	05	02	2007	150.000,00	-	Mutuo BEI di € 7.822.927,00
Completamento interventi ristrutturazione adeguamento funzionale campo di calcio San Marcellino	06	02	2007	430.000,00	-	Mutuo Istituto Credito Sportivo
Completamento area sportiva in località "Le Torri" con impianto coperto per il pattinaggio	06	02	2007	700.000,00	-	Avanzo di amministrazione
Intervento di recupero Vecchio Conventino via Giano della Bella - prescrizioni sovrintendenza	09	02	2007	250.000,00	-	Fondi di L.10/77
Manutenzione straordinaria vasche, pozzi e impianti idraulici	09	06	2007	38.000,00	-	Fondi di L.10/77
Realizzazione giardino d'estate sull'Arno presso Piazza Poggi	09	06	2007	80.000,00	69.568,95	Mutuo Cassa di Risparmio di Firenze
Installazione n.5 porte telematiche	08	01	2007	308.840,00	-	Fondi di L.10/77
Lavori di riqualificazione Via Pisana e altri interventi di viabilità su strade limitrofe del quart.4 (anno 2007)	08	01	2007	280.246,01	388,76	Mutuo BEI di € 10.222.389,00
Lavori di riqualificazione Via Trieste e altri interventi di viabilità su strade limitrofe del quart.5 (anno 2007)	08	01	2007	280.063,69	-	Mutuo BEI di € 10.222.389,00
Lavori di riqualificazione Via Rocca Tedalda e altri interventi di viabilità su strade limitrofe del quart.2 (anno 2007)	08	01	2007	300.000,00	-	Fondi di L.10/77
Lavori di riqualificazione Via Del Podestà e altri interventi di viabilità su strade limitrofe del quart.3 (anno 2007)	08	01	2007	300.000,00	-	Alienazioni non vincolate

ELENCO DELLE OPERE PUBBLICHE FINANZIATE NEGLI ANNI PRECEDENTI - anno 2007

Descrizione	Codice		Anno impegno fondi	Importo		Fonti finanziamento (descrizione estremi)
	Funz.ne	Servizio		Totale	Già liquidato	
Lavori di riqualificazione Via della Fonderia e altri interventi di viabilità su strade limitrofe del quart.4 (anno 2007)	08	01	2007	280.526,51	-	Mutuo BEI di € 10.222.389,00
Lavori di riqualificazione Via Carlo del Greco e altri interventi di viabilità su strade limitrofe del quart.5 (anno 2007)	08	01	2007	300.000,00	-	Alienazioni non vincolate
Lavori di riqualificazione Via Pier Capponi e altri interventi di viabilità su strade limitrofe del quart.2 (anno 2007)	08	01	2007	284.373,57	385,82	Mutuo BEI di € 10.222.389,00
Lavori di riqualificazione Via Traversari e altri interventi di viabilità su strade limitrofe del quart.3 (anno 2007)	08	01	2007	283.836,41	388,76	Mutuo BEI di € 10.222.389,00
Lavori di riqualificazione Via Dei Serragli, Via Monti, Via Pindemonte e altri interventi di viabilità su strade limitrofe del quart.1 (anno 2007)	08	01	2007	371.017,25	-	Mutuo BEI di € 10.222.389,00
Lavori di riqualificazione Via dei Pecoritratto via Vecchietti-via Brunelleschi e via Tosinghi e altri interventi di viabilità su strade limitrofe del quart.1 (anno 2007)	08	01	2007	368.613,65	-	Mutuo BEI di € 10.222.389,00
Lavori di riqualificazione Via Della Colonna e altri interventi di viabilità su strade limitrofe del quart.1 (anno 2007)	08	01	2007	381.470,17	69.625,97	Mutuo BEI di € 10.222.389,00
Lavori di riqualificazione di piazza Poggi Lungarno Cellini e Serristori e altri interventi di viabilità su strade limitrofe del quart.1 (anno 2007)	08	01	2007	377.590,10	-	Mutuo BEI di € 10.222.389,00
Lavori di risanamento dei tratti ammalorati di Via Bolognese (anno 2007)	08	01	2007	287.678,06	242.149,35	Mutuo BEI di € 10.222.389,00
Lavori di risanamento di via Unione Sovietica (anno 2007)	08	01	2007	145.001,55	-	Mutuo BEI di € 10.222.389,00
Lavori di risanamento di via Starnina (anno 2007)	08	01	2007	152.500,00	-	Mutuo BEI di € 10.222.389,00

ELENCO DELLE OPERE PUBBLICHE FINANZIATE NEGLI ANNI PRECEDENTI - anno 2007

Descrizione	Codice		Anno impegno fondi	Importo		Fonti finanziamento (descrizione estremi)
	Funz.ne	Servizio		Totale	Già liquidato	
Interventi tecnologici per la sicurezza degli incroci	08	01	2007	200.000,00	-	Mutuo BEI di € 10.222.389,00
Interventi di riqualificazione e arredo urbano	08	01	2007	300.000,00	-	Mutuo BEI di € 7.822.927,00
Interventi di riqualificazione e arredo urbano su vie e piazze storiche (anno 2007)	08	01	2007	220.000,92	-	Fondi di L.10/77
Ampliamento rete di videosorveglianza (vedi 070279)	03	01	2007	140.000,00	-	Mutuo BEI di € 10.222.389,00
Manutenzione straordinaria uffici comunali (Via Mannelli ecc.) (manutenzioni 2007)	01	05	2007	100.000,00	-	Fondi di L.10/77
Immobili com.li - interventi minimali per la sicurezza (manutenzioni 2007)	01	05	2007	60.000,00	-	Mutuo BEI di € 10.222.389,00
Manutenzione straordinaria degli impianti antincendio degli immobili com.li (manutenzioni 2007)	01	05	2007	75.000,00	10.393,59	Mutuo BEI di € 10.222.389,00
Scuole com.li adeguamento alle norme di sicurezza 2° tranche (contratto aperto) (sicurezza 2007)	01	05	2007	125.000,00	-	Mutuo BEI di € 7.822.927,00
Asili nido - adeguamento alle norme di sicurezza (sicurezza 2007)	01	05	2007	200.000,00	48.002,70	Mutuo BEI di € 10.222.389,00
Scuole com.li adeguamento alle norme di sicurezza imp. Elettrici (contratto aperto) (sicurezza 2007)	01	05	2007	163.911,67	-	Mutuo BEI di € 10.222.389,00
Scuole com.li lavori di adeguamento alle norme di sicurezza e di completamento (contratto aperto) (sicurezza 2007)	01	05	2007	200.000,00	237,65	Mutuo BEI di € 10.222.389,00
Completamento area ludica e viabilità II° lotto Parco Argingrosso (imp. 01/11036/7-8 - 01/11040/2)	09	06	2007	236.005,55	-	Economie di mutui BEI
Manutenzione straordinaria Ponti e passerelle (contratto aperto) (anno 2007)	08	01	2007	151.336,57	-	Mutuo BEI di € 10.222.389,00
Interventi stradali (anno 2007) 1° tranche	08	01	2007	284.576,22	-	Mutuo BEI di € 10.222.389,00
Cinema teatro Alfieri - adeguamento funzionale e nuovo restyling - 1° fase	05	02	2007	250.000,00	-	Fondi di L.10/77

ELENCO DELLE OPERE PUBBLICHE FINANZIATE NEGLI ANNI PRECEDENTI - anno 2007

Descrizione	Codice		Anno impegno fondi	Importo		Fonti finanziamento (descrizione estremi)
	Funz.ne	Servizio		Totale	Già liquidato	
Palazzo Strozzi - lavori restauro, recupero funzionale ed adeguamento igienico impiantistico e nuovo arredo locali ammezzati (da Istituto Scienze Umane)	05	02	2007	183.280,00	-	Trasferimenti da privati
Interventi di manutenzione straordinaria impianti scuole - contratto aperto	04	02	2007	50.000,00	-	Fondi di L.10/77
Interventi di manutenzione straordinaria scuole - contratto aperto	04	02	2007	100.000,00	3.599,56	Fondi di L.10/77
Interventi di manutenzione straordinaria impianti uffici e servizi com.li - contratto aperto	01	05	2007	50.000,00	-	Fondi di L.10/77
Interventi di manutenzione straordinaria uffici e servizi com.li - contratto aperto	01	05	2007	100.000,00	-	Fondi di L.10/77
Interventi di manutenzione straordinaria mercati com.li - contratto aperto	11	02	2007	90.000,00	-	Alienazioni non vincolate
Interventi di manutenzione straordinaria strutture sociale - contratto aperto	10	04	2007	100.000,00	-	Alienazioni non vincolate
Interventi di manutenzione straordinaria uffici giudiziari - contratto aperto	02	01	2007	60.000,00	-	Fondi di L.10/77
Interventi di manutenzione straordinaria cimiteri comunali - contratto aperto	10	05	2007	100.000,00	-	Fondi di L.10/77
Interventi stradali (anno 2007) - 1° lotto - contratto aperto	08	01	2007	250.000,00	244.655,14	Alienazioni non vincolate
Riqualificazione Piazza Benedetto da Rovezzano (imp.02/10816/6-02/10817/3)	08	01	2007	32.000,00	-	Alienazioni non vincolate
Lavori di adeguamento impianti elettrici in immobili com.li abitativi - legge 46/90 - fondi CIPE 16/03/1994 (imp.99/6116/10-99/6156/25)	09	02	2007	250.682,90	-	Contributo regionale
Parco sportivo san Bartolo a Cintoia - realizzazione pista ciclistica di allenamento	06	02	2007	250.000,00	-	Mutuo BEI di € 7.822.927,00

ELENCO DELLE OPERE PUBBLICHE FINANZIATE NEGLI ANNI PRECEDENTI - anno 2007

Descrizione	Codice		Anno impegno fondi	Importo		Fonti finanziamento (descrizione estremi)
	Funz.ne	Servizio		Totale	Già liquidato	
Realizzazione recinzione mobile area riservata tifosi ospiti zona limitrofa allo stadio "A. Franchi" 1° lotto	08	01	2007	140.000,00	131.118,00	Alienazioni non vincolate
Immobile comunale ex Eca - San Paolino - Lavori urgenti di manutenzione impianto smaltimento acque reflue (imp.03/5546/11)	10	04	2007	13.000,00	11.593,03	Economie di mutui BEI
Ampliamento rete di videosorveglianza da finanziare con contrib. Reg.le (vedi cod.op. 070079)	03	01	2007	47.595,00	-	Contributo regionale
Albergo popolare e altre strutture sociali - lavori di adeguamento alle norme di sicurezza (contratto aperto) (imp.99/10083/4-02/8056/1-8057/1)	01	05	2007	110.903,10	-	Economie e residui di anni precedenti
Scuola Vamba - Messa in sicurezza e sistemazione del giardino e aree esterne	04	02	2007	150.000,00	63.780,07	Mutuo Cassa di Risparmio di Firenze
Sistemazione servizi igienici alla scuola materna Lorenzini (vedi 070288)	04	01	2007	20.000,00	16.338,18	Mutuo Cassa di Risparmio di Firenze
Sistemazione servizi igienici alla scuola materna Lorenzini (imp. 06/5826/7) (vedi 070287)	04	01	2007	20.115,80	15.748,35	Economie mutuo banca OPI
Interventi stradali in varie zone della città - 1° tranche	08	01	2007	50.000,00	-	Alienazioni non vincolate
Interventi stradali in varie zone della città - 2° tranche (imp.01/11262/10-03/5055/10ecc.)	08	01	2007	50.000,00	-	Economie e residui di anni precedenti
Lavori di ricalibratura del torrente Ema (Cassa dd.pp. 010671) Imp.98/10988/4-10989/2	09	01	2007	159.862,95	-	Economie mutuo Cassa DD.PP.
Riqualificazione ambientale di luoghi di particolare interesse turistico (imp.11036/6)	09	06	2007	46.003,72	-	Economie di mutui BEI
Ristrutturazione ufficio informazioni turistiche piazza Stazione n.4 - quota parte a carico del Comune (imp.03/5546/12-03/10287/04) (vedi cod.op. 070302)	07	01	2007	30.000,00	-	Economie di mutui BEI

ELENCO DELLE OPERE PUBBLICHE FINANZIATE NEGLI ANNI PRECEDENTI - anno 2007

Descrizione	Codice		Anno impegno fondi	Importo		Fonti finanziamento (descrizione estremi)
	Funz.ne	Servizio		Totale	Già liquidato	
Ristrutturazione ufficio informazioni turistiche piazza Stazione n.4 - quota parte a carico della Regione (vedi cod.op. 070301)	07	01	2007	30.000,00	-	contributo regionale
Interventi per abbattimento barriere architettoniche ai sensi L.R. 47/91- Istituto Pirandello - installazione impianto acensore (imp.05/4778/83)	09	01	2007	116.000,00	-	Fondi di L.10/77
Installazione rastrelliere in varie zone della città	08	01	2007	30.000,00	-	Fondi di L.10/77
Asili nido Melograno e Tasso Barbasso - intervento di somma urgenza per ripristino danni causati dalle forti piogge (imp.06/5119/6-06/9625/6)	10	01	2007	6.641,28	-	Economie mutuo CRF e mutuo banca OPI
Scuola Ambrosoli - intervento di somma urgenza per ripristino danni causati dalle forti piogge (imp.06/9625/7)	04	02	2007	3.358,72	-	Economie mutuo CRF e mutuo banca OPI
Installazione n.4 porte telematiche	08	01	2007	288.921,00	-	Mutuo BEI di € 10.222.389,00
Interventi di manutenzione stradale e infrastrutture viarie	08	01	2007	38.250,00	45,93	Mutuo BEI di € 10.222.389,00
Lavori di manutenzione straordinaria e ristrutturazione immobili comunali 2° tranche (contratto aperto) (manutenzioni 2007)	01	05	2007	250.000,00	-	Mutuo BEI di € 7.822.927,00
Stadio Comunale "A. Franchi" lavori di somma urgenza per opere accessorie installazione tornelli settori Ferrovia ospiti e Tribuna (imp.06/9246/8)	06	02	2007	81.430,18	80.467,20	Economie di mutui BEI
Stadio Comunale "A. Franchi" lavori di somma urgenza per opere accessorie installazione tornelli settore Maratona (imp.06/9246/9)	06	02	2007	46.830,70	46.275,24	Economie di mutui BEI
Palestra ex Istituto dei Ciechi - Messa in sicurezza intervento di somma urgenza (imp.03/10294/18)	06	02	2007	58.057,10	52.420,34	Economie di mutui BEI
Aree comunali degradate - interventi manutentivi e sistemazioni urgenti aree quart.2 (imp.04/9478/20-05/11918/10-06/5845/10)	09	06	2007	31.380,85	-	Economie e residui di anni precedenti
Aree comunali degradate - interventi manutentivi e sistemazioni urgenti aree quart.4 (imp.05/5758/10-05/11919/10 ecc.)	09	06	2007	44.260,41	-	Economie e residui di anni precedenti

ELENCO DELLE OPERE PUBBLICHE FINANZIATE NEGLI ANNI PRECEDENTI - anno 2007

Descrizione	Codice		Anno impegno fondi	Importo		Fonti finanziamento (descrizione estremi)
	Funz.ne	Servizio		Totale	Già liquidato	
Mercato centrale di San Lorenzo-Intervento somma urgenza per ripristino corretto deflusso acque di smaltimento della fognatura nel sottosuolo (Imp. .02/10772/91)	11	02	2007	20.113,50	19.620,00	Alienazioni non vincolate
Intervento di somma urgenza per la realizzazione di una nuova fognatura a servizio dell'area industriale di Via dei Cattani	01	05	2007	145.900,00	141.030,80	Economie e residui di anni precedenti
Interventi di manutenzione straordinaria nei cimiteri comunali (Trespiano ed altri) - contratto aperto (imp.05/5618/5)	10	05	2007	56.409,09	-	Economie di mutui BEI
Completamento interventi e finiture alla scuola Marconi - via Mayer (imp.02/10847/10-03/10254/10)	04	02	2007	80.000,00	59.400,00	Alienazioni non vincolate
Scuola "La Pira" - Demolizione e ricostruzione del muro a retta sul fronte scuola Via dei Bruni (imp.06/5894/10-01/11031/15)	04	02	2007	65.000,00	-	Economie mutui BEI e banca OPI
Completamento area sportiva Via Massa con interventi finalizzati al risparmio energetico (imp.03/10294/20-03/10386/10 ecc.)	06	02	2007	130.000,00	61.050,00	Economie e residui di anni precedenti
Interventi sulle alberature in riva sinistra d'Arno	09	06	2007	400.000,00	-	Mutuo BEI
Riqualificazione Monumentale Parco delle Cascine: Interventi sul patrimonio arboreo (quota a carico Comune di Firenze 2007) (Accordo Programma Quadro 2007)	09	06	2007	299.998,00	-	Mutuo BEI di € 7.822.927,00
Manutenzione straordinaria beni culturali - Casone di Sorgane manutenzione straordinaria e completamento restauro coperture	05	02	2007	19.982,62	17.364,04	Mutuo BEI di € 10.222.389,00
Manutenzione straordinaria beni culturali - Interventi di restauro manutentivo su infissi di edifici monumentali	05	02	2007	32.485,38	-	Mutuo BEI di € 10.222.389,00
Interventi per la realizzazione difese passive e sicurezza igienica sanitaria per le scuole dei quartieri (imp.05/10925/25)	04	02	2007	9.020,66	2.657,15	Economie di mutui BEI

ELENCO DELLE OPERE PUBBLICHE FINANZIATE NEGLI ANNI PRECEDENTI - anno 2007

Descrizione	Codice		Anno impegno fondi	Importo		Fonti finanziamento (descrizione estremi)
	Funz.ne	Servizio		Totale	Già liquidato	
Manutenzione straordinaria piani stradali e caditoie stradali zona sud della città (imp.05/5604/6-05/8447/5 ecc.)	08	01	2007	50.000,00	58,68	Economie e residui di anni precedenti
Manutenzione straordinaria piani stradali e caditoie stradali zona nord della città (imp.03/5070/94-05/8447/06-06/1907/6 ecc.)	08	01	2007	50.000,00	58,68	Economie e residui di anni precedenti
Interventi per abbattimento barriere architettoniche ai sensi L.R. 47/91 in scuole, asili nido e uffici di prop.comunale (imp.06/4921/31)	09	01	2007	53.000,00	-	Fondi di L.10/77
Interventi per abbattimento barriere architettoniche ai sensi L.R. 47/91 - Installazione ascensore immobile piazzetta Alberighi (imp.06/4921/32)	09	01	2007	40.848,76	35.869,84	Fondi di L.10/77
Completamento giardino sull'Arno (Div.utilizzo Mutuo Cassa dd.pp. 010712 - imp.01/9746/13-01/9747/2-01/9748/4)	09	06	2007	74.214,58	32.928,00	Economie mutuo Cassa DD.PP.
Interventi urgenti per la messa in sicurezza e messa a norma scuole quart.2 Lavori di completamento (imp.n.05/5848/9-05/11064/07 ecc.)	04	02	2007	41.226,92	30.135,56	Economie mutuo BEI e banca OPI
Interventi urgenti aree verdi di Borgo Allegri e del quart.1 (imp05/5801/11-05/5804/15 ecc.)	09	06	2007	31.243,55	-	Economie di mutui BEI
Cimitero di Trespiano - Sistemazione area adiacente ai nuovi ossarini e miglioramento viabilità di accesso (imp.05/11301/5)	10	05	2007	31.000,00	24.756,00	Economie di mutui BEI
Lavori di manutenzione straordinaria per il completam. dell'adeguamento alle norme di sicurezza e igiene nelle scuole comunali (contratto aperto) (imp.02/6063/40)	01	05	2007	50.000,00	40.920,00	Economie di mutui BEI
Progetto Parco delle Cascine - Recupero Scuderie - sistemazione esterna e allacciamenti (imp.03/5641/16-03/5643/2=)	01	05	2007	49.368,85	-	Economie di mutui BEI
Completamento pista pedociclabile in riva destra d'Arno - Tratto Ponte Varlungo Lungarno Aldo Moro (imp. 98/10983/20)	09	06	2007	239.396,00	-	Fondi di L.10/77
Cimitero di Santa Lucia - costruzione di n.1 sezione di ossarini	10	05	2007	45.000,00	-	Alienazioni non vincolate

ELENCO DELLE OPERE PUBBLICHE FINANZIATE NEGLI ANNI PRECEDENTI - anno 2007

Descrizione	Codice		Anno impegno fondi	Importo		Fonti finanziamento (descrizione estremi)
	Funz.ne	Servizio		Totale	Già liquidato	
Risanamento di parti di carreggiata del Viale Redi - lato Mugnone (imp.03/5017/10-5049/10-05/6574/20 ecc.)	08	01	2007	90.000,00	-	Economie di mutui BEI
Biblioteca ex convento delle Oblate - Installazione nuovo gruppo termico e gola fumaria	05	01	2007	77.430,00	54.509,02	Mutuo BEI di € 7.822.927,00
Teatro Comunale - Bonifica amianto lavori suppletivi (cod.op. 050373-050374-050375)	05	02	2007	300.000,00	-	Mutuo BEI di € 7.822.927,00
P.U.R. ex area "Gover" - ABA - Scuola materna via del Pesciolino - installazione piattaforma elevatrice (imp.01/7060/1)	09	01	2007	21.176,26	17.933,67	Fondi di L.10/77
Edilizia sovvenzionata loc. Sorgane - Realizzazione n.25 alloggi - finanziamento regione toscana (imp.01/11608/06 ecc.)	09	02	2007	2.273.090,33	-	Contributo regionale
Lavori di manutenzione straordinaria dei servizi igienici del Comune di Firenze (imp.01/8910/11-03/10254/11)	07	01	2007	39.999,53	-	Economie e residui di anni precedenti
Intervento di somma urgenza per la messa in sicurezza area verde tra via Bronzetti e Viale Calatafimi (imp.04/7451/10-05/10986/8)	09	06	2007	6.058,39	-	Economie e residui di anni precedenti
Intervento di somma urgenza rifacimento tubazioni impianto idro-termo-sanitario centro di Alfabetizzazione-villino Carrand (imp.05/10937/06-06/5828/06-06/5831/06)	04	02	2007	31.890,19	31.138,10	Economie mutuo BEI e banca OPI
Intervento di somma urgenza - Cimiteri di Rifredi e S.Lucia - interventi per ripristino condizioni agibilità nei luoghi di lavoro (imp.02/6064/04-05/5617/4-05/5625/7 ecc)	10	05	2007	45.970,50	44.820,00	Economie di mutui BEI
Intervento di somma urgenza - Cimiteri di Peretola e Pino - interventi per ripristino condizioni agibilità nei luoghi di lavoro (imp.02/6064/5)	10	05	2007	41.470,98	40.476,00	Economie di mutui BEI

ELENCO DELLE OPERE PUBBLICHE FINANZIATE NEGLI ANNI PRECEDENTI - anno 2007

Descrizione	Codice		Anno impegno fondi	Importo		Fonti finanziamento (descrizione estremi)
	Funz.ne	Servizio		Totale	Già liquidato	
Intervento di somma urgenza - Cimiteri di San Felice a Ema e Trespiano - interventi per ripristino condizioni agibilità nei luoghi di lavoro (imp.01/8881/3-02/6064/7 ecc)	10	05	2007	33.374,18	-	Economie di mutui BEI
Intervento somma urgenza scuola De Filippo per opere urgenti per allontanamento piccioni (imp.03/10358/10)	04	02	2007	4.898,51	-	Economie di mutui BEI
Lavori di manutenzione straordinaria uffici comunali - opere di fabbro - contratto aperto (imp.05/12012/6-06/8032/6 ecc)	01	05	2007	25.000,00	-	Economie e residui di anni precedenti
Lavori di manutenzione straordinaria montacarichi mercato centrale di S. Lorenzo (imp.02/10802/11-04/9010/03 ecc)	11	02	2007	32.000,00	-	Economie e residui di anni precedenti
Lavori di completamento e adeguamento norme antincendio e igienico sanitario scuole e asili com.li - 1° lotto (Diverso utilizzo mutuo cassa dd.pp. 010786 - imp.06/4151/10-06/4154/10 ecc.)	01	05	2007	60.000,00	-	Economie mutuo Cassa DD.PP. e mutuo BEI
Lavori di completamento e adeguamento norme antincendio e igienico sanitario scuole e asili com.li - 2° lotto (imp.03/5639/16-03/10191/8 ecc.)	01	05	2007	47.000,00	-	Economie e residui di anni precedenti
Asilo nido Baloo - Installazione gruppo frigo e adeguamento centrale termica (imp.01/10596/15-03/5568/02 ecc)	10	01	2007	38.396,00	-	Economie e residui di anni precedenti
Interventi per la realizzazione difese passive e sicurezza igienica sanitaria per le scuole dei quartieri (imp.06/5838/8)	04	02	2007	10.000,00	-	Economie mutuo banca OPI
Museo Bardini - Lavori di restauro e adeguamento	05	01	2007	150.000,00	-	Sponsorizzazioni
Completamento lavori di ristrutturazione e riorganizzazione funzionale complesso sportivo Galluzzo I (rimborso assicurazione)	06	02	2007	22.084,00	-	Trasferimenti da privati

ELENCO DELLE OPERE PUBBLICHE FINANZIATE NEGLI ANNI PRECEDENTI - anno 2007

Descrizione	Codice		Anno impegno fondi	Importo		Fonti finanziamento (descrizione estremi)
	Funz.ne	Servizio		Totale	Già liquidato	
Uffici e servizi com.li - manutenzione straordinaria impianti elettrici e speciali (Diverso utilizzo mutuo cassa dd.pp. 010762 imp.04/7427/10-04/7426/10 ecc)	01	05	2007	35.000,00	-	Economie mutuo Cassa DD.PP. e mutuo BEI
Interventi di messa in sicurezza aree di proprietà com.le dismesse (imp.05/11317/10-05/11319/3-06/9709/7)	01	05	2007	22.500,00	-	Economie mutuo CRF e mutuo BEI
Immobile via A. del Castagno - riordino impianti rete e trasmissione dati	01	05	2007	47.840,67	-	Mutuo BEI di € 10.222.389,00
Opere urgenti a immobili destinati a uffici e servizi del quart.1 (03/10285/10-03/10498/33 ecc)	01	01	2007	16.371,65	-	Economie e residui di anni precedenti
Interventi di manutenzione stradale anno 2007 - Strade del Quartiere 3 (vedi 070425- 070426)	08	01	2007	400.000,00	-	Mutuo BEI
Piazza S. Maria Novella n.17 - Recupero locali ad uso posto di guardia VV.UU. E servizi igienici	05	02	2007	300.000,00	-	Alienazioni non vincolate
Interventi di manutenzione stradale anno 2007 (vedi 070416-070426)	08	01	2007	250.000,00	-	Fondi di L.10/77
Interventi di manutenzione stradale anno 2007 (vedi 070416-070425)	08	01	2007	330.000,00	-	Alienazioni non vincolate
Viabilità e arredo urbano (vedi 070428)	08	01	2007	338.537,36	-	Alienazioni non vincolate
Viabilità e arredo urbano (vedi 070427)	08	01	2007	661.462,64	-	Economie e residui di anni precedenti
Intervento di somma urgenza scuola elementare Montagnola - sostituzione controsoffitti e opere di miglioramento copertura (imp.03/5391/91-03/5555/93 ecc.)	04	02	2007	54.567,60	53.217,18	Economie e residui di anni precedenti
Intervento di somma urgenza scuola elementare Collodi - sostituzione controsoffitti e opere di miglioramento copertura (imp.06/5831/3-06/5832/6 ecc.)	04	02	2007	47.729,75	-	Economie mutuo banca OPI e mutuo BEI

ELENCO DELLE OPERE PUBBLICHE FINANZIATE NEGLI ANNI PRECEDENTI - anno 2007

Descrizione	Codice		Anno impegno fondi	Importo		Fonti finanziamento (descrizione estremi)
	Funz.ne	Servizio		Totale	Già liquidato	
Intervento di somma urgenza riparazione sistema video sorveglianza Palazzo Vecchio a seguito caduta fulmine (imp.03/10222/91-05/10925/26ecc.)	01	05	2007	32.265,71	-	Economie e residui di anni precedenti
Intervento di somma urgenza per rimessa in opere statua di J.M. Folon "Pluie" posta nella rotatoria lungarno Moro imp.02/10802/12)	01	05	2007	2.587,84	2.545,42	Alienazioni non vincolate
Intervento di somma urgenza per lavori di riparazione impianto condizionamento della centrale telefonica Master di Palazzo Guadagni (imp.00/10853/5-02/10802/6 ecc.)	01	05	2007	11.102,00	10.920,00	Economie e residui di anni precedenti
Intervento somma urgenza ripristino danni edifici scolastici a seguito del nubifragio del 8.8.2007 (imp.02/5183/1-02/10653/2 ecc.)	04	02	2007	46.082,66	-	Economie e residui di anni precedenti
Intervento di somma urgenza opere di ripristino e messa in sicurezza coperture degli archivi presso la Corte d'Appello e Controsoffitti del Tribunale (imp. 01/11233/1-02/8065/1 ecc)	02	01	2007	25.000,00	-	Economie e residui di anni precedenti
Intervento di somma urgenza per inagibilità "Padiglione 38" all'interno di S.Salvi (imp.00/10235/2-01/8881/4-02/10772/1 ecc)	01	05	2007	26.840,00	8.467,49	Economie e residui di anni precedenti
Intervento di somma urgenza per eliminazione pericolosità tetto e sottogronda scuola Vittorio Veneto (imp.00/6248/4-03/10399/1 ecc.)	04	02	2007	19.520,00	-	Economie e residui di anni precedenti
Intervento di somma urgenza ripristino condizioni sicurezza aree verdi pubbliche quart.2 dopo nubifragio del 8/8/2007 (imp.00/5886/3-03/10499/1 ecc)	09	06	2007	19.137,41	18.729,50	Economie e residui di anni precedenti
Intervento di somma urgenza messa in sicurezza strutture scolastiche quart.2 dopo il nubifragio del 8/8/2007 (imp.00/8708/2-01/6350/1 ecc.)	04	02	2007	23.812,58	20.834,92	Economie e residui di anni precedenti

ELENCO DELLE OPERE PUBBLICHE FINANZIATE NEGLI ANNI PRECEDENTI - anno 2007

Descrizione	Codice		Anno impegno fondi	Importo		Fonti finanziamento (descrizione estremi)
	Funz.ne	Servizio		Totale	Già liquidato	
Interento di somma urgenza Piscina Costoli a seguito danni causati dal nubifragio del 8/8/2007 (imp.05/12014/34-03/10412/14 ecc.)	06	01	2007	48.174,64	-	Economie e residui di anni precedenti
Intervento di somma urgenza per riparazione e ripristino sistema smaltimento acque reflue scuola Machiavelli dopo il nubifragio del 8/8/2007 (imp.05/5804/92-05/11061/7 ecc.)	04	02	2007	44.217,27	-	Economie mutuo banca OPI e mutuo BEI
Interento di somma urgenza per messa in sicurezza fabbricato e piazzale della "Fattoria dei Ragazzi" (imp.06/9201/6-06/9204/7 ecc.)	01	01	2007	17.995,00	-	Economie e residui di anni precedenti
Opere di completamento alle sistemazioni esterne presso la Polisportiva Handicappati Fiorentini "Po.Ha.Fi" (imp.06/5856/8)	06	02	2007	12.700,00	-	Banca OPI
Lavori di messa in sicurezza chiostro ex scuole Leopoldine (imp.06/5830/8 - 99/9890/30)	01	05	2007	13.155,59	-	Economie mutuo banca OPI e mutuo BEI
Intervento di somma urgenza per eliminazione pericolosità muro di contenimento balza alberata Via delle Porte Sante (imp.02/10503/12-10768/5-03/10344/20)	09	06	2007	26.240,64	-	Economie e residui di anni precedenti
Manutenzione straordinaria piani viari e attraversamenti pedonali rialzati nella città - contratto aperto anno 2007	08	01	2007	102.819,56	-	Mutuo BEI di € 10.222.389,00
Manutenzione straordinaria Ponti e passerelle (contratto aperto) (2° stralcio) (anno 2007)	08	01	2007	28.000,71	-	Mutuo BEI di € 10.222.389,00
Manutenzione straordinaria cancelli e sbarre automatiche in immobili comunali (contratto aperto)	01	05	2007	15.667,49	-	Mutuo BEI di € 10.222.389,00
Pozzo sito in Piazza Santa Maria a Marignolle - Manutenzione straordinaria (Imp.05/3450/12-05/5691/5 ecc.)	08	01	2007	20.374,07	-	Economie e residui di anni precedenti

ELENCO DELLE OPERE PUBBLICHE FINANZIATE NEGLI ANNI PRECEDENTI - anno 2007

Descrizione	Codice		Anno impegno fondi	Importo		Fonti finanziamento (descrizione estremi)
	Funz.ne	Servizio		Totale	Già liquidato	
Palazzo Strozzi - locali mostre - realizzazione nuovi imp. Elettrici e climatizzazione - Lavori suppletivi (vedi cod.op. 040158-060001-060290) (imp.04/9478/25-03/5658/10-05/11926/17)	05	02	2007	54.310,74	-	Economie e residui di anni precedenti
Manutenz. Straordinaria immobili destinati ad uffici e servizi del quart.2	01	01	2007	119.000,00	-	Mutuo BEI
Manutenzione straordinaria scuole quart.2 - Scuola D. Da Settignano - revisione manto di copertura	04	02	2007	80.000,00	-	Mutuo BEI
Bus via linea 14 -completamento	08	01	2007	70.000,00	-	Mutuo BEI
Lavori di sistemazione viaria Piazza Alberti	08	01	2007	129.687,25	-	Mutuo BEI di € 10.222.389,00
Scuola media statale Machiavelli - Intervento somma urgenza per opere di messa in sicurezza a seguito caduta cornicione (verbale del 23/10/07)	04	03	2007	23.824,00	-	Economie e residui di anni precedenti
Sottopasso viale Strozzi - Ripristino rivestimento in pietra (imp. 01/11486/3)	08	01	2007	22.000,00	-	Alienazioni non vincolate
Immobile piazzetta Alberighi - Manutenzione straordinaria finalizzata all'insonorizzazione del locale della centrale termica e dell'impianto di climatizzazione (imp. 98/11118/4)	01	05	2007	16.500,00	-	Economie di contributo statale
Manutenzione straordinaria aree verdi scolastiche del quart.3 - scuole Kassel, D. Chiesa, Sauro, Vittorino da Feltrè ecc (da cod. 050021)	04	02	2007	69.000,00	-	Mutuo BEI di € 7.822.927,00
Manutenzione straordinaria beni culturali -Via Crucis restauro manutentivo (da cod. 050126)	05	02	2007	44.297,95	57,95	Mutuo BEI di € 7.822.927,00
Manutenzione straordinaria beni culturali - Museo Stibbert revisione, sostituzione e pulizia docce e calate (da cod. 050126)	05	02	2007	26.202,05	34,27	Mutuo BEI di € 7.822.927,00
Manutenzione straordinaria e interventi di ristrutturazione delle aree verdi del quart.4 - opere di fabbro (da cod. 050026)	09	06	2007	120.000,00	-	Mutuo BEI di € 7.822.927,00

ELENCO DELLE OPERE PUBBLICHE FINANZIATE NEGLI ANNI PRECEDENTI - anno 2007

Descrizione	Codice		Anno impegno fondi	Importo		Fonti finanziamento (descrizione estremi)
	Funz.ne	Servizio		Totale	Già liquidato	
Manutenzione straordinaria degli immobili del quart. 4 - risanamento conservativo (da cod. 050024)	01	01	2007	177.112,72	-	Mutuo BEI di € 7.822.927,00
Manutenzione straordinaria degli immobili del quart. 4 -miglioramento igienico funzionale (da cod.050024)	01	01	2007	80.617,82	-	Mutuo BEI di € 7.822.927,00
Manutenzione straordinaria edifici scolastici del quart.3 - scuole D. Chiesa, Ximenes e altre (da cod. 050029)	04	02	2007	110.000,00	-	Mutuo BEI di € 7.822.927,00
Manutenzione straordinaria edifici scolastici del quart.3 - scuola Stefani (da cod. 050029)	04	02	2007	110.000,00	-	Mutuo BEI di € 7.822.927,00
Interventi di riqualificazione e arredo urbano su vie e piazze storiche (anno 2007) - manutenzione fontanelli stradali (da cod. 070078)	08	01	2007	29.999,08	-	Fondi di L.10/77
Manutenzione straordinaria beni culturali - Opere di restauro su facciate di chiese (da cod. 050126)	05	02	2007	21.635,34	-	Mutuo BEI di € 7.822.927,00
Manutenzione straordinaria beni culturali - Restauro tetto della Cappella Alamanni Uguccioni (da cod. 050126)	05	02	2007	30.863,89	-	Mutuo BEI di € 7.822.927,00
Manutenzione straordinaria beni culturali - Palazzo Vecchio verifica paramenti murari esterni (da cod. 050126)	05	02	2007	52.500,00	-	Mutuo BEI di € 7.822.927,00
Interventi per abbattimento barriere architettoniche ai sensi L.R. 47/91 - Scuola elem. e materna Pilati adeguamento prevenzione incendi (da cod. 040284) vedi 050274 imp.06/4921/36	09	01	2007	95.678,58	-	Fondi di L.10/77
Interventi manutenzione straordinaria aree verdi scolastiche quart.2- giardini scolastici lotto 2 (da cod. 050018)	04	02	2007	165.000,00	-	Mutuo BEI di € 7.822.927,00
Cimitero di Trespiano - costruzione ossarini a valle quadrato IX (da cod.070378)	10	05	2007	114.000,00	-	Alienazioni non vincolate

ELENCO DELLE OPERE PUBBLICHE FINANZIATE NEGLI ANNI PRECEDENTI - anno 2007

Descrizione	Codice		Anno impegno fondi	Importo		Fonti finanziamento (descrizione estremi)
	Funz.ne	Servizio		Totale	Già liquidato	
Interventi per abbattimento barriere architettoniche ai sensi L.R. 47/91 - Immobile in piazza Artom angolo via di Schio (da cod. 040284) vedi 010294 imp.06/4921/34	09	01	2007	12.641,84	-	Fondi di L.10/77
Interventi per abbattimento barriere architettoniche ai sensi L.R. 47/91 - Cimitero di Rifredi e cimiteri minori realizzazione percorsi pedonali (da cod. 040284) imp.06/4921/35	09	01	2007	43.093,48	-	Fondi di L.10/77
Interventi per abbattimento barriere architettoniche ai sensi L.R. 47/91 (imp.06/4921/37) -Nuovo locale macchine per ascensore ex complesso delle Oblate (da cod. 040284)	09	01	2007	28.000,00	-	Fondi di L.10/77
Interventi per abbattimento barriere architettoniche ai sensi L.R. 47/91 (imp.06/4921/38) -Adeguamento normativa ABA opere murarie e impianti in scuole e asili nido (da cod. 040284)	09	01	2007	100.000,00	-	Fondi di L.10/77
Interventi per abbattimento barriere architettoniche ai sensi L.R. 47/91 (imp.06/4921/39) -Adeguamento normativa ABA opere di fabbro e infissao (da cod. 040284)	09	01	2007	55.000,00	-	Fondi di L.10/77
Cimitero di Trespiano - costruzione sezione di ossarini a valle quadrato IX (da cod.070378)	10	05	2007	56.000,00	-	Alienazioni non vincolate
Manutenzione straordinaria beni culturali - Ex Convento delle Oblate restauro facciata muro di cinta via dell'Oriuolo (da cod. 050126)	05	02	2007	55.000,00	-	Mutuo Cassa di Risparmio di Firenze
Interventi per abbattimento barriere architettoniche ai sensi L.R. 47/91 (imp.06/4921) -Realizzazione ascensore nuovo Centro Civico via Canova (da cod. 040284)	09	01	2007	61.000,00	-	Fondi di L.10/77
Interventi per abbattimento barriere architettoniche ai sensi L.R. 47/91 (imp.06/4921) -Lavori A.B.A. su strade e marciapiedi per la mobilità dei portatori di handicap (da cod. 040284)	09	01	2007	100.000,00	-	Fondi di L.10/77
Interventi di manutenzione stradale anno 2007 (vedi 070425- 070426) - Marciapiedi Quartiere 1 (da cod. 070416)	08	01	2007	420.000,00	-	Mutuo BEI

ELENCO DELLE OPERE PUBBLICHE FINANZIATE NEGLI ANNI PRECEDENTI - anno 2007

Descrizione	Codice		Anno impegno fondi	Importo		Fonti finanziamento (descrizione estremi)
	Funz.ne	Servizio		Totale	Già liquidato	
Interventi di manutenzione stradale anno 2007 (vedi 070425- 070426) - Strade Quartiere 1 (da cod.070416)	08	01	2007	400.000,00	-	Mutuo BEI
Interventi di manutenzione stradale anno 2007 (vedi 070425- 070426) - Strade Quartiere 2 (da cod. 070416)	08	01	2007	400.000,00	-	Mutuo BEI
Interventi di manutenzione stradale anno 2007 (vedi 070425- 070426) - Strade Quartiere 4 (da cod. 070416)	08	01	2007	400.000,00	-	Mutuo BEI
Interventi di manutenzione stradale anno 2007 (vedi 070425- 070426) - Strade Quartiere 5 (da cod. 070416)	08	01	2007	400.000,00	-	Mutuo BEI
Interventi per abbattimento barriere architettoniche ai sensi L.R. 47/91 (imp.06/4921) -Realizzazione ascensore uffici comunali via Mannelli (da cod. 040284)	09	01	2007	31.941,71	-	Fondi di L.10/77
Interventi per abbattimento barriere architettoniche ai sensi L.R. 47/91 (imp.06/4921) -Manutenzione straordinaria ascensori lotto 1 (da cod. 040284)	09	01	2007	20.856,75	-	Fondi di L.10/77
Interventi per abbattimento barriere architettoniche ai sensi L.R. 47/91 (imp.06/4921) -Manutenzione straordinaria ascensori lotto 5 (da cod. 040284)	09	01	2007	20.841,80	-	Fondi di L.10/77
Manutenzione straordinaria asili nido quart.3 - Ampliamento asilo nido Cù Cù (da cod. 050023)	10	01	2007	122.000,00	-	Mutuo BEI
Manutenzione straordinaria aree verdi pubbliche del quart.3 - Rifacimento palazzina giardini v.le Tanini - Esecuzione struttura in legno (da cod.050022)	09	06	2007	117.261,00	-	Mutuo BEI
Manutenzione straordinaria aree verdi pubbliche del quart.3 - Opere murarie (da cod. 050022)	09	06	2007	50.000,00	-	Mutuo BEI
Manutenzione straordinaria aree verdi pubbliche del quart.3 - Opere a verde (da cod. 050022)	09	06	2007	50.000,00	-	Mutuo BEI
Opere urgenti di manutenzione straordinaria giardini pubblici - Opere edili (da cod.060128)	09	06	2007	95.277,00	-	Mutuo BEI

ELENCO DELLE OPERE PUBBLICHE FINANZIATE NEGLI ANNI PRECEDENTI - anno 2007

Descrizione	Codice		Anno impegno fondi	Importo		Fonti finanziamento (descrizione estremi)
	Funz.ne	Servizio		Totale	Già liquidato	
Manutenzione straordinaria e restauro scuole quartiere 5- Scuola Colombo (da cod. 060116)	04	02	2007	112.300,00	-	Mutuo Cassa di Risparmio di Firenze
Manutenzione straordinaria e restauro scuole quartiere 5- Scuola Mameli (da cod. 060116)	04	02	2007	125.400,00	-	Mutuo Cassa di Risparmio di Firenze
Manutenzione straordinaria e restauro scuole quartiere 5- Sicurezza scuole (da cod. 060116)	04	02	2007	70.000,00	-	Mutuo Cassa di Risparmio di Firenze
Restauri nei musei comunali - Fondazione Romano Cenacolo di S. Spirito - restauro manufatti (da cod. 060153)	05	01	2007	11.000,00	-	Mutuo BEI
Restauri nei musei comunali - Museo Bardini - Revisione conservativa restauri vari (da cod. 060153)	05	01	2007	35.000,00	-	Mutuo BEI
Restauri nei musei comunali - Galleria Carnielo - Manutenzione conservativa e restauro sculture (da cod. 060153)	05	01	2007	5.000,00	-	Mutuo BEI
Interventi di manutenzione straordinaria nei cimiteri comunali (Trespiano ed altri) contratto aperto 2 LOTTO (imp.05/5618/5) da cod. 070340	10	05	2007	11.002,32	-	Economie mutui BEI
Interventi per abbattimento barriere architettoniche ai sensi L.R. 47/91 (imp.06/4921) -Manutenzione straordinaria ascensori lotto 3 contratto aperto (da cod. 040284)	09	01	2007	22.184,66	-	Fondi di L.10/77
Interventi per abbattimento barriere architettoniche ai sensi L.R. 47/91 (imp.06/4921) -Manutenzione straordinaria ascensori lotto 4 contratto aperto (da cod. 040284)	09	01	2007	22.641,10	-	Fondi di L.10/77
Realizzazione ossarini nei cimiteri comunali (entrate correlate) Cimitero di Santa Lucia al Galluzzo (da cod. 070168)	10	05	2007	45.000,00	-	Alienazioni non vincolate
Realizzazione ossarini nei cimiteri comunali (entrate correlate) Cimitero di Trespiano quadrato IX (da cod.070168)	10	05	2007	115.000,00	-	Alienazioni non vincolate

ELENCO DELLE OPERE PUBBLICHE FINANZIATE NEGLI ANNI PRECEDENTI - anno 2007

Descrizione	Codice		Anno impegno fondi	Importo		Fonti finanziamento (descrizione estremi)
	Funz.ne	Servizio		Totale	Già liquidato	
Manutenzione straordinaria scuole quart.2 - Scuola D. Da Settignano - sostituzione infissi (da cod.070468)	04	02	2007	100.000,00	-	Mutuo BEI
Interventi per abbattimento barriere architettoniche ai sensi L.R. 47/91- Ufficio informazioni turistiche p.za Stazione q.p. (da cod.050215)	09	01	2007	41.317,60	-	Fondi di L.10/77
Interventi di manutenzione straordinaria scuole quart.1 - Complesso scolastico Verdi impianti vari (da cod. 050015)	04	02	2007	44.500,00	-	Mutuo BEI
Interventi di manutenzione straordinaria scuole quart.1 - Immobili scolastici situati sulla sponda sx dell'Arno (da cod. 050015)	04	02	2007	81.000,00	-	Mutuo BEI
Interventi di manutenzione straordinaria scuole quart.1 - Immobili scolastici situati sulla sponda dx dell'Arno (da cod. 050015)	04	02	2007	90.000,00	-	Mutuo BEI
Interventi di manutenzione straordinaria scuole quart.1 - Scuola Rossini ripristino superfici esterne (da cod. 050015)	04	02	2007	92.500,00	-	Mutuo BEI

