

**Relazione
Previsionale
e
Programmatica
2007-2009**

Parte 1°

**Approvato con Delibera
Consiliare n° 93/996 del 22/12/2006**

Indice Volume Primo

| |
|---------------|
| Pagina |
|---------------|

Sezione Prima

5

Caratteristiche generali della popolazione, del territorio, dell'economia insediata, delle società partecipate e delle risorse umane dell'ente

| | | |
|----------|--|------------|
| 1 | Caratteristiche generali della popolazione, del territorio, dell'economia | 7 |
| 1.1 | Il quadro generale di riferimento | 9 |
| 1.2 | La situazione economica della Toscana | 11 |
| 1.3 | La realtà socio demografica | 15 |
| 1.3.1 | Popolazione | 19 |
| 1.4 | La città dei produttori | 20 |
| 1.5 | Le grandi imprese nel territorio fiorentino | 29 |
| 1.6 | Turismo e ricadute economiche sul territorio | 32 |
| 1.7 | Lavoro ed occupazione | 37 |
| 1.8 | Mobilità e trasporti | 41 |
| 1.9 | Abitazioni | 49 |
| 1.10 | Disagio sociale e presenza extra-comunitaria | 52 |
| 1.11 | Istruzione, cultura e tempo libero | 55 |
| 2 | Gli organismi gestionali | 63 |
| 2.1 | Le società di capitali | 65 |
| 2.1.1 | - Schema struttura delle partecipazioni | 66 |
| 2.1.2 | - Schede informative sulle società operative | 67 |
| 2.1.3 | - Dati aggregati delle società di capitali | 105 |
| 3 | Le risorse umane dell'ente | 115 |
| 3.1 | Linee direttrici degli interventi di razionalizzazione | 117 |
| 3.2 | Prospetti | 118 |
| | | 119 |
| | | 123 |

Sezione Seconda

Il Bilancio

| | | |
|----------|---|------------|
| 1 | Il bilancio di previsione 2007 | 127 |
| 1.1 | Gli equilibri generali | 128 |
| 1.2 | Dimostrazione degli equilibri di bilancio | 128 |

| | | |
|----------|---|-----|
| 2 | Le risorse finanziarie | 133 |
| 2.1 | Analisi delle entrate | 135 |
| 2.1.1. | Titolo I- Entrate tributarie | 135 |
| 2.1.2 | Titolo II - Entrate da contributi e trasferimenti correnti | 138 |
| 2.1.3 | Titolo III - Entrate extratributarie | 140 |
| 2.1.4 | Titolo IV - Entrate da alienazioni, trasferimenti di capitale | 143 |
| 2.1.5 | Titolo V - Entrate da accensione di prestiti | 145 |
| 2.1.6 | Titolo VI - Entrate da servizi per conto terzi | 148 |
| 3 | La spesa | 153 |
| 3.1 | Le spese correnti | 155 |
| 3.2 | Le spese in conto capitale | 159 |
| 3.2.1 | Il programma triennale degli investimenti | 161 |
| 3.3 | Le spese per rimborso prestiti | 163 |
| 3.4 | Le spese per servizi per conto terzi | 165 |
| 4 | Il bilancio di previsione per indici | 169 |
| 4.1 | Entrate | 170 |
| 4.2 | Spese | 174 |
| 5 | I servizi a domanda individuale | 181 |
| 6 | Entrate e spese correlate | 183 |
| 7 | Il bilancio triennale 2007-2009 | 211 |
| 7.1 | Dimostrazione degli equilibri di bilancio 2008 | 212 |
| 7.2 | Dimostrazione degli equilibri di bilancio 2009 | 214 |
| 7.3 | Analisi fonti di finanziamento | 217 |

Sezione Terza

| | |
|---|-----|
| Rilevazione per il consolidamento dei conti pubblici (Art. 157 D.LGS n. 267/2000) | 227 |
|---|-----|

Sezione Quarta

| | |
|--|-----|
| Stato di attuazione delle opere pubbliche in corso | 231 |
|--|-----|

Volume 2° - Programmi

SEZIONE PRIMA

Caratteristiche generali della popolazione, del territorio, dell'economia insediata, delle società partecipate e delle risorse umane dell'ente

1. Caratteristiche generali della popolazione, del territorio, dell'economia

1.1 IL QUADRO GENERALE DI RIFERIMENTO

L'economia mondiale, secondo le stime del Fondo Monetario Internazionale, ha proseguito nel 2005 il trend in crescita che aveva contraddistinto il 2004, anche se il tasso di incremento del Pil (3,4%) si è attestato su un valore lievemente inferiore rispetto a quello dell'anno precedente (4,0%). Il rallentamento dello sviluppo è risultato direttamente proporzionale alla riduzione del tasso di espansione del commercio mondiale, il cui volume è aumentato del 7,3% contro il 10,4% registrato l'anno precedente. La dinamica comunque espansiva dell'economia mondiale, trainata dalla crescita degli Stati Uniti e della Cina, è stata sostenuta dal rafforzamento della spesa per investimenti e da condizioni finanziarie favorevoli: il rialzo dei tassi di interesse a breve termine negli Stati Uniti non ha infatti condizionato in modo determinante quelli praticati da altre banche centrali, per cui i tassi a lungo termine su scala mondiale sono complessivamente diminuiti dall'1,7% all'1,3%; l'esposizione debitoria di paesi come Messico, Russia, Brasile e Argentina è in parte rientrata, consentendo anche la diminuzione dei premi di rischio sui titoli pubblici; infine il tasso di inflazione mondiale, nonostante l'aumento dei prezzi dei prodotti energetici, è salito solo di un punto decimale (dal 3,7% al 3,8%).

All'interno di questo quadro globale positivo si sono verificati andamenti molto differenziati tra le varie aree geografiche: l'espansione degli Stati Uniti è proseguita, se pur con dimensioni inferiori rispetto al 2004, il Giappone ha consolidato la propria ripresa mentre tutta l'area dell'euro ha attraversato una nuova fase di stagnazione; le grandi economie continentali hanno registrato i tassi di sviluppo più sostenuti (India 8,3%, Cina 9,9% e Russia 6,4%). In questo contesto l'elemento di maggior tensione è stato rappresentato dall'aumento dei prezzi del settore energetico e delle materie prime, anche se l'impatto sui prezzi finali è stato in qualche modo mitigato dall'aumento della concorrenzialità dei mercati, a sua volta conseguente a una sempre maggior diffusione della globalizzazione a livello produttivo e finanziario.

Variazione % del Pil a prezzi costanti rispetto all'anno precedente, tassi di disoccupazione e prezzi al consumo nelle principali economie mondiali - Triennio 2003-05

| | Tasso di crescita Pil | | | Tasso disoccupazione | | | Prezzi al consumo | | |
|----------------------|-----------------------|------------|------------|----------------------|------------|------------|-------------------|------------|------------|
| | 2003 | 2004 | 2005 | 2003 | 2004 | 2005 | 2003 | 2004 | 2005 |
| Ue (15 paesi) | 1,1 | 2,3 | 1,5 | 8,0 | 8,1 | 7,9 | 2,0 | 2,0 | 2,1 |
| Uem | 0,7 | 2,0 | 1,3 | 8,7 | 8,9 | 8,6 | 2,1 | 2,1 | 2,2 |
| <i>di cui Italia</i> | <i>0,0</i> | <i>1,1</i> | <i>0,0</i> | <i>8,4</i> | <i>8,0</i> | <i>7,7</i> | <i>2,8</i> | <i>2,3</i> | <i>2,2</i> |
| Stati Uniti | 2,7 | 4,2 | 3,5 | 6,0 | 5,5 | 5,1 | 2,3 | 2,7 | 3,4 |
| Giappone | 1,8 | 2,3 | 2,7 | 5,3 | 4,7 | 4,4 | -0,3 | 0,0 | -0,3 |

Fonte: ISTAT, Rapporto annuale - La situazione del Paese nel 2005

Il tasso di crescita del Pil statunitense nel 2005 è stato pari al 3,5% contro il 4,2% del 2004. Gli elementi che hanno costituito un parziale freno allo sviluppo sono rintracciabili nel calo dei consumi delle famiglie (imputabili quasi interamente al crollo degli acquisti di automobili dopo l'esaurimento degli incentivi offerti dai produttori) e nella diminuzione della spesa pubblica dovuta in larga parte al taglio delle spese militari. Le esportazioni sono invece risultate in espansione nonostante l'apprezzamento del cambio e la domanda per investimenti si è mantenuta su livelli elevati. Nel complesso, alla fine dell'anno, tutto il clima di fiducia delle imprese è apparso notevolmente migliorato.

Anche l'economia giapponese è stata caratterizzata da un andamento espansivo: il tasso di incremento del Pil è salito dal 2,3% del 2004 al 2,7% nel 2005 grazie alla ripresa dei consumi delle famiglie, al miglioramento delle aspettative sul mercato del lavoro e alla crescita degli investimenti; inoltre è proseguita l'espansione del commercio estero che, soprattutto grazie all'aumento del

volume degli scambi con altri paesi asiatici, ha apportato un contributo rilevante alla crescita del Pil.

L'area dell'euro si è discostata dalle performance delle economie mondiali più dinamiche segnando un rallentamento rispetto all'anno precedente con una diminuzione del tasso di crescita del Pil, sceso dal 2,0% all'1,3%. Le componenti più deboli della domanda sono risultate quelle relative alle esportazioni di beni e servizi (passate dal 6,5% al 3,8% nel 2005) e alle scorte di prodotti finiti, esaurite dalle imprese nel corso dell'anno. Inoltre le tensioni causate dall'aumento delle quotazioni del petrolio si sono scaricate sui prezzi alla produzione, provocandone un progressivo aumento; i prezzi al consumo sono invece rimasti su livelli stabili, arginando così possibili fenomeni inflazionistici. Il buon andamento dei consumi collettivi, dei consumi delle famiglie e degli investimenti non sono riusciti a bilanciare la flessione delle altre componenti, per cui il quadro complessivo a fine anno è risultato quello tipico di un'economia in fase di stagnazione.

Conto Risorse e Impieghi dell'Italia: variazioni % rispetto all'anno precedente del quadriennio 2002-2005

| | 2002 | 2003 | 2004 | 2005 |
|---|----------------|--------------|-------------|----------------|
| Prodotto Interno Lordo a prezzi di mercato | 0,3 | 0,0 | 1,1 | 0,0 |
| Importazioni di beni e servizi | -0,5 | 0,8 | 2,5 | 1,4 |
| TOTALE RISORSE | 0,2 | 0,2 | 1,3 | 0,2 |
| Consumi finali nazionali | 0,7 | 1,2 | 0,6 | 0,3 |
| Spesa delle famiglie residenti | 0,2 | 1,0 | 0,5 | 0,1 |
| <i>di cui spesa sul territorio</i> | <i>-0,1</i> | <i>0,6</i> | <i>0,7</i> | <i>-0,1</i> |
| <i>acquisti all'estero dei residenti (+)</i> | <i>5,5</i> | <i>10,3</i> | <i>-6,0</i> | <i>6,8</i> |
| <i>acquisti sul territorio dei non residenti (-)</i> | <i>-5,3</i> | <i>-4,7</i> | <i>1,2</i> | <i>-0,8</i> |
| Spesa delle Pubbliche Amministrazioni | 2,1 | 2,0 | 0,5 | 1,2 |
| Spesa delle istituzioni senza scopo di lucro al servizio delle famiglie | 5,1 | 2,4 | 4,7 | 2,7 |
| Investimenti fissi lordi | 4,0 | -1,7 | 2,2 | 4,6 |
| <i>di cui Costruzioni</i> | <i>4,8</i> | <i>1,4</i> | <i>0,9</i> | <i>0,5</i> |
| <i>Macchine e attrezzature</i> | <i>3,0</i> | <i>-2,3</i> | <i>4,4</i> | <i>-0,8</i> |
| <i>Mezzi di trasporto</i> | <i>4,7</i> | <i>-11,4</i> | <i>-0,3</i> | <i>-4,6</i> |
| <i>Beni immateriali</i> | <i>3,4</i> | <i>-3,0</i> | <i>0,9</i> | <i>-2,5</i> |
| Variazioni delle scorte e oggetti di valore | - | - | - | - |
| Esportazioni di beni e servizi | -4,0 | -2,4 | 3,0 | 0,3 |
| | | | | |
| Domanda interna | 1,3 | 0,9 | 0,9 | 0,2 |
| Domanda interna netto scorte e oggetti di valore | 1,4 | 0,6 | 0,9 | 0,1 |

Fonte: ISTAT, Rapporto annuale - La situazione del Paese nel 2005

All'interno dell'Unione monetaria l'Italia si è collocata nella posizione di maggior criticità, registrando una crescita zero. L'Italia non è riuscita ad agganciare la ripresa mondiale, registrando, nell'arco del periodo 2001-2005, un incremento medio annuo pari appena allo 0,4%. La crescita del Pil nel 2004 (1,1%) è quindi da considerarsi di natura temporanea: nel 2005 tutte le componenti della domanda interna hanno mostrato segnali di debolezza, ad eccezione della spesa delle pubbliche amministrazioni e delle istituzioni senza scopo di lucro che hanno svolto una marginale azione anticiclica. Rispetto al 2004, sono venuti a mancare gli apporti positivi provenienti dalle esportazioni (0,3%) e dai consumi delle famiglie (0,1%), la cui contrazione ha conseguentemente ridotto anche la quantità di beni e servizi importati. Nel complesso, le aspettative degli operatori economici sono rimaste molto caute e il clima di fiducia anteriore al 2001 non è stato completamente ricostituito.

1.2 LA SITUAZIONE ECONOMICA DELLA TOSCANA

Il conto Risorse-Impieghi della Toscana per il 2005 mostra un pesante rallentamento rispetto all'anno precedente: il tasso di variazione del Pil è stato negativo (-0,2% contro il +0,9% realizzato nel 2004), segnando così per la nostra regione la permanenza in una fase recessiva del ciclo economico e l'allontanamento dai risultati di stazionarietà o moderatamente positivi dell'Italia e dell'Unione Europea (rispettivamente 0,0 e +1,5).

Conto delle Risorse e degli Impieghi in Toscana nel triennio 2003-05
(valore in milioni di euro ai prezzi 2003 e variazioni percentuali a prezzi costanti)

| | 2003 | 2004 | 2005 | Var. % 2003-04 | Var. % 2004-05 |
|--|---------|---------|---------|-------------------|-------------------|
| Prodotto interno lordo | 87.523 | 88.345 | 88.204 | 0,9 | -0,2 |
| Import interregionale | 35.348 | 35.185 | 35.072 | -0,5 | -0,3 |
| Import estero | 19.924 | 20.237 | 20.097 | 1,6 | -0,7 |
| TOTALE RISORSE | 124.796 | 143.767 | 143.373 | 0,7 | -0,3 |
| Spesa delle famiglie sul territorio nazionale | 54.207 | 54.570 | 54.816 | 0,7 | 0,4 |
| Spesa delle A.P. e delle ISP | 15.641 | 15.728 | 15.910 | 0,6 | 1,2 |
| Investimenti fissi lordi | 15.334 | 15.417 | 15.267 | 0,5 | -1,0 |
| Variazione scorte e oggetti di valore | 227 | 111 | 20 | -51,1 | -81,8 |
| Export interregionale | 34.677 | 34.495 | 34.379 | -0,5 | -0,3 |
| Export estero | 22.710 | 23.446 | 22.914 | 3,2 | -2,3 |
| TOTALE IMPIEGHI | 142.796 | 143.767 | 143.305 | 0,7 | -0,3 |

Fonte: Irpet, La situazione economica della Toscana, consuntivo 2005 e previsioni 2006-2007

Disaggregando le varie componenti del Pil si evidenzia come il crollo delle esportazioni verso l'estero (-2,3%) abbia costituito una delle principali determinanti del risultato negativo complessivo, incidendo in perdita (-0,6%) sulla formazione del Pil (il contributo alla crescita del Pil rappresenta l'apporto che ciascuna voce del conto Risorse-Impieghi fornisce per la crescita annuale del Pil. Indicativamente tale contributo è uguale alla variazione percentuale della singola voce rispetto all'anno precedente, moltiplicata per il proprio peso percentuale sul Pil complessivo). Questo risultato appare preoccupante alla luce delle condizioni espansive del commercio mondiale e di un rapporto del tasso di cambio euro/dollaro più favorevole; inoltre i prodotti toscani hanno subito un incremento del prezzo di vendita inferiore a quello verificatosi a livello nazionale. Tali considerazioni applicate ai risultati conseguiti hanno posto il dubbio circa una possibile perdita di competitività del sistema produttivo toscano che appare orientato verso segmenti produttivi (beni intermedi piuttosto che beni finali) nei quali è molto forte la concorrenza esercitata dai paesi emergenti.

Le tre grandezze che costituiscono la domanda finale interna aggregata, e cioè spesa delle famiglie sul territorio nazionale, spesa delle Pubbliche Amministrazioni e Istituzioni senza scopo di lucro e investimenti, hanno avuto un andamento differenziato: le prime due hanno registrato tassi di variazione positivi ed hanno sostenuto la crescita del Pil rispettivamente dello 0,3% e dello 0,2% mentre gli investimenti hanno fornito un apporto negativo dello 0,2% determinato essenzialmente dal crollo degli investimenti in macchinari e in mezzi di trasporto.

L'incremento dello 0,4% della spesa delle famiglie (contro una media nazionale del -0,1%), nella sua duplice componente di spesa dei residenti e dei non residenti, è stato fondamentale per contenere l'erosione del Pil, ed è stato in larga parte determinato da una forte ripresa della spesa turistica sia straniera (+6,4%) che italiana (+5,1%). La spesa dei residenti è stata invece frenata dal livello del reddito disponibile, rimasto ancorato ai valori dell'anno precedente, per cui i consumi delle famiglie residenti hanno registrato una crescita zero. Entrambe le componenti di questa tipologia di spesa, da un punto di vista settoriale, si sono orientate verso prodotti alimentari, beni

legati alla comunicazione (soprattutto telefonia), alberghi e pubblici esercizi (grazie alla ripresa turistica) e, anche se in misura minore rispetto agli anni passati, verso le abitazioni.

Contributo alla crescita del PIL toscano (2003-04 e 2004-05)

| | 2003-04 | 2004-05 |
|--|---------|---------|
| RISORSE | | |
| Import interregionale | 0,2 | 0,1 |
| Import estero | -0,4 | 0,2 |
| IMPIEGHI | | |
| Spesa interna delle famiglie (residenti e turisti) | 0,4 | 0,3 |
| Spesa delle A.P. e ISP | 0,1 | 0,2 |
| Investimenti fissi lordi | 0,1 | -0,2 |
| Variazione scorte | -0,1 | -0,1 |
| Export interregionale | -0,2 | -0,1 |
| Export estero | 0,8 | -0,6 |

Fonte: Irpet, La situazione economica della Toscana, consuntivo 2005 e previsioni 2006-2007

A livello macrosettoriale l'economia toscana è stata caratterizzata nel 2005 da una contrazione del livello di produzione nel settore dell'agricoltura, nella pesca e nell'industria; tuttavia, considerando il valore aggiunto formato in ogni comparto (quindi non solo la quantità prodotta di beni e servizi ma anche i prezzi relativi), si evidenzia una dinamica negativa soltanto nel settore primario. L'industria in senso stretto e i servizi sono rimasti in una situazione di sostanziale immobilità, se pur sempre in area positiva, mentre le costruzioni hanno fatto segnare l'unico risultato decisamente in crescita. Quest'ultimo settore ha potuto beneficiare dell'incremento degli investimenti in abitazioni non residenziali e del genio civile, nonché di quelli legati ai lavori pubblici, mentre la piccola edilizia è rimasta fuori dal processo di espansione, facendo segnare una forte flessione del fatturato delle imprese artigiane.

**Andamento del valore aggiunto per macrosettori in Toscana nel 2004 e nel 2005
(tassi di variazione rispetto all'anno precedente a prezzi correnti)**

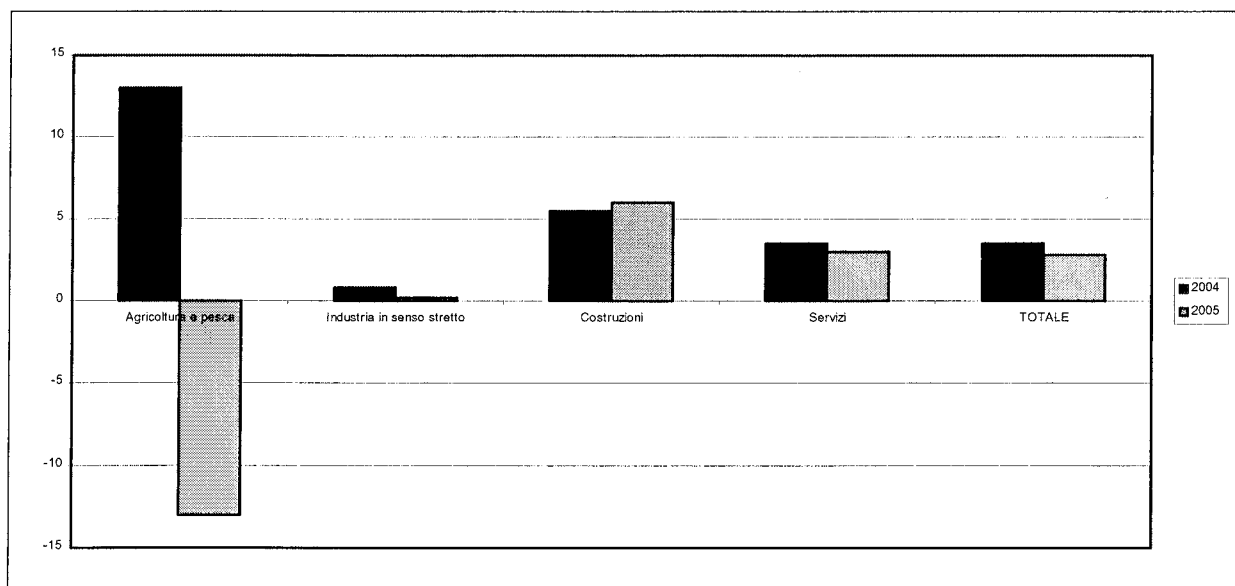

Fonte: Irpet, La situazione economica della Toscana, consuntivo 2005 e previsioni 2006-2007

Il settore industriale in senso stretto è stato quello che è apparso in affanno più degli altri: a partire dal 2001 è sempre stato caratterizzato da livelli di produttività in flessione ai quali hanno fatto seguito anche riduzioni negli occupati e contrazione del numero di imprese attive registrate alle Camere di Commercio. All'interno del manifatturiero sono stati soprattutto i settori più tradizionali ad avvertire le maggiori difficoltà, con punte negative nella moda. Anche il terziario appare in rallentamento da circa un decennio, e il risultato del 2005 è stato il peggiore di questi ultimi dieci anni: i servizi privati, che rappresentano il 43,1% della produzione regionale totale, hanno segnato un modesto incremento dello 0,4%, mentre i servizi pubblici e sociali, pari a circa 1/3 di quelli privati, hanno registrato uno stazionario +0,2%.

I risultati conseguiti dalla Toscana nel commercio con l'estero, diversificati secondo il paese di destinazione, mostrano una difficoltà della nostra regione a recuperare competitività sul mercato mondiale. Mentre il risultato medio nazionale evidenzia una crescita pari al 4% dell'export (parallelamente a un incremento del 7% delle merci importate), la Toscana ha conseguito nel 2005 una decelerazione dell'1,2% delle proprie vendite. Il rapporto ancora non favorevole euro/dollaro sembra aver pesato maggiormente sull'economia toscana rispetto ad altre realtà produttive, ma la flessione toscana non può essere imputabile alla congiuntura internazionale che è comunque risultata improntata all'espansione e alla crescita economica. Il risultato non brillante dell'export toscano è apparso in larga parte determinato dalla stagnazione dei comparti più tradizionali e, in primo luogo, di quelli legati alla moda (tessuti, maglieria, calzature, filati e cuoio). In più, il 2005 è stato anche contraddistinto dalla flessione del settore meccanico e dei mezzi di trasporto (-4,1%) che ha pesantemente influito sul risultato negativo complessivo. La frenata della meccanica nel 2005 non può comunque oscurare tutto il periodo precedente che ha registrato uno sviluppo ininterrotto di questo settore: proprio il raffronto con il 2004, che è stato un anno di crescita eccezionale, può aver prodotto il così detto "effetto rimbalzo", cioè un risultato sproporzionalmente negativo perché confrontato con uno standard di crescita superiore alla media. Lo stesso discorso può essere generalizzato per tutto l'export toscano del 2005, che si è dovuto confrontare con l'ottima performance del 2004, per cui la lettura della situazione a fine 2005 può apparire peggiorativa di quanto sia realmente. I prodotti regionali hanno incontrato un calo di vendita nei due mercati principali di sbocco, e cioè nel Nord America (-7,3%) e nell'Unione Europea (-0,9% relativamente all'Ue a 15 paesi). La riduzione di acquisti da parte del Nord America appare abbastanza preoccupante tenendo conto del fatto che il cambio euro/dollaro si è comunque portato su livelli più favorevoli per l'Uem rispetto al 2004, e che l'economia statunitense è risultata in espansione. L'Irpet ha stimato che solo una parte del crollo delle vendite toscane nel Nord America è imputabile all'andamento del tasso di cambio, mentre il rimanente svantaggio può essere attribuito a difficoltà strutturali e di specializzazione delle nostre imprese che, con la loro offerta, potrebbero aver "saturato" alcuni segmenti del mercato nordamericano.

All'interno dell'Ue le flessioni più significative sono state quelle della Germania, che raccoglie l'11% del totale esportato dalla Toscana e che ha registrato un decremento del 3,1% a causa della riduzione di vendite dei tessuti e delle macchine e apparecchi meccanici, e del Regno Unito (-4,5% con rallentamento, anche in questo caso, del comparto meccanico). Il principale mercato delle esportazioni toscane in Europa, la Francia (il cui peso sugli acquisti regionali è dell'11,2%), è invece apparsa in crescita dell'1,9%.

Al di fuori di questi due grandi mercati, la Toscana ha ottenuto buoni risultati con i paesi extra Ue (+12,7%), soprattutto grazie alla crescita dei prodotti di pelletteria, calzature, della metalmeccanica e dei gioielli. Questi ultimi hanno rappresentato una quota assai significativa delle vendite toscane in Medio Oriente, incrementate dell'1,8%. Infine, il mercato dell'Estremo Oriente, che assorbe il 10% della produzione toscana verso l'estero, ha mostrato una flessione del 2,9% dovuta al

rallentamento di tessuti e filati e dei prodotti meccanici e chimici che, negli ultimi anni, avevano invece trainato le esportazioni toscane in questi paesi.

Il commercio estero della Toscana per mercati di sbocco nel 2005
(valori in milioni di euro e variazioni % sull'anno precedente)

| | Exp. 2005 | Imp. 2005 | Var. % Exp. 04-05 | Var. % Imp. 04-05 |
|----------------------------------|------------------|------------------|------------------------------|------------------------------|
| UE 15 paesi | 10.078 | 8.092 | -0,9 | +1,8 |
| <i>di cui Germania</i> | 2.372 | 1.514 | -3,1 | -9,9 |
| <i> Regno Unito</i> | 1.437 | 1.166 | -4,5 | -10,3 |
| <i> Francia</i> | 2.422 | 1.883 | +1,9 | +2,6 |
| Nuovi aderenti UE | 711 | 496 | +4,8 | +53,5 |
| Altri Europa | 2.881 | 1.931 | +12,7 | -5,9 |
| Africa | 943 | 981 | -14,0 | +11,4 |
| Nord America | 2.662 | 762 | -7,3 | +4,3 |
| Centro Sud America | 839 | 720 | -2,5 | +0,9 |
| Medio Oriente | 1.015 | 1.401 | +1,8 | +42,5 |
| Estremo Oriente (di cui) | 2.189 | 2.061 | -2,9 | +11,9 |
| <i> Giappone</i> | 492 | 146 | +0,1 | -39,2 |
| <i> NICS</i> | 962 | 214 | -3,8 | -3,3 |
| <i> Altri Estremo Oriente</i> | 734 | 1.701 | -3,8 | +23,2 |
| Australia e altri | 254 | 159 | -26,8 | +49,8 |
| TOTALE | 21.570 | 16.603 | -1,2 | +6,5 |

Fonte: Irpet, Commercio estero della Toscana, Rapporto 2005-06

Le previsioni per il biennio 2006-2007 appaiono improntate a un cauto ottimismo: il contesto internazionale proseguirà il suo trend di crescita, con la novità della ripresa dell'Europa, trainata dalla Germania. Il tasso di cambio euro/dollaro dovrebbe stabilizzarsi e limitare quindi gli effetti delle fluttuazioni a sfavore della valuta europea; le tensioni nel mercato dell'energia continueranno però a penalizzare la crescita, e l'Italia dovrebbe risentire di questa tensione in modo abbastanza decisivo, per cui la crescita stimata del Pil dovrebbe attestarsi intorno all'1%.

Conto delle Risorse e degli Impieghi per la Toscana- previsioni per il 2007
(tasso di variazione rispetto all'anno precedente)

| | 2006 (stime) | 2007 |
|---------------------------------|-------------------------|-------------|
| PIL | 1,0 | 1,1 |
| Importazioni dall'Italia | 1,5 | 1,6 |
| Importazioni dall'estero | 3,6 | 3,9 |
| Spesa delle famiglie | 0,8 | 1,6 |
| Spesa della P.A. | 1,3 | 0,6 |
| Investimenti fissi lordi | 1,5 | 1,2 |
| Esportazioni Italia | 1,5 | 1,7 |
| Esportazioni estero | 2,9 | 1,7 |

Fonte: Irpet, La situazione economica della Toscana, consuntivo 2005 e previsioni 2006-07

Lo scenario che si prospetta nel futuro prossimo per la Toscana è di un'espansione contenuta in quanto fortemente dipendente dalle esportazioni, la cui crescita dovrebbe però avvenire con tassi di incremento abbastanza moderati, anche in ragione del rallentamento delle vendite nel Nord America che, dopo il mercato europeo, è il secondo maggior acquirente di prodotti toscani. A fine 2006 dovrebbe verificarsi un'espansione abbastanza consistente delle esportazioni, ma di natura solo

temporanea: l'incremento previsto del 2,9% è infatti soprattutto il risultato del confronto con il pessimo 2005, per cui, già a partire dal 2007, il tasso di crescita dovrebbe scendere all'1,7% circa. Trainati dalla ripresa delle esportazioni, anche gli investimenti e i consumi delle famiglie dovrebbero attestarsi su livelli più elevati; alcuni comparti del settore industriale saranno favoriti dall'espansione del commercio estero: in particolare, la meccanica sarà contrassegnata da buoni risultati mentre la moda passerà dalla recessione alla crescita zero. Le costruzioni saranno caratterizzate presumibilmente da una fase di rallentamento a cui si contrapporrà una crescita dei servizi privati.

Da un punto di vista del mercato del lavoro, la caratteristica che ha prevalso in questi ultimi anni è stata quella che ha visto la concomitanza di due fenomeni contrapposti, e cioè la diminuzione della produttività del lavoro da una parte e l'aumento dell'occupazione dall'altra. Quello che si auspica per il prossimo futuro è proprio un innalzamento della produttività affinché possa svilupparsi una maggiore competitività del mercato del lavoro toscano e un innalzamento del livello qualitativo.

Infine, esaminando le disparità territoriali, fino ad oggi sono state le aree urbane ad aver prevalso su quelle industriali e sono ancora queste che probabilmente si avvantaggeranno maggiormente dalla ripresa della crescita anche nei prossimi anni: ciò avverrà sia in ragione del forte sviluppo della spesa turistica che interesserà in gran parte le città d'arte, sia perché la diffusione di tante specializzazioni all'interno delle aree urbane ha loro consentito di superare le difficoltà legate ad un'unica specializzazione produttiva che ha invece caratterizzato i distretti industriali e che ha determinato la loro incapacità strutturale di uscire dalla stagnazione nei momenti in cui il proprio ambito produttivo è stato soggetto a un crollo della domanda.

1.3 LA REALTÀ SOCIO-DEMOGRAFICA

La popolazione residente a Firenze al 31 dicembre 2005 è risultata di 366.901 unità, contro le 367.536 registrate a fine 2004 e le 374.544 rilevate nel 2000: rispetto a cinque anni fa si è avuta una perdita in termini assoluti di 7.643 residenti, pari a un tasso di decremento del 2%.

**Indicatori relativi alla popolazione residente nel Comune di Firenze
Confronto 31 Dicembre 2000-31 Dicembre 2005**

| | 2000 | 2004 | 2005 |
|-------------------------------------|---------|---------|---------|
| <i>Residenti</i> | 374.544 | 367.536 | 366.901 |
| Variazione % anno precedente | - | - | -0,17% |
| Nati | 3.072 | 3.013 | 3.155 |
| Morti | 4.686 | 4.497 | 4.395 |
| Immigrati* | 10.941 | 9.698 | 10.990 |
| Emigrati | 10.662 | 13.013 | 10.868 |
| Tasso di natalità (‰) | 8,20 | 8,19 | 8,49 |
| Tasso di mortalità (‰) | 12,51 | 12,23 | 11,97 |
| Indice di vecchiaia** (%) | 240,93 | 218,46 | 230,65 |
| Saldo migratorio*** (‰) | +0,74 | -9,02 | +0,33 |
| Saldo naturale**** (‰) | -4,31 | -4,04 | -3,48 |

Fonte: elaborazione su dati Ufficio Statistica del Comune di Firenze

*Gli immigrati e gli emigrati comprendono non soltanto i movimenti da e verso l'estero, ma anche i nuovi iscritti provenienti da altri Comuni o diretti verso altri Comuni italiani.

**L'indice di vecchiaia è il rapporto tra la popolazione residente di età superiore ai 65 anni e la popolazione residente fino a 14 anni.

***Il saldo migratorio risulta rapportando la differenza tra il numero degli immigrati e quello degli emigrati nell'anno alla numerosità della popolazione residente dello stesso anno.

****Il saldo naturale è il rapporto tra la differenza fra nati e morti nell'anno e la popolazione residente.

Il problema della perdita di residenti è particolarmente grave nell'area del Comune di Firenze ma, almeno per il momento, questo fenomeno è in parte arginato dalla tendenza opposta che si sta verificando nei comuni dell'*hinterland*: le condizioni abitative molto più economiche e la qualità della vita spesso migliore hanno spinto molti fiorentini ad abbandonare la città per stabilirsi nei comuni non capoluogo, ma il rischio per il prossimo futuro è che il continuo avanzamento della popolazione anziana a scapito di quella giovane e la ridotta propensione ad avere figli estenda l'erosione della popolazione anche al di fuori dei confini cittadini.

Il 2005 è stato caratterizzato da una lieve ripresa della natalità: le 3.155 nascite registrate alla fine dell'anno hanno fatto salire il tasso di natalità a 8,49‰ e, contemporaneamente, grazie a una diminuzione delle morti di 102 casi, il saldo naturale ha recuperato qualche punto decimale, anche se continua a permanere in area negativa in quanto i decessi hanno comunque superato le nascite di 1.240 unità.

L'indice di vecchiaia, dopo la diminuzione del 2004, è tornato a crescere nel 2005 (portando il valore del rapporto tra anziani e giovani a 230,65%), mentre in relazione a cinque anni fa ha registrato una flessione: come sarà illustrato dalla tabella successiva, su questo risultato ha pesato la crescente presenza di residenti extracomunitari, la cui età media è spesso molto giovane, e che quindi ha determinato un ampliamento del denominatore di questo indice.

Struttura per età della popolazione residente nel Comune di Firenze dal 2000 al 2005 (valori percentuali)

| <i>Classi di età</i> | 2000 | 2001 | 2002 | 2003 | 2004 | 2005 |
|----------------------|-------|-------|-------|-------|-------|-------|
| Fino a 15 | 10,9 | 11,2 | 11,4 | 10,8 | 11,7 | 11,9 |
| Da 16 a 30 | 16,0 | 15,4 | 14,8 | 13,6 | 23,6 | 13,6 |
| Da 31 a 45 | 22,6 | 22,9 | 23,1 | 23,5 | 18,7 | 23,7 |
| Da 46 a 60 | 20,4 | 20,1 | 20,1 | 20,2 | 14,0 | 20,1 |
| Da 61 a 75 | 19,0 | 19,0 | 18,9 | 19,0 | 20,0 | 18,5 |
| Più di 75 | 11,1 | 11,4 | 11,7 | 12,9 | 12,0 | 12,2 |
| TOTALE | 100,0 | 100,0 | 100,0 | 100,0 | 100,0 | 100,0 |

Fonte: elaborazione Ufficio Statistica

La popolazione anziana invece, posta al numeratore del rapporto di vecchiaia, ha continuato ad espandersi: il miglioramento generalizzato della qualità della vita e l'innalzamento delle condizioni igienico-sanitarie hanno determinato un aumento della durata della vita media in tutti i paesi occidentali industrializzati, e anche a Firenze la percentuale di individui ultrasessantenni ha rappresentato nel 2005 una quota molto ampia della popolazione totale (e cioè il 30,7%). Contemporaneamente, si è verificato anche un aumento della classe dei soggetti che hanno fino a 15 anni d'età, risultata più numerosa dello 0,2 % rispetto alla consistenza registrata nel 2004: questo "ringiovanimento" della popolazione appare dovuto in buona parte alla presenza di una forte componente migratoria giovane e, in particolare, extracomunitaria.

Suddividendo le varie classi di età per sesso, si evidenzia la maggior longevità delle donne: se, infatti, fino a 30 anni i maschi sono un po' più numerosi delle femmine e raggiungono un perfetto allineamento tra i 31 e i 45, si assiste a un vero e proprio rovesciamento della situazione nelle classi di età più anziane. Oltre i 76 anni, le donne risultano praticamente il doppio degli uomini: la durata media di vita delle prime è 83,3 anni, mentre per i secondi di 77,4 anni. Si prevede che tali valori (riferiti ai paesi industrializzati) siano destinati ad aumentare ancora nel prossimo futuro grazie allo sviluppo delle nuove applicazioni medico-scientifiche: in particolare, nel 2050, gli uomini vivranno

in media 83,6 anni e le donne 88,8 (secondo le stime dell'Istat presentate nel volume "Previsioni demografiche nazionali 2005-2050").

Composizione percentuale della popolazione residente nel Comune di Firenze per sesso e classi di età al 31/12/2005

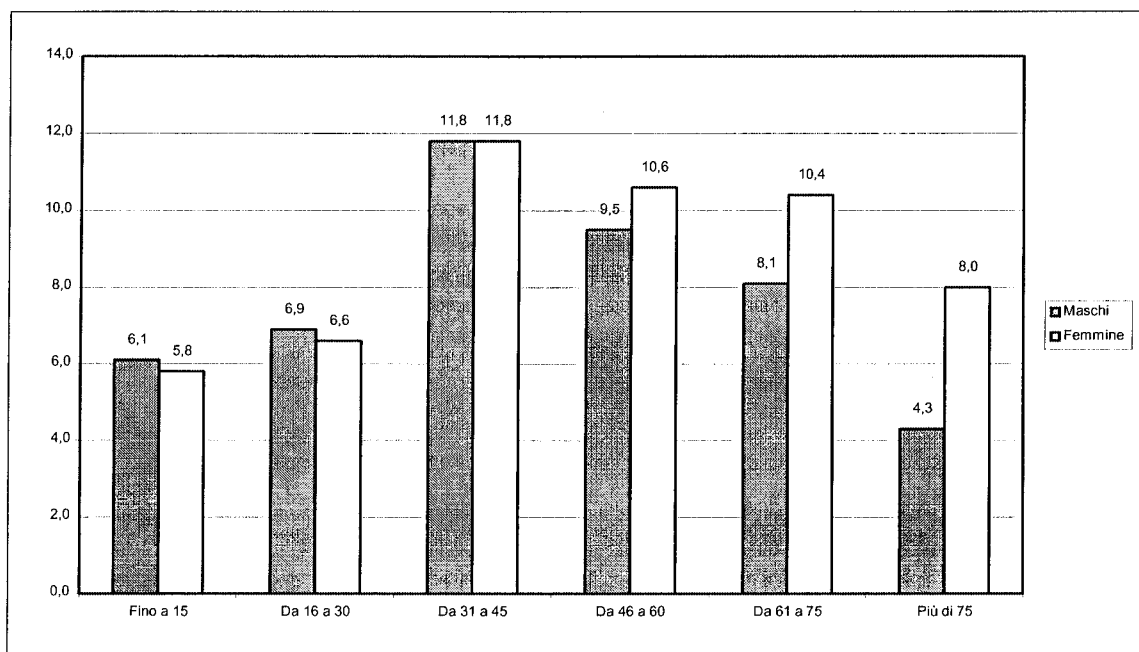

Fonte: nostra elaborazione su dati Ufficio Statistica

La distribuzione della popolazione tra i quartieri fiorentini è rimasta pressoché invariata nel tempo: il quartiere 5 è quello caratterizzato dalla maggior popolosità, e la suddivisione per fasce di età mostra come ogni singola classe in quest'area risulti la più numerosa della città.

Popolazione residente a Firenze distinta per Quartiere al 31/12/2005: valori assoluti secondo la classe di età

| Classi di età | Q1 Centro Storico | Q2 Campo di Marte | Q3 Gavinana Galluzzo | Q4 Isolotto Legnaia | Q5 Rifredi Le Piagge | Totale* |
|---------------------------|-------------------|-------------------|----------------------|---------------------|----------------------|---------|
| da 0 a 14 | 7.120 | 9.773 | 4.830 | 7.464 | 11.730 | 40.917 |
| da 15 a 64 anni | 45.445 | 53.724 | 24.460 | 42.196 | 65.134 | 230.959 |
| 65 e oltre | 14.629 | 24.779 | 11.648 | 16.849 | 26.676 | 94.581 |
| Totale in valore assoluto | 67.194 | 88.276 | 40.938 | 66.509 | 103.540 | 366.457 |

* Il totale complessivo è inferiore al totale dei residenti in quanto in Anagrafe alcune persone sono iscritte senza data di nascita, e questo non permette di conteggiarle nel momento della suddivisione per classi di età
Fonte: elaborazione Ufficio Statistica su dati anagrafici al 31.12.05

La composizione per età della popolazione viene determinata non solo dalla dinamica del saldo naturale, ma anche dall'andamento delle cancellazioni e iscrizioni anagrafiche, la cui risultanza netta fornisce il saldo migratorio. La maggior parte delle cancellazioni sono costituite da individui o giovani coppie che scelgono di risiedere nelle zone della cintura urbana, caratterizzate da costi di acquisto/locazione della abitazioni più accessibili rispetto a quelli praticati nella città di Firenze; i

soggetti che si muovono verso altre regioni italiane o all'estero costituiscono invece una quota assai limitata di tali movimenti. Se alla fine del 2004 gli emigrati superavano gli immigrati di 3.315 unità, nel 2005 queste due grandezze si sono sostanzialmente riportati su valori equivalenti, con uno scarto di soli 122 soggetti a favore degli immigrati. La loro distribuzione sul territorio cittadino privilegia il Quartiere 5, caratterizzato da costi abitativi più contenuti: qui si concentra gran parte della popolazione cinese e slava presente a Firenze, o comunque appartenente fasce sociali in situazioni di svantaggio socio-economico. Il secondo quartiere maggiormente popolato da stranieri è il Centro storico, in cui prevalgono residenti di origine statunitense e giapponese dediti in gran parte ad attività di studio e ricerca. Alla fine del 2005 l'incidenza relativa degli stranieri sul totale della popolazione fiorentina è risultata in aumento rispetto al 2004, passando da 8,3% a 8,9%.

Stranieri residenti a Firenze al 31/12/2004-05 e paese di provenienza per i gruppi più numerosi

| Quartieri | 2004 | | 2005 | |
|-------------|---|--------------------------|---|--------------------------|
| | Stranieri residenti | % sul totale popolazione | Stranieri residenti | % sul totale popolazione |
| Quartiere 1 | 9.564 | 2,6 % | 9.865 | 2,7% |
| Quartiere 2 | 5.634 | 1,5% | 6.161 | 1,7% |
| Quartiere 3 | 2.290 | 0,6% | 2.446 | 0,7% |
| Quartiere 4 | 3.433 | 0,9% | 3.843 | 1,0% |
| Quartiere 5 | 9.456 | 2,6% | 10.213 | 2,8% |
| TOTALE | 30.377 <i>di cui cinesi 3.918 di cui albanesi 3.438 di cui filippini 2.934 di cui rumeni 2.295</i> | 8,3% | 32.528 <i>di cui cinesi 4.006 di cui albanesi 3.716 di cui filippini 3.110 di cui rumeni 2.603</i> | 8,9% |

Fonte: elaborazione Ufficio Statistica su dati anagrafici al 31.12.05

Un ultimo aspetto rilevante per l'analisi dei fenomeni demografici riguarda la dimensione dei gruppi familiari. Dal 2000 al 2005 il numero medio dei componenti è rimasto pressoché stazionario, oscillando da un minimo di 2,07 a un massimo di 2,11 componenti. Le famiglie unipersonali sono risultate le più consistenti in valore assoluto (75.091) e in aumento del 2,03% rispetto al 2004; sono rimaste essenzialmente stazionarie le famiglie di due persone, mentre tutte le altre tipologie sono risultate in flessione, comprese le famiglie con più di sei componenti che avevano invece mostrato per tutto il quinquennio 2000-2004 una tendenza alla crescita.

Famiglie residenti nel Comune di Firenze per numero di componenti al 31 dicembre di ciascun anno

| Numero Componenti | 2000 | 2001 | 2002 | 2003 | 2004 | 2005 | Var. % 2004-05 |
|--------------------------|---------|---------|---------|---------|---------|---------|----------------|
| 1 | 75.114 | 75.536 | 75.870 | 73.363 | 73.594 | 75.091 | +2,03 |
| 2 | 46.281 | 46.200 | 46.337 | 46.356 | 46.387 | 46.566 | +0,38 |
| 3 | 32.675 | 32.412 | 32.053 | 31.541 | 30.846 | 30.396 | -1,45 |
| 4 | 19.412 | 19.186 | 18.799 | 18.587 | 18.350 | 18.202 | -0,80 |
| 5 | 4.324 | 4.313 | 4.225 | 4.165 | 4.153 | 4.073 | -1,92 |
| 6 o più | 1.451 | 1.528 | 1.547 | 1.556 | 1.608 | 1.602 | -0,37 |
| Totale famiglie | 179.257 | 179.175 | 178.831 | 175.568 | 174.938 | 175.930 | +0,56 |
| Numero medio componenti* | 2,09 | 2,08 | 2,07 | 2,11 | 2,10 | 2,08 | - |

*Il numero medio componenti è dato dal rapporto della popolazione residente sul numero complessivo delle famiglie

Fonte: elaborazione Ufficio Statistica su dati anagrafici al 31.12.05.

1.3.1 POPOLAZIONE

| | | |
|---|---------|-------|
| 1.01.01 popolazione legale al censimento | 356.118 | |
| 1.01.02 popolazione residente al 31.12.2005 | 366.901 | |
| di cui | | |
| maschi | 171.544 | |
| femmine | 195.357 | |
| nuclei familiari | 175.930 | |
| convivenze | 236 | |
| 1.01.03 popolazione al 01.01.2005 | 368.059 | |
| 1.01.04 nati nell'anno | 3.115 | |
| 1.01.05 morti nell'anno | 4.395 | |
| saldo naturale | - | 1.280 |
| 1.01.06 immigrati nell'anno | 10.990 | |
| 1.01.07 emigrati nell'anno | 10.868 | |
| saldo migratorio | 122 | |
| 1.01.08 popolazione al 31.12.2005 | 366.901 | |
| 1.01.09 in età prescolare | 20.406 | |
| 1.01.10 in età scuola dell'obbligo | 20.511 | |
| 1.01.11 in forza di lavoro 1 occupazione | 44.929 | |
| 1.01.12 in età adulta | 191.629 | |
| 1.01.13 in età senile | 89.426 | |
| 1.01.14 tasso di natalità ultimo quinquennio | anno | tasso |
| | 2001 | 8,03 |
| | 2002 | 8,41 |
| | 2003 | 7,57 |
| | 2004 | 8,72 |
| | 2005 | 8,47 |
| 1.01.15 tasso di mortalità ultimo quinquennio | anno | tasso |
| | 2001 | 12,02 |
| | 2002 | 12,97 |
| | 2003 | 12,83 |
| | 2004 | 12,93 |
| | 2005 | 11,96 |

1.4 LA CITTÀ DEI PRODUTTORI

La crescita economica fiorentina, misurata in termini di incremento annuale di valore aggiunto, secondo le stime dell'Ufficio Studi di Prometeia è risultata alla fine del 2005 pari allo 0,2%, quindi leggermente più incoraggiante di quella toscana (-0,2%) e nazionale (0,0%). Si ricorda che la stima del tasso di crescita del Pil provinciale dello 0,2% è stata fatta a fine 2005 e non nel corso del 2006 quando i conti sono stati definitivamente chiusi, per cui la crescita effettiva può essere stata sovrastimata.

Andamento delle principali variabili economiche nel 2005 nella Provincia di Firenze e scenario previsionale (variazioni tendenziali annue su valori a prezzi costanti 1995)

| | 2005 | 2006 | 2007 | 2008 |
|-------------------------------------|-------|------|------|------|
| Valore aggiunto | 0,2 | 0,8 | 1,3 | 1,2 |
| -agricoltura | -3,0 | 0,7 | 0,7 | 0,6 |
| -industria | 0,2 | 1,6 | 1,7 | 1,6 |
| -costruzioni | 3,1 | 2,4 | 2,4 | 1,8 |
| -servizi | 0,1 | 0,8 | 1,3 | 1,3 |
| Importazioni | -0,8 | 3,7 | 4,4 | 4,5 |
| Esportazioni | -0,6 | 3,8 | 3,2 | 3,8 |
| Unità di lavoro | 0,0 | -0,1 | 0,2 | 0,3 |
| -agricoltura | -6,3 | -2,9 | -2,1 | -2,0 |
| -industria | -2,1 | -0,4 | -0,2 | -0,2 |
| -costruzioni | 2,6 | 0,3 | -0,4 | -0,1 |
| -servizi | 0,7 | 0,0 | 0,5 | 0,6 |
| Forze di lavoro | 0,2 | -0,1 | 0,2 | 0,1 |
| -Persone in cerca di 1° occupazione | -10,2 | -5,1 | -0,6 | -7,9 |
| -Occupati totali | 0,7 | 0,2 | 0,3 | 0,4 |
| Reddito disponibile | 5,3 | 4,3 | 4,0 | 4,0 |
| Spesa per consumi finali | 2,3 | 3,0 | 3,4 | 3,7 |

Fonte: Elaborazioni dell'Ufficio Studi Prometeia

La scomposizione del valore aggiunto per macrosettori ha evidenziato una recessione del comparto agroalimentare (-3,0) e una sostanziale stagnazione dell'industria e dei servizi, vicini alla crescita zero; le costruzioni hanno invece fatto registrare l'unico risultato decisamente positivo, anche se si prevede che il ciclo espansivo di questo settore sia prossimo alla conclusione.

Proprio la deludente crescita dei servizi, che pesano per il 73,3% sulla formazione del Pil provinciale, è stata determinante per il conseguimento di un basso tasso di sviluppo complessivo. Tuttavia, all'interno del terziario, si sono evidenziate anche attività in espansione che hanno reso possibile la permanenza del settore in un terreno di crescita modesta ma comunque positiva: si tratta essenzialmente delle attività legate al turismo e alla grande distribuzione organizzata le quali, pur dovendo affrontare una bassa dinamica dei consumi delle famiglie, sono state caratterizzate da tassi di sviluppo di discreta entità. Il settore commerciale nel suo complesso ha registrato uno 0,1% di incremento delle vendite totali nel corso del 2005, con una flessione nella piccola e media distribuzione e un incremento dell'1,9% negli ipermercati, supermercati e grandi magazzini.

A livello turistico, la provincia di Firenze è stata interessata da una crescita degli arrivi e delle presenze sia italiane che straniere: la ripresa del flusso turistico sembra aver segnato una definitiva inversione di tendenza rispetto all'ultimo triennio e il superamento delle principali difficoltà di questo settore, anche se il periodo medio di permanenza dei visitatori a Firenze rimane tuttora troppo breve (2,55 giorni per turista).

**Composizione percentuale del valore aggiunto per settori al 31.12.2005
(Provincia di Firenze, Toscana e Italia)**

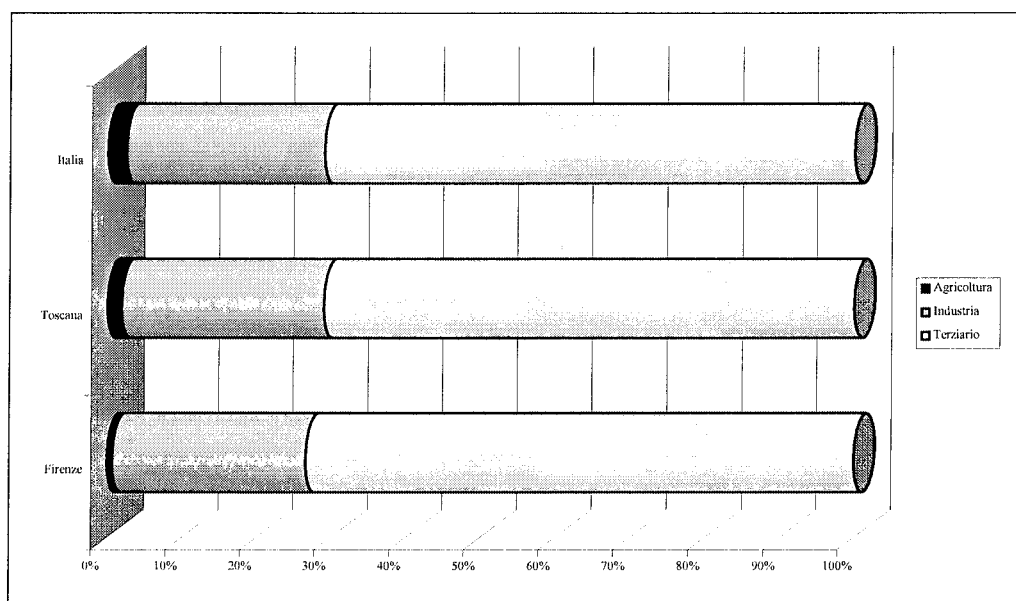

Fonte: nostra elaborazione su dati Unioncamere - Istituto Tagliacarne

L'industria, con un incremento dello 0,2% del proprio valore aggiunto, si è mantenuta su livelli di stagnazione a causa dell'andamento ancora recessivo di comparti che si trovano in condizione di crisi prolungata quali il tessile-abbigliamento, la pelletteria e il comparto grafico-editoriale. Una crescita molto contenuta ha interessato soltanto le produzioni in metallo, il settore del legno e del mobilio e la meccanica. Da un punto di vista dimensionale, soltanto le imprese di medie dimensioni hanno ottenuto incrementi di produzione (0,3%), mentre per le piccole e le grandi si sono avute rispettivamente flessioni dello 0,7% e del 3,0%. Le piccole imprese sono risultate in sofferenza anche relativamente all'occupazione che è scesa del 2%, mentre per il complesso di tutte le tipologie dimensionali delle imprese industriali la flessione è stata più contenuta (1,1%).

Il comparto agroalimentare, infine, ha scontato le difficoltà derivanti dalla minore capacità di spesa delle famiglie che ha portato a una contrazione dei consumi nel corso del 2005: nonostante l'elevato livello qualitativo della produzione ortofrutticola e di quella del vino e dell'olio, c'è stata una flessione complessiva nel valore aggiunto prodotto (-3,0%) che invita alla riconsiderazione delle problematiche principali delle aziende agricole della nostra provincia, e cioè la frammentazione produttiva e il sottodimensionamento.

La particolare criticità del 2005 è anche sottolineata dalla ripartizione del valore aggiunto per abitante che, almeno fino al 2002-03, ha mostrato tassi di variazione per la nostra provincia molto più elevati di quelli toscani e italiani, evidenziando così una maggiore capacità reattiva dell'economia fiorentina rispetto a molte altre province toscane e nazionali. Già nel 2003-04 la situazione si è però ribaltata, mostrando un forte rallentamento della capacità produttiva delle nostre imprese quando invece il contesto esterno si è mostrato in espansione.

Variazione annua del valore aggiunto pro-capite nella provincia di Firenze e confronto con la Toscana e l'Italia (Anni 2001-02, 2002-03 e 2003-04)

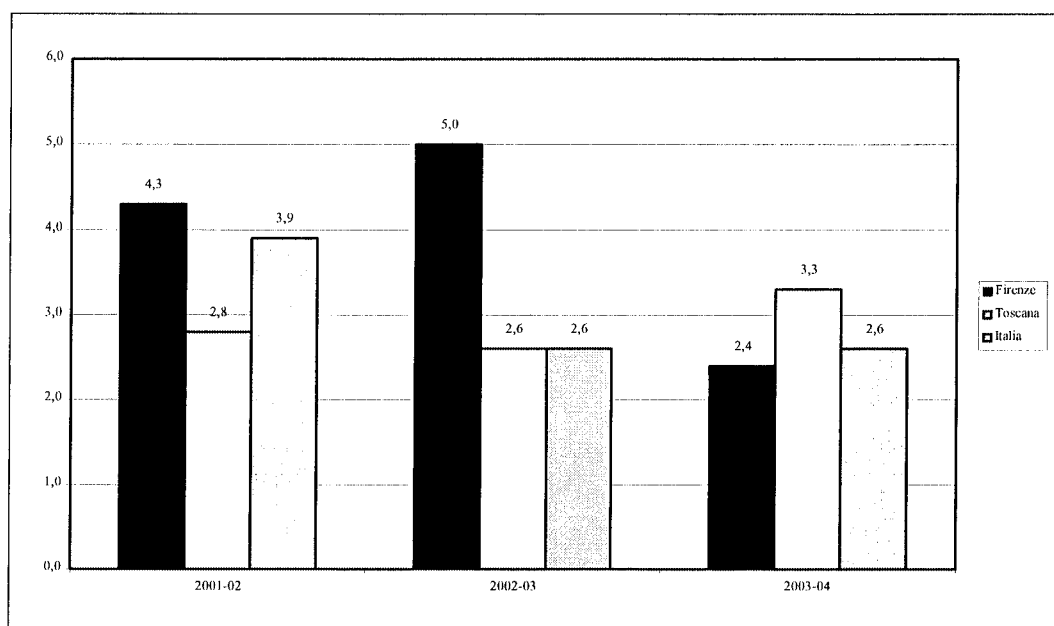

Fonte: nostra elaborazione su dati Unioncamere - Istituto Tagliacarne

Nonostante le difficoltà evidenziate dal sistema produttivo fiorentino, l'indicatore del reddito pro-capite ha continuato a collocare Firenze tra le province più "ricche" d'Italia con un valore medio di € 27.585,20 per abitante. Il quinto posto di Firenze nella classifica nazionale (e il primo in quella regionale) sottintende, pur con tutte le limitazioni del caso per le quali non vi è diretta e perfetta corrispondenza tra reddito e benessere, la capacità della nostra provincia di mantenere livelli di benessere molto elevati anche a fronte di rallentamenti produttivi o a necessità di trasformazioni strutturali di alcuni comparti del sistema produttivo toscano e fiorentino.

Graduatoria delle province toscane in base al reddito pro capite nella graduatoria nazionale Anno 2004 e raffronto con la posizione ottenuta nel 1995

| Province e Regioni | Posizione 2004 | Euro pro-capite | Raffronto con posizione nel 1995 |
|--------------------|----------------|-----------------|----------------------------------|
| Toscana | 9 | 22.884,9 | 0 |
| Massa Carrara | 66 | 18.523,5 | +5 |
| Lucca | 51 | 21.131,5 | -4 |
| Pistoia | 59 | 19.884,8 | -4 |
| Firenze | 5 | 27.585,2 | +7 |
| Livorno | 40 | 22.462,8 | +5 |
| Pisa | 42 | 22.351,5 | -6 |
| Arezzo | 53 | 20.845,0 | -5 |
| Siena | 44 | 22.172,1 | +2 |
| Grosseto | 65 | 18.529,0 | +1 |
| Prato | 34 | 22.869,3 | -24 |
| Nord-Ovest | 1 | 25.225,5 | 0 |
| Nord-Est | 2 | 24.399,3 | 0 |
| Centro | 3 | 23.027,9 | 0 |
| Mezzogiorno | 4 | 14.305,7 | 0 |
| Italia | - | 20.760,8 | - |

Fonte: Elaborazioni Unioncamere - Istituto Tagliacarne

L'importanza che il commercio estero riveste nel trainare la crescita di un certo sistema economico o nel determinare il suo rallentamento giustifica un approfondimento sulle dinamiche che hanno caratterizzato l'andamento dell'import-export della provincia fiorentina nel 2005.

L'economia fiorentina ha raggiunto alla fine del 2005 un tasso di incremento del proprio export dello 0,7%, segnando quindi un andamento migliore di quello toscano (-1,2%) ma molto lontano dal +9,9% che era stato registrato nel 2004. A fronte della modesta performance delle esportazioni si è notevolmente incrementato il valore dei beni e servizi importati, determinando così un peggioramento nella bilancia commerciale.

La disaggregazione per mercati di sbocco ha messo in luce come il mercato dell'Unione Europea (considerando quello a 15 paesi) si confermi come il principale destinatario dei beni e servizi esportati dalla provincia fiorentina, con una quota di assorbimento pari al 38% delle vendite totali e con un trend in leggero arretramento (-0,1%). All'interno della realtà europea si sono evidenziate la Francia (che ha incrementato l'acquisto di prodotti metallurgici) e la Germania (con una buona dinamica dei prodotti chimici e dei mezzi di trasporto) nelle quali si sono registrati i più alti valori di beni e servizi esportati accompagnati da tassi di variazione annua positivi.

Al secondo posto si è collocato il Nord America nel quale è stato venduto il 13,1% dell'export fiorentino ma che è apparso in forte rallentamento rispetto al 2004 (-14,0%). Questa flessione non appare imputabile al rapporto euro-dollaro, che è tornato più favorevole nel corso dell'ultimo trimestre del 2005, e neppure alla crisi di qualche comparto in generale poichè la riduzione ha interessato tutte le specializzazioni settoriali ad eccezione dell'alimentare. Il fenomeno preoccupante che emerge sia a livello provinciale ma anche regionale è piuttosto la perdita di competitività di molte produzioni toscane e fiorentine sul mercato nordamericano e la severa riduzione della capacità di soddisfare questa tipologia di domanda.

Andamento delle esportazioni e importazioni della Provincia di Firenze nel 2004-05 per mercati di sbocco - valori in migliaia di euro e variazione % sull'anno precedente

| | Esportazioni | | | Importazioni | | |
|---------------------|------------------|------------------|------------------|------------------|------------------|------------------|
| | 2004 | 2005 | | 2004 | 2005 | |
| | Valore assoluto | Valore assoluto | $\Delta\%$ 04-05 | Valore assoluto | Valore assoluto | $\Delta\%$ 04-05 |
| Unione Europea 15 | 2.498.477 | 2.494.830 | -0,1 | 1.922.171 | 1.993.600 | +3,7 |
| <i>di cui</i> | | | | | | |
| <i>Germania</i> | 540.856 | 552.769 | +2,2 | 438.792 | 501.162 | +14,2 |
| <i>Francia</i> | 613.413 | 633.713 | +3,3 | 403.803 | 415.793 | +3,0 |
| <i>Regno Unito</i> | 412.416 | 382.524 | -7,2 | 260.626 | 244.289 | -6,3 |
| <i>Spagna</i> | 358.868 | 302.514 | -15,7 | 264.948 | 225.732 | -14,8 |
| <i>Belgio e Lux</i> | 79.674 | 92.579 | +16,2 | 117.835 | 105.610 | -10,4 |
| Nuovi aderenti UE | 189.458 | 180.451 | -4,7 | 87.753 | 119.223 | +35,9 |
| Altri Europa | 949.411 | 1.188.424 | +25,2 | 448.248 | 519.564 | +15,9 |
| Africa | 410.091 | 345.801 | -15,7 | 199.697 | 222.814 | +11,6 |
| Nord America | 999.492 | 859.187 | -14,0 | 247.101 | 266.219 | +7,7 |
| Centro | | | | | | |
| Sud America | 171.460 | 251.443 | +46,7 | 229.118 | 211.493 | -7,7 |
| Medio Oriente | 410.184 | 360.670 | -12,1 | 27.085 | 31.869 | +17,7 |
| Giappone | 257.358 | 264.468 | +2,8 | 102.360 | 101.168 | -1,2 |
| NICS | 286.589 | 294.536 | +2,8 | 66.263 | 66.020 | -0,4 |
| Altri | | | | | | |
| Estremo Oriente | 246.113 | 257.861 | +4,8 | 495.814 | 619.709 | +25,0 |
| Australia e altri | 99.605 | 62.595 | -37,1 | 23.986 | 43.169 | +80,0 |
| TOTALE | 6.517.584 | 6.560.267 | +0,7 | 3.849.596 | 4.194.848 | +9,0 |

Fonte: Irpet, Commercio estero della Toscana, Rapporto 2004-05

Estremamente positiva è stata invece la dinamica degli altri paesi europei che non fanno parte dell'Ue (+25,2%) e del Centro Sud America (+46,7%); sempre moderatamente in crescita (+2,8%) sono anche risultati il Giappone e i NICs (*New Industrialized Countries*, cioè Honk Kong, Taiwan, Corea del Sud e Singapore).

Le importazioni sono invece continuate a crescere a ritmi sostenuti (+9,0%): i paesi da cui si è acquistato maggiormente sono stati l'Ue a 15 paesi, i paesi extra-Ue, il Nord America e l'Estremo Oriente.

**Andamento delle esportazioni e importazioni della Provincia di Firenze nel 2004-05
per attività economica (valori in migliaia di euro e variazione % sull'anno precedente)**

| | Esportazioni | | | Importazioni | | |
|---------------------------------|------------------|------------------|-------------|------------------|------------------|-------------|
| | 2004 | 2005 | | 2004 | 2005 | |
| | Valore assoluto | Valore assoluto | Δ% 04-05 | Valore assoluto | Valore assoluto | Δ% 04-05 |
| Agricoltura, caccia e pesca | 19.949 | 16.585 | -17,0 | 79.998 | 75.322 | -5,8 |
| Estrattiva ed energetici | 39.569 | 45.654 | +15,4 | 45.497 | 54.326 | +19,4 |
| Alimentari e affini | 382.281 | 412.842 | +8,0 | 439.148 | 434.161 | -1,1 |
| Filati | 82.975 | 46.963 | -43,4 | 30.952 | 31.683 | +2,3 |
| Tessuti | 166.662 | 151.875 | -8,9 | 50.784 | 52.413 | +3,2 |
| Confezioni | 676.438 | 685.516 | +1,3 | 243.987 | 269.365 | +10,4 |
| Maglieria | 179.355 | 163.185 | -9,0 | 61.995 | 61.351 | -1,0 |
| Indumenti pelle e pellicceria | 106.964 | 106.989 | +0,0 | 57.129 | 60.540 | +6,0 |
| Pelli conciate, cuoio e affini | 137.451 | 132.473 | -3,6 | 85.257 | 88.622 | +4,0 |
| Pelletteria | 761.422 | 777.793 | +2,1 | 131.321 | 164.331 | +25,1 |
| Calzature | 548.923 | 557.820 | +1,6 | 105.273 | 117.093 | +11,2 |
| Prodotti in legno | 62.899 | 52.939 | -15,8 | 36.441 | 35.096 | -3,7 |
| Carta e stampa | 74.796 | 75.032 | +0,3 | 80.208 | 78.062 | -2,7 |
| Raffinerie, chimica e gomma | 594.380 | 604.807 | +1,7 | 855.024 | 940.089 | +9,9 |
| Ceramica e vetro | 126.025 | 127.135 | +0,9 | 37.738 | 37.547 | -0,5 |
| Trasf. minerali non metalliferi | 19.712 | 17.129 | -13,1 | 6.195 | 7.222 | +16,6 |
| Metallurgia | 191.569 | 216.884 | +13,2 | 412.777 | 466.861 | +13,1 |
| Macchine e apparecchi meccanici | 1.437.654 | 1.422.420 | -1,0 | 333.191 | 429.556 | +28,9 |
| Meccanica di precisione | 479.987 | 502.829 | +4,7 | 443.993 | 478.834 | +7,8 |
| Mezzi di trasporto | 156.586 | 167.933 | +7,2 | 178.869 | 184.793 | +3,3 |
| Mobili | 126.984 | 131.966 | +3,9 | 19.585 | 24.096 | +23,3 |
| Gioielli ed oreficeria | 74.657 | 73.326 | -1,8 | 35.646 | 24.343 | -31,7 |
| Altre manifatture | 55.900 | 56.065 | +0,3 | 53.406 | 58.804 | +10,1 |
| Attività varie | 10.721 | 13.837 | +29,1 | 24.735 | 20.337 | -17,8 |
| TOTALE | 6.517.584 | 6.560.267 | +0,7 | 3.849.596 | 4.194.848 | +9,0 |

Fonte: Ipet, Commercio estero della Toscana, Rapporto 2004-05

La disarticolazione settoriale dell'export fiorentino evidenzia come i prodotti del settore delle macchine e dei mezzi meccanici (anche se in leggera flessione nel 2005) siano quelli più richiesti sul mercato estero, costituendo da soli il 21,7% dell'export complessivo. Quote considerevoli delle esportazioni fiorentine sono detenute dalla pelletteria, dai tessuti e dai prodotti raffinati, chimici e di gomma: tutti questi settori hanno anche presentato tassi di variazione annua positivi insieme ad altre

attività che sono riuscite a sostenere le vendite della nostra provincia all'estero (prodotti alimentari, prodotti metallurgici, gioielli, mezzi di trasporto, prodotti meccanici di precisione).

Tuttavia, il quadro che emerge dall'osservazione delle due tabelle precedenti appare abbastanza critico, tanto da far sospettare l'esistenza di un "caso toscano" e, di conseguenza, di una forte difficoltà anche da parte del sistema produttivo fiorentino a mantenersi stabile sui mercati esteri tradizionali. Nei settori in cui la nostra economia è specializzata, come nel settore moda, si registrano ormai da diversi anni forti perdite di quote di mercato, mentre i settori in cui non vi è specializzazione (chimica, meccanica) esiste una maggior competitività sui mercati internazionali. Il sistema produttivo fiorentino (e toscano) sta probabilmente lanciando segnali di cambiamento: buona parte delle produzioni legate al sistema moda sono infatti costituite da prodotti intermedi anziché da prodotti finali diretti al consumatore, e in questa tipologia di beni è molto più forte la concorrenza di prezzo esercitata dalle economie emergenti. Inoltre l'offerta della provincia di Firenze verso l'estero è costituita ancora in larga parte da una gamma di prodotti a basso contenuto tecnologico (più del 40% dell'export appartiene infatti alla filiera TAC, cioè tessile-abbigliamento-calzature) nei quali si manifestano chiari segnali di perdita di concorrenzialità.

Sembra però che le prospettive per il futuro dell'economia provinciale, nonostante la permanenza di tensioni esterne che potrebbero rallentare le capacità di ripresa delle imprese toscane e fiorentine (fluttuazione dei prezzi delle materie prime e manovre di rialzo dei tassi di interesse da parte della Banca Centrale Europea), siano più incoraggianti di quanto è emerso nel corso degli ultimi anni: nella tabella iniziale del paragrafo vengono riportate le stime dell'ufficio studi Prometeia secondo le quali, in concomitanza con il proseguimento della crescita economica mondiale e nazionale, nel 2006-2008 a livello fiorentino dovrebbe registrarsi un incremento del valore aggiunto che oscillerà tra lo 0,8% e l'1,3% grazie a una ripresa dell'export e dei consumi delle famiglie. Lo sviluppo dovrebbe avvantaggiare maggiormente il settore dell'industria in senso stretto e quello delle costruzioni, mentre i settori agroalimentare e quello dei servizi saranno contrassegnati da un'espansione più contenuta. La situazione occupazionale non dovrebbe evidenziare cambiamenti significativi, se non incrementi nell'edilizia e perdite contenute nell'industria e nel settore agricolo.

L'analisi dei dati relativi al numero di imprese attive registrate presenti nella Provincia di Firenze e nel Comune di Firenze può fornire un quadro più approfondito della specializzazione produttiva fiorentina.

Alla sostanziale stagnazione del Pil provinciale è corrisposta una crescita vicina allo zero del numero di imprese attive, il cui incremento in termini assoluti è stato pari a 178 unità a fine 2005. Un andamento così poco dinamico è stato in larga parte determinato dalla perdita di unità nei settori manifatturiero, commerciale e dell'intermediazione finanziaria; la crescita più significativa è stata invece registrata dal settore edile, mentre tassi di variazione positiva ma modesta hanno caratterizzato i servizi immobiliari, informatici, i trasporti e gli alberghi e ristoranti.

Nell'ambito del commercio si evidenzia un ulteriore indebolimento degli esercizi di vendita al dettaglio (soprattutto panettieri, fruttivendoli, macellai e negozi di abbigliamento) e il parallelo rafforzamento della grande distribuzione e delle attività di vendita ambulante a posteggio fisso e itinerante.

**Imprese attive nella Provincia di Firenze registrate alla Camera di Commercio nel biennio 2004-05
Dati al 31 Dicembre**

| | 2004 | 2005 | Var.ass. 04-05 | Var.% 04-05 |
|--|---------------|---------------|---------------------------|------------------------|
| Agricoltura, caccia, e silvicoltura | 7.165 | 7.086 | -79 | -1,1 |
| Pesca, piscicoltura e servizi annessi | 5 | 7 | +2 | +40,0 |
| Estrazione di minerali | 30 | 32 | +2 | +6,7 |
| Attività manifatturiere | 16.408 | 16.216 | -192 | -1,2 |
| Produzioni e distribuzione di energia elettrica, gas e acqua | 15 | 15 | 0 | 0,0 |
| Costruzioni | 13.618 | 14.269 | +651 | +4,8 |
| Commercio ingr. e dett.-riparazione beni personali e per la casa | 25.631 | 25.237 | -394 | -1,5 |
| Alberghi e ristoranti | 4.010 | 4.104 | +94 | +2,3 |
| Trasporti, magazzinaggio e comunicazione | 3.605 | 3.648 | +43 | +1,2 |
| Intermediazione monetaria e finanziaria | 1.966 | 1.890 | -76 | -3,9 |
| Attività immobiliare, noleggio, informatica, ricerca | 12.458 | 12.695 | +237 | +1,9 |
| PA, difesa, assicuraz.sociale obbl. | 4 | 0 | -4 | -100,0 |
| Istruzione | 369 | 375 | +6 | +1,6 |
| Sanità e altri servizi sociali | 257 | 273 | +16 | +6,2 |
| Altri servizi pubblici, sociali e personali | 3.901 | 3.893 | -8 | -0,2 |
| Imprese non classificate | 217 | 97 | -120 | -55,3 |
| Totale complessivo | 89.659 | 89.837 | +178 | +0,2 |

Fonte: Camera di Commercio di Firenze

L'area comunale di Firenze ha mantenuto inalterato per i due anni considerati il proprio peso sul totale provinciale, rappresentando quasi il 40% delle sedi d'impresa complessive. Anche le imprese comunali hanno mostrato chiari segnali di sofferenza, e le risultanze a fine anno hanno mostrato una flessione nel numero delle sedi in attività dello 0,6%. I settori per i quali si sono verificate le maggiori cessazioni sono stati il manifatturiero in generale, il commercio e le attività di intermediazione monetaria e finanziaria. È invece proseguita la fase espansiva delle imprese operanti nel settore legato alle costruzioni, (+2,9%); anche alberghi e ristoranti, grazie alla ripresa turistica, hanno mostrato una tendenza alla crescita, così come le imprese legate alla comunicazione, ai trasporti e all'intermediazione immobiliare.

Imprese attive nel Comune di Firenze registrate alla Camera Commercio nel biennio 2004-05
Dati al 31 Dicembre di ciascun anno

| | 2004 | 2005 | Var.ass. 04-05 | Var.% 04-05 |
|---|---------------|---------------|-------------------|----------------|
| Agricoltura, caccia, e silvicoltura | 679 | 660 | -19 | -2,8 |
| Pesca, piscicoltura e servizi annessi | 4 | 5 | +1 | +25,0 |
| Estrazione di minerali | 5 | 5 | 0 | 0,0 |
| Attività manifatturiere | 4.910 | 4.816 | -94 | -1,9 |
| Produzioni e distribuzione di energia elettrica, gas e acqua | 9 | 10 | +1 | +11,1 |
| Costruzioni | 4.297 | 4.420 | +123 | +2,9 |
| Commercio ingr. e dett.- riparazione beni personali e per la casa | 11.894 | 11.604 | -290 | -2,4 |
| Alberghi e ristoranti | 2.189 | 2.224 | +35 | +1,6 |
| Trasporti, magazzinaggio e comunicazione | 1.555 | 1.589 | +34 | +2,2 |
| Intermediazione monetaria e finanziaria | 1.008 | 940 | -68 | -6,7 |
| Attività immobiliare, noleggio, informatica, ricerca | 6.989 | 7.126 | +137 | +2,0 |
| PA, difesa, assicuraz. sociale obbl. | 2 | 0 | -2 | -100,0 |
| Istruzione | 260 | 259 | -1 | -0,4 |
| Sanità e altri servizi sociali | 151 | 157 | +6 | +4,0 |
| Altri servizi pubblici, sociali e personali | 1.843 | 1.833 | -10 | -0,5 |
| Imprese non classificate | 111 | 47 | -64 | -57,7 |
| Totale complessivo | 35.906 | 35.695 | -211 | -0,6 |

Fonte: Camera di Commercio di Firenze

Ulteriori indicatori sullo stato dell'economia fiorentina nel 2005 possono pervenire dall'analisi dagli impieghi di gas e di energia elettrica effettuati nel corso dell'anno e dal tasso di produzione/smaltimento dei rifiuti urbani.

Relativamente ai consumi di gas, si è registrato un incremento complessivo del 5,0%. Poiché la maggior parte di gas viene erogato a scopo riscaldamento, le condizioni climatiche più fredde registrate nell'inverno 2005 hanno determinato una crescita del 5,1% in questa tipologia di consumi. Da sottolineare che l'aumento dell'impiego nel terziario e piccola industria (14,6%) è stata indicativa del migliorato livello di produttività registrato a Firenze, non brillante ma comunque in ripresa.

Consumi di gas nel Comune di Firenze nel 2004-05 (milioni di metri cubi)

| | 2002 | 2003 | 2004 | 2005 | Δ % 2004-05 |
|---|----------------|----------------|----------------|----------------|----------------|
| Domestico (cottura cibi e acqua calda) | 5,880 | 6,334 | 6,311 | 6,253 | -0,9 |
| Riscaldamento individuale | 115,723 | 141,200 | 135,037 | 141,983 | +5,1 |
| Riscaldamento centralizzato | 44,730 | 55,229 | 51,077 | 49,682 | -2,7 |
| Altri usi (terziario e piccola industria) | 57,882 | 72,102 | 52,243 | 59,898 | +14,6 |
| Totale usi civili | 224,215 | 274,865 | 244,668 | 257,819 | +5,4 |
| Industrie e ospedali in deroga* | 38,651 | 33,454 | 24,841 | 25,176 | +1,3 |
| Totale consumi | 262,866 | 308,319 | 269,509 | 282,995 | +5,0 |

Gli utenti sono industrie a vocazione produttiva con consumi annui di gas superiori ai 200.000 mc. e gli ospedali con consumi annui superiori ai 300.000 mc.

Fonte: Fiorentinagas

Per quanto riguarda l'energia elettrica i consumi sono stati caratterizzati da un trend in crescita sia considerando l'arco temporale 2000-05, sia in riferimento all'anno precedente: l'aspetto più incoraggiante è rappresentato dall'incremento delle utenze non domestiche, maggiormente rappresentative del mondo produttivo fiorentino, che hanno segnato un +28,2% rispetto al 2000. Tale risultato è strettamente legato ai primi segnali di ripresa del ciclo economico a livello regionale e nella nostra provincia, anche se per una corretta interpretazione di questo valore è necessario tenere presente che la voce "locali e luoghi diversi dalle abitazioni" non comprende solo le attività produttive, ma anche i consumi di energia elettrica condominiali dei quali non si conosce l'esatta entità.

**Ripartizione dei consumi di energia elettrica per classi tariffarie nel Comune di Firenze
Anni 2000-2005 (migliaia di Kwh)**

| | 2000 | 2004 | 2005 | Δ 00-05 | Δ 04-05 |
|---|------------------|------------------|------------------|--------------|-------------|
| Illuminazione Pubblica | 28.210 | 29.942 | 33.335 | +18,2 | +11,3 |
| Usi Domestici | 405.856 | 422.715 | 410.555 | +1,1 | -2,9 |
| Usi in locali e luoghi diversi dalle abitazioni | 833.720 | 1.034.697 | 1.068.697 | +28,2 | -3,3 |
| Totale | 1.267.786 | 1.487.354 | 1.512.587 | +19,3 | +1,7 |

Fonte: Enel Distribuzione S.p.A., Unità territoriale Toscana e Umbria

La questione inerente la produzione e gestione dei rifiuti urbani a Firenze sta imboccando una strada molto positiva: nel 2005 la nostra città è stata la prima a livello nazionale in termini di quantità pro-capite di rifiuti prodotti, ma è stata anche la prima per la quantità di raccolta differenziata effettuata. Rispetto al 2000 la raccolta differenziata è cresciuta del 31,9%, mentre quella indifferenziata ha subito nell'ultimo quinquennio una flessione del 6%. Il primo obiettivo del decreto Ronchi, e cioè quello di raggiungere la soglia del 25% per i rifiuti differenziati, è stato ampiamente raggiunto e superato: la prossima tappa sarà quella di portare questa percentuale al 50% dei rifiuti totali prodotti che, insieme all'approvazione del nuovo termovalorizzatore, dovrebbe porsi come alternativa alla discarica e all'inceneritore.

Rifiuti raccolti nel Comune di Firenze (Tonnellate) – Confronto 2000/2005

| Anni | 2000 | 2005 | Var. % 2000-05 |
|---|----------------|----------------|-------------------|
| Rifiuti indifferenziati | 194.352 | 182.700 | -6,0 |
| Raccolte differenziate | 59.258 | 78.187 | +31,9 |
| -vetro | 7.764 | 8.686 | +11,9 |
| -carta e cartone | 30.951 | 38.925 | +25,8 |
| -imballaggi in alluminio (lattine, vaschette, bombole spray...) | 208 | 253 | +21,6 |
| -pile | 37 | 46 | +24,3 |
| -farmaci | 21 | 24 | +14,3 |
| -altro* | 20.273 | 30.253 | +49,2 |
| TOTALE | 253.610 | 260.887 | +2,9 |

*In questa voce rientrano: spazzamento e raccolta stradale, scarti verdi da giardini, sostanza organica domestica, imballaggi legno, ferrosi, materiale elettrico, plastica, olii vegetali, indumenti usati, pneumatici, toner, altre sostanze pericolose

Fonte: Quadrifoglio S.p.A.

1.5 LE GRANDI IMPRESE NEL TERRITORIO FIORENTINO

Grandi imprese industriali e di servizi con sede legale e principali sedi operative nella provincia fiorentina al 31/12/2005

| Imprese | Attività | Comune di localizzazione | Occupati |
|---|--|--------------------------|----------|
| Banca Toscana (Monte dei Paschi) | Bancario | Firenze | 4.532 |
| Unicoop Firenze | Grande distribuzione | Firenze | 4.046 |
| Nuovo Pignone | Tecnologia petrolifera | Firenze | 3.833 |
| Cassa di Risparmio di Firenze | Bancario | Firenze | 3.447 |
| Galileo Avionica (gruppo Finmeccanica) | Applicazioni elettriche, elettroniche, meccaniche, ottiche | Campi Bisenzio | 3.313 |
| S.I.T.A. | Trasporti | Firenze | 2.788 |
| Findomestic | Leasing | Firenze | 1.805 |
| Menarini | Farmaceutica | Firenze | 1.347 |
| Eli Lilly | Farmaceutica | Sesto Fiorentino | 1.193 |
| Società italiana di ristorazione | Ristorazione | Impruneta | 1.174 |
| Cooperativa facchinaggio e trasporto mercato ortofrutticolo | Trasporti | Firenze | 1.099 |
| Boheringer Ingelheim | Farmaceutica | Reggello | 939 |
| Starhotel (sede legale Milano, hotel a Firenze e provincia) | Alberghi | Firenze | 767 |
| Esaote (gruppo Bracco) | Applicazioni elettriche e meccaniche | Firenze | 658 |
| Sammontana | Produzioni dolciarie | Empoli | 652 |
| Salvatore Ferragamo | Moda | Sesto Fiorentino | 630 |
| Ote (del gruppo Finmeccanica) | Sistemi comunicazione alta tecnologia | Firenze | 625 |
| Malesci Ist. farmacobiologico (gruppo Menarini) | Farmaceutica | Bagno a Ripoli | 597 |
| Baldassini Tognozzi | Costruzioni | Calenzano | 596 |
| GKN Driveline Firenze | Meccanica per automobili | Campi Bisenzio | 585 |
| UNA (sede legale Milano, hotel a Firenze e provincia) | Alberghi | Calenzano | 513 |
| Richard Ginori 1735 | Porcellane | Sesto Fiorentino | 487 |
| EL.EN. | Sistemi laser | Calenzano | 464 |
| Arca cooperativa sociale | Servizi socio-assistenziali | Firenze | 451 |
| Guccio Gucci | Moda | Firenze | 404 |
| Soc. Italo britannica L.Manetti-H.Roberts | Cosmetica e farmaceutica | Calenzano | 393 |
| F.lli Lazzi | Trasporti | Firenze | 383 |
| Matec | Macchine tessili | Scandicci | 376 |
| Infogroup | Informatica ed elettronica | Firenze | 358 |
| Seves (gruppo Progetto 26) | Vetro | Firenze | 355 |
| L'Agorà coop. sociale | Servizi socio-assistenziali | Firenze | 353 |
| Madonnina del Grappa | Servizi socio-assistenziali | Firenze | 352 |
| P.Antinori | Alimentari e produzione vinicola | Firenze | 347 |
| Marchesi de' Frescobaldi | Produzione vinicola | Firenze | 318 |
| Targetti Sankey | Illuminazione | Firenze | 307 |
| Ist. Farmacobiologico Stroder | Farmaceutica | Firenze | 306 |

Fonte: Camera di Commercio di Firenze

Il tessuto imprenditoriale toscano in generale e fiorentino in particolare si può qualificare come “diffuso”, cioè caratterizzato da un elevato numero di imprese la cui dimensione è piccola o piccolissima, spesso a carattere artigianale con una lunga tradizione produttiva alle spalle (secondo la Raccomandazione della Commissione Europea 2003/361/CE del 6 maggio 2003 la piccola impresa deve soddisfare simultaneamente i requisiti di avere meno di 50 dipendenti e un fatturato annuo, o un totale di bilancio annuo, non superiore a 10 milioni di euro).

Composizione percentuale del valore aggiunto per settori al 31.12.2005

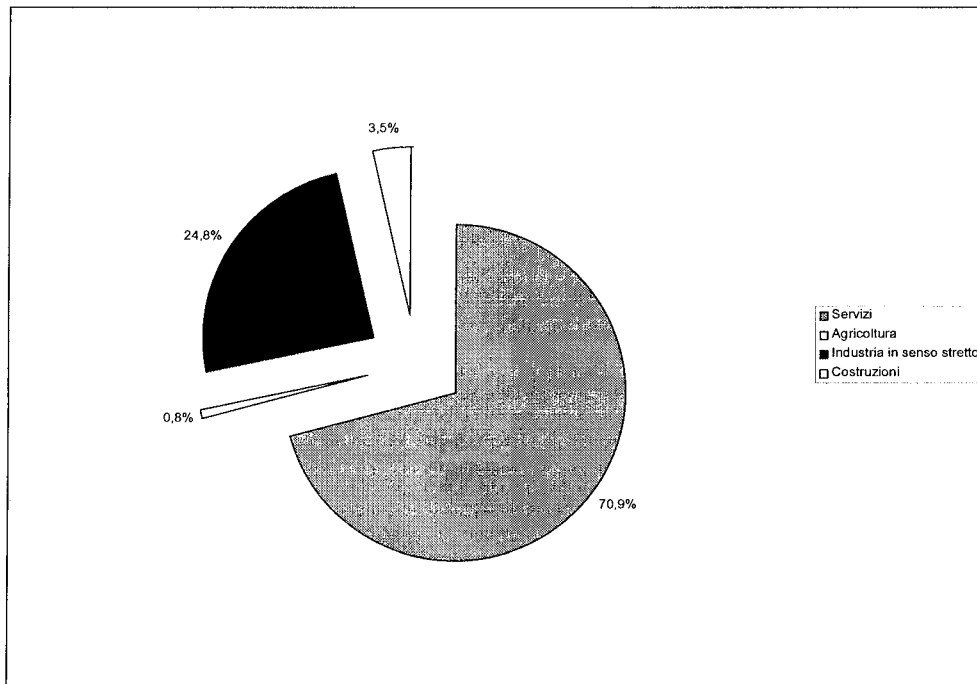

Fonte: nostra elaborazione su dati Camera di Commercio di Firenze

Le imprese di grandi dimensioni (quelle del settore industriale hanno più di 250 dipendenti e un fatturato superiore ai 40 milioni di euro annui, mentre le grandi imprese dei servizi devono avere più di 95 dipendenti e un fatturato superiore ai 15 milioni di euro l'anno) sono poche e permangono come retaggio di realtà industriali nate nel secondo dopoguerra, e la loro incidenza in termini numerici è ulteriormente diminuita a partire dagli anni '80. Queste, pur rappresentando una percentuale minima del panorama industriale complessivo, detengono, in termini di occupazione e valore aggiunto prodotto, un peso determinante per lo sviluppo economico dell'area. Per approfondire la realtà delle grandi imprese e inquadrarle all'interno del contesto nazionale può risultare interessante consultare un rapporto di Mediobanca che classifica ogni anno le grandi imprese italiane distinguendole per settore di attività. Il rapporto on line, pubblicato recentemente sul sito Internet all'indirizzo http://www.mbres.it/ita/mb_publicazioni/società.htm, si riferisce al 2004, ed analizza le imprese il cui fatturato è superiore ai 50 milioni di euro annui.

Molte delle imprese di grandi dimensioni presenti nella nostra area sono quelle che hanno fatto la storia di Firenze e che hanno contribuito a diffondere nel mondo un'immagine della città e dei suoi dintorni che ha superato lo stereotipo della città d'arte a vocazione turistica per farla divenire anche simbolo del *made in Italy* e della moda, nonché sede di importanti industrie

tecnologicamente avanzate che raggiungono punte di eccellenza nel settore petrolifero e farmaceutico.

Anche se le funzioni legate ai servizi risultano tradizionalmente prevalenti nell'area fiorentina, esiste un tessuto manifatturiero profondamente radicato nella realtà locale il cui valore aggiunto costituisce, insieme al comparto delle costruzioni, quasi un terzo del valore aggiunto totale.

La definizione di industria, nella sua accezione più ampia, comprende al proprio interno il settore delle costruzioni e l'industria manifatturiera: il primo vanta nell'area fiorentina un lungo periodo di sviluppo che ha svolto una funzione anticiclica anche durante gli anni più critici che sono seguiti al 2001; il manifatturiero è invece una realtà composta da settori molto differenziati alcuni dei quali hanno subito maggiormente gli effetti della crisi economica: in termini di fatturato e occupati, prevalgono nel manifatturiero il sistema moda, la metalmeccanica, l'artigianato artistico e il settore chimico farmaceutico che raggiunge a Firenze livelli qualitativi assai elevati.

Le imprese più numerose sono quelle operanti nelle costruzioni che, da sole, arrivano a costituire quasi la metà delle imprese industriali totali attive a Firenze; seguono poi le aziende del settore moda (14,9%) e quelle della meccanica (8,2%).

Composizione % delle imprese manifatturiere e delle costruzioni attive nel Comune di Firenze al 31.12.2005

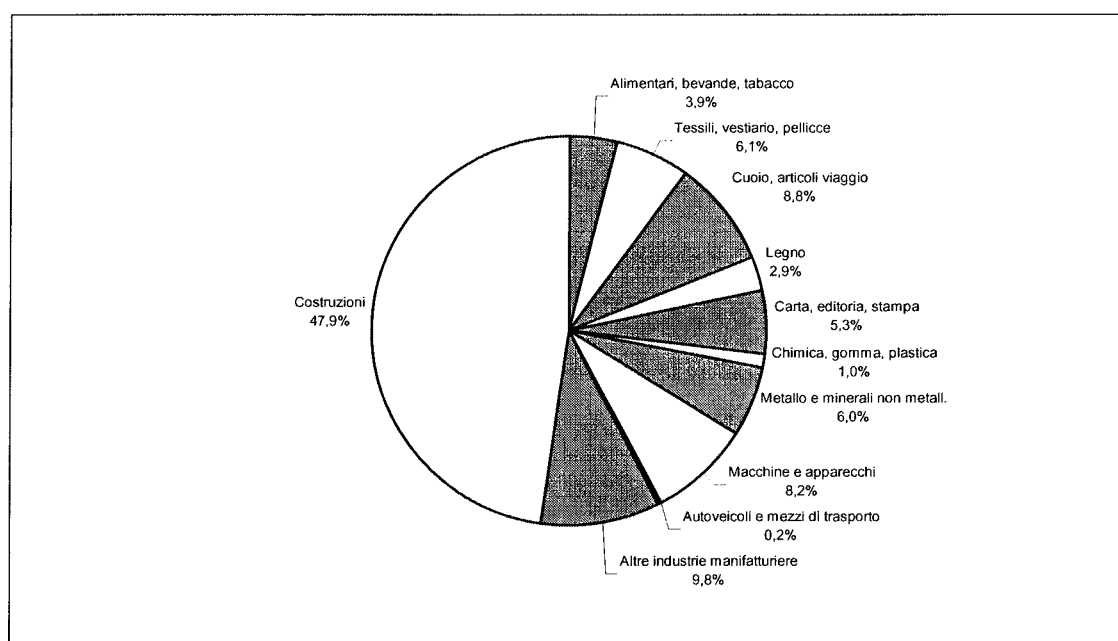

Fonte: nostra elaborazione su dati della Camera di Commercio di Firenze

È interessante osservare come il rapporto tra numerosità delle imprese presenti in un determinato settore e consistenza degli occupati ci possa fornire un indicatore sulla dimensione delle imprese stesse: se infatti vi è corrispondenza tra numerosità delle imprese operanti e numerosità degli occupati nei settori delle costruzioni, della moda e della carta-editoria, stesso discorso non vale invece per i settori della meccanica e della chimica e gomma. Qui, a fronte di un ridotto numero di imprese sul totale (8,4% per macchine e trasporti, 1,0% per chimica, gomma e plastica), vengono impiegati rispettivamente il 20% e il 10% degli occupati totali dell'industria, in ragione dell'ampia scala dimensionale delle imprese operanti in questi ambiti.

Composizione % degli occupati nell'industria della provincia fiorentina al 31.12.2005

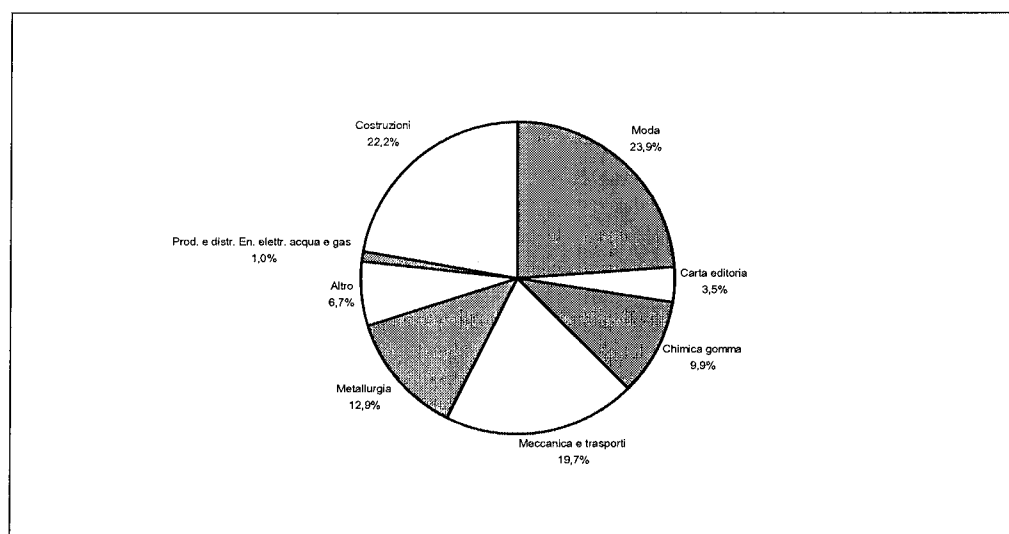

Fonte: nostra elaborazione su dati della Camera di Commercio di Firenze

1.6 TURISMO E RICADUTE ECONOMICHE SUL TERRITORIO

La Toscana rappresenta tradizionalmente una delle mete principali del turismo internazionale e nazionale: essa assorbe il 45% di tutto il flusso turistico diretto verso il Centro-Nord Italia, per cui il crollo del turismo straniero avvenuto successivamente agli eventi del 2001, che costituisce il 50,5% del turismo toscano, è stato avvertito pesantemente nella nostra regione e, in modo particolare, nelle città d'arte e a vocazione congressuale. Le perdite sono state contenute solo grazie alla relativa tenuta del turismo italiano. Sono diminuiti gli americani, i giapponesi e i tedeschi, cioè soggetti che non solo rappresentano in valore assoluto una delle presenze numericamente più rilevanti, ma che anche mediamente spendono anche più degli altri. Nel giro di 5 anni sono invece cresciuti i turisti russi (+49,6% in Toscana dal 2000 al 2005), seguiti dai belgi, i francesi e gli inglesi.

Relativamente alla realtà fiorentina, può essere interessante stimare l'incidenza delle attività turistiche sull'economia complessiva provinciale e comunale. Specificando il fatto che le attività di tipo turistico sono un comparto molto eterogeneo che taglia trasversalmente vari settori e che la quantificazione degli indicatori suddetti appare spesso controversa, nel complesso può apparire ragionevole affermare che circa il 60% delle attività economiche locali vengono in qualche modo "toccate" dal turismo. Tale incidenza è stata calcolata in modo approssimativo tenendo conto del fatto che essa può essere misurata attraverso vari indicatori:

- imprese operanti nel settore turistico in modo diretto (per esempio alberghi, alcuni ristoranti e bar che servono prevalentemente una clientela turistica...) e indiretto (settore dell'artigianato, gallerie d'arte, taxi, autorimesse...);
- numero di occupati diretti (che lavorano cioè per imprese turistiche, come nel caso di portieri d'albergo, addetti a un museo...) e numero di occupati indiretti (come, ad esempio, netturbini utilizzati per smaltire i rifiuti prodotti dalla presenza turistica);
- Ammontare della spesa turistica.

L'occupazione diretta nel settore turistico a Firenze è stata stimata intorno al 7% dell'occupazione complessiva, mentre la somma di occupati diretti e indiretti costituisce circa il 14% degli occupati comunali. A livello provinciale, questa percentuale di soggetti che lavorano in modo diretto e indiretto nel turismo scende all'8%.

La spesa turistica a Firenze alimenta circa il 19% dei consumi complessivi, mentre nell'area provinciale l'incidenza di questa tipologia di spesa scende al 6%.

La spesa turistica effettuata nel comune di Firenze, secondo stime dell'Irpet e dell'Apt riferite alla media emersa nel corso degli anni '90, costituisce circa il 7% del Pil prodotto a livello comunale, mentre a livello provinciale l'incidenza è del 4,9% e a livello regionale del 5,3%.

Per quanto riguarda invece l'evoluzione congiunturale del settore turistico nel corso degli anni, si evidenzia a fine 2005 un recupero di competitività che si è riportata sui livelli del periodo antecedente il mese di settembre del 2001. Alcuni elementi di debolezza, quali il protrarsi del deprezzamento del dollaro nei confronti dell'euro e il mancato completamento della ripresa economica in Germania, hanno però frenato il pieno riallineamento dei flussi turistici fiorentini con le performance del 2000, cioè un anno particolarmente favorevole preso come standard elevato di riferimento.

Composizione % delle presenze turistiche italiane e straniere negli esercizi ricettivi della Provincia di Firenze nel 2005

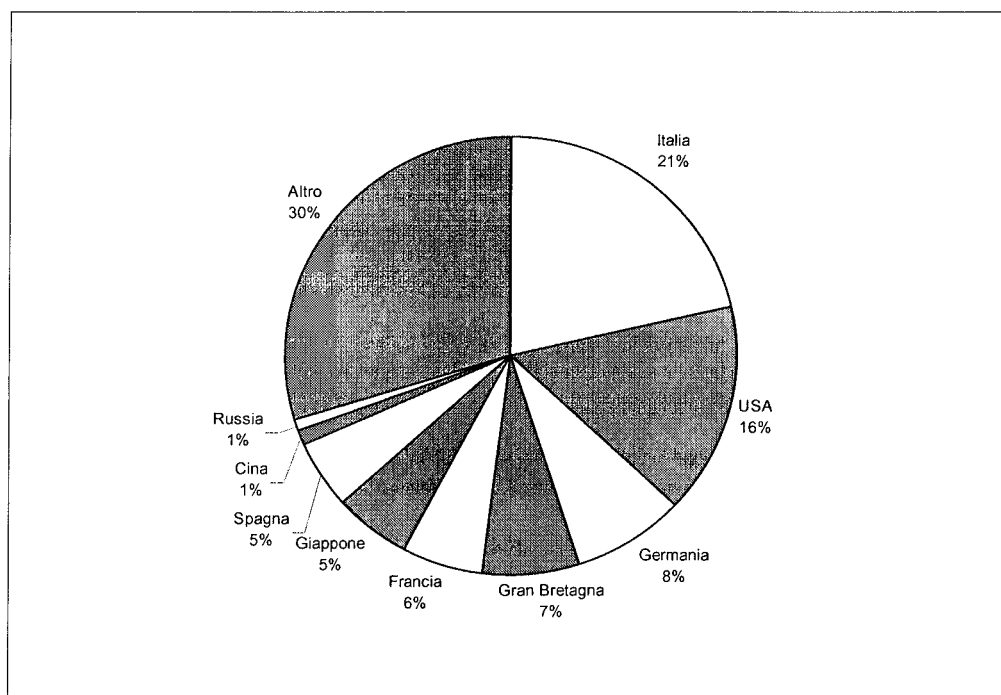

Fonte: Provincia di Firenze - Servizio Turismo. U.O. Strutture ricettive-Statistica

Relativamente alle presenze (cioè il numero di pernottamenti a Firenze), c'è stata una crescita a cifra doppia rispetto allo stesso periodo dell'anno precedente (+10%), soprattutto grazie ai flussi italiani che costituiscono il 21% delle presenze totali nell'area provinciale. Si è registrata invece una forte perdita di stranieri, soprattutto americani e tedeschi; è stata buona la tenuta di francesi e inglesi a cui si è sommata la lenta ma progressiva affermazione del turismo di gruppo proveniente dal nuovo mercato russo. Il confronto con il 2000 evidenzia poi un risultato positivo solo per gli arrivi

nazionali (+8,6%), mentre le altre voci sono in flessione e le presenze straniere sostanzialmente stagnanti. Nonostante i segnali di ripresa, i margini di profitto delle imprese operanti nel settore turistico si sono ridotti sia perché i prezzi praticati sono stati tagliati (soprattutto gli alberghi a tre stelle hanno praticato ribassi del 30% rispetto al 2000), sia perché sono aumentati i posti letto offerti nelle stanze (soprattutto nell'extra-alberghiero). A causa della contrazione dei visitatori e della forte concorrenza esercitata da mete appetibili sotto il punto di vista delle bellezze artistico-naturali offerte e dei prezzi (in particolare Spagna, Grecia, Croazia), si è scatenata una vera e propria competizione tra le varie strutture offrire per condizioni sempre più appetibili, il che ha fatto calare utili e fatturati di circa il 10% rispetto al 2000. Le uniche strutture che hanno fatto registrare fatturati molto positivi sono state quelle di categoria superiore, mentre per gli alberghi di medio livello (3 stelle) si sono registrate le perdite più consistenti.

**Movimento turistico negli esercizi ricettivi del Comune di Firenze nel quinquennio 2000-2005
distinti tra italiani e stranieri**

| | 2000 | 2005 | Δ 2000-05 |
|-------------------------|------------------|------------------|--------------|
| Tot. Arrivi italiani | 717.414 | 779.245 | +8,6% |
| Tot. Arrivi stranieri | 2.034.861 | 1.871.708 | -8,0% |
| Tot. Presenze italiani | 2.081.967 | 1.866.071 | -10,4% |
| Tot. Presenze stranieri | 4.839.220 | 4.853.327 | +0,3% |
| TOTALE ARRIVI | 2.779.381 | 2.650.953 | -4,6% |
| TOTALE PRESENZE | 6.874.081 | 6.719.398 | -2,2% |

*I valori si riferiscono agli esercizi alberghieri, extra-alberghieri e alloggi privati
Fonte: Provincia di Firenze - Servizio Turismo. U.O. Strutture ricettive-Statistica

Se il confronto con il 2000 può essere in parte penalizzante a causa dell'“effetto rimbalzo”, il raffronto con il 2004 appare invece improntato ad un maggior ottimismo: sia gli arrivi che le presenze nelle strutture alberghiere ed extra-alberghiere nella città di Firenze sono risultati in aumento; le presenze sono però aumentate in misura minore (+4,0%) rispetto alla crescita del 2004 (+6,1%), determinando così una leggera flessione nel periodo medio di permanenza che è sceso in un anno da 2,65 giorni a 2,55 giorni.

**Movimento turistico nella città di Firenze distinto per tipologia ricettiva - Confronto 2004-2005
(valori approssimati alle migliaia)**

| Valori assoluti | 2004 | | | 2005 | | |
|-----------------------------------|-------------|-------------------|-----------|-------------|-------------------|-----------|
| | Alberghiero | Extra Alberghiero | Totale | Alberghiero | Extra Alberghiero | Totale |
| Arrivi | 2.100.000 | 300.000 | 2.400.000 | 2.300.000 | 400.000 | 2.600.000 |
| Presenze | 5.400.000 | 1.100.000 | 6.400.000 | 5.500.000 | 1.200.000 | 6.700.000 |
| N. medio giorni permanenza | 2,52 | 3,48 | 2,65 | 2,42 | 3,42 | 2,55 |
| Variazione % sull'anno precedente | 2004 | | | 2005 | | |
| | Alberghiero | Extra Alberghiero | Totale | Alberghiero | Extra Alberghiero | Totale |
| Arrivi | +2,9% | 0,0% | +2,5% | +8,0% | +14,0% | +8,0% |
| Presenze | +13,8% | -20,6% | +6,1% | +3,4% | +12,0% | +4,0% |
| N. medio giorni permanenza | +10,6% | -20,6% | +3,5% | -4,3% | -1,7% | -3,7% |

Fonte: Provincia di Firenze - Servizio Turismo. U.O. Strutture ricettive-Statistica

A livello provinciale si è invece verificata una situazione opposta a quella strettamente cittadina in quanto i flussi degli arrivi sono apparsi in calo rispetto al 2000 ma sono aumentati i pernottamenti: tale fenomeno può essere in parte dovuto al decentramento dei pernottamenti fuori dai confini della città dove vengono praticati prezzi più economici; qui vi è anche maggior diffusione di agriturismi nei quali i periodi di permanenza, in ragione del tipo di vacanza e di ospitalità che offrono, sono più lunghi.

Movimento turistico nella Provincia di Firenze distinto per tipologia ricettiva - quinquennio 2000-2005

| | 2000 | 2005 | Var.% 2000-05 |
|--|------------------|-------------------|------------------|
| Esercizi alberghieri | | | |
| Totale Arrivi | 3.122.968 | 3.020.634 | -3,3 |
| Totale Presenze | 6.906.451 | 7.024.854 | +1,7 |
| Esercizi extralberghieri (comprensivi di alloggi privati) | | | |
| Totale Arrivi | 631.655 | 680.348 | +7,7 |
| Totale Presenze | 3.008.923 | 3.295.613 | +9,5 |
| TOTALE ARRIVI | 3.754.623 | 3.700.982 | -1,4 |
| TOTALE PRESENZE | 9.915.374 | 10.320.467 | +4,1 |

Fonte: Provincia di Firenze - Servizio Turismo. U.O. Strutture ricettive-Statistica

Le ricadute economiche del turismo sul territorio possono essere rilevate tramite una serie di indicatori diretti e indiretti: tra i primi vi è la spesa dei viaggiatori stranieri, che l'Ufficio Italiano Cambi ha conteggiato in crescita del +5,2% da gennaio a settembre 2005; un ulteriore indicatore è costituito dal numero delle imprese che operano nel settore turistico: tali imprese possono essere direttamente legate al turismo (per esempio alberghi) o indirettamente (per es. bar che saltuariamente servono una clientela turistica).

Imprese operanti nel settore turistico registrate alla Camera di Commercio di Firenze- Tassi di natalità e mortalità - Raffronto 2000-2005

| | 2000 | 2005 | Δ 2000-05 |
|--|---------------|---------------|--------------|
| Strutture alberghiere (hotel, alberghi, pensioni) | 448 | 500 | +11,6 |
| Strutture extra-alberghiere (ostelli, campeggi, agriturismi, affittacamere...) | 273 | 469 | +71,8 |
| Ristoranti | 1.197 | 1.654 | +38,2 |
| Bar, birrerie e simili | 2.019 | 2.267 | +12,3 |
| Altre strutture | 936 | 662 | -29,3 |
| Totale alberghi e pubblici esercizi | 4.873 | 5.552 | +13,9 |
| Agenzie di viaggio e altri intermediari | 235 | 319 | +35,7 |
| <i>Totale generale</i> | <i>5.108</i> | <i>5.871</i> | <i>+14,9</i> |
| <i>Totale imprese registrate in ogni settore economico nel Comune di Firenze</i> | <i>34.723</i> | <i>35.695</i> | <i>+2,8</i> |
| Tasso di natalità imprese turistiche | 5,0% | 2,4% | - |
| Tasso di mortalità imprese turistiche | 4,3% | 5,1% | - |

*I valori si riferiscono agli esercizi alberghieri, extra-alberghieri e alloggi privati

Fonte: Provincia di Firenze - Servizio Turismo. U.O. Strutture ricettive-Statistica

A fine 2005 il complesso delle attività legate al turismo è aumentato del 14,9% rispetto al 2000, mentre le imprese complessive registrate a Firenze hanno raggiunto un incremento molto più contenuto (2,8%). Entrambe le tipologie ricettive, alberghiere ed extra-alberghiere, hanno mostrato

un trend in crescita nel corso dell'ultimo quinquennio, ma le strutture extra-alberghiere sono quelle che hanno mostrato la crescita più evidente: soprattutto grazie alla diffusione di agriturismi (che negli ultimi anni hanno registrato un vero e proprio boom di aperture e di affluenza) questa tipologia ricettiva ha quasi raddoppiato le proprie sedi attive (+71,8%).

Anche gli occupati alle dipendenze nelle imprese turistiche, dopo la flessione seguita alla crisi del 2001, sono apparsi in risalita (+3,6% nel 2005). L'elemento che desta maggior preoccupazione riguarda però la scarsa qualificazione degli occupati nel settore turistico: a parte il 2004, negli anni considerati non si è registrato nessun incremento dei soggetti con qualifica dirigenziale, mentre i tassi di crescita degli operai sono stati i più elevati. Tra questa tipologia di lavoratori prevalgono infatti occupati con basse qualifiche professionali, come addetti alle pulizie, sguatterri, aiuto-cuochi, camerieri ecc.; molti di questi hanno una provenienza extra-comunitaria.

**Tassi di variazione degli occupati alle dipendenze del settore turistico nella provincia di Firenze
Anni 2001-2005**

| | 2001 | 2002 | 2003 | 2004 | 2005 |
|-------------------|------------|------------|------------|------------|------------|
| Dipendenti | 5,2 | 2,8 | 3,1 | 1,2 | 3,6 |
| <i>di cui</i> | | | | | |
| -Dirigenti | 0,0 | 0,0 | 0,0 | 1,7 | 0,0 |
| -Impiegati | 4,1 | 2,1 | 2,3 | 1,2 | 2,7 |
| -Operai | 5,5 | 2,9 | 3,2 | 1,3 | 3,7 |

Fonte: Provincia di Firenze - Servizio Turismo. U.O. Strutture ricettive-Statistica

I visitatori dei musei, risultando direttamente proporzionali al numero dei turisti, sono aumentati nel 2005 sia nei musei comunali che in quelli statali. Per quanto riguarda i primi, l'incremento assoluto a fine 2005 è stato pari a 21.853 unità, che sono risultati il 3,7% in più rispetto al 2004: questo andamento positivo è stato interamente attribuibile alla crescita dei visitatori di Palazzo Vecchio e al successo del Museo dei Ragazzi; tutte le altre strutture comunali hanno invece presentato una flessione.

Presenze nei musei comunali fiorentini: confronto tra il triennio 2003-2005

| | 2003 | 2004 | 2005 | Var. % 2004-05 |
|------------------------|----------------|----------------|----------------|----------------|
| Palazzo Vecchio | 357.699 | 401.265 | 421.328 | +5,0% |
| <i>di cui</i> | | | | |
| -Quartieri Monumentali | 313.000 | 346.669 | 359.907 | +3,82% |
| -Museo dei Ragazzi | 41.440 | 54.569 | 61.421 | +12,5% |
| Cappella Brancacci | 121.279 | 117.124 | 116.678 | -0,4% |
| Santa Maria Novella | 47.919 | 52.599 | 46.796 | -11,0% |
| Santo Spirito | 3.644 | 3.764 | 3.748 | -0,4% |
| Firenze Com'era | 7.136 | 7.397 | 7.210 | -2,5% |
| Collezioni del '900 | - | - | 8.242 | - |
| Totale | 537.677 | 582.149 | 604.002 | +3,7% |

Fonte: Comune di Firenze- Servizio Musei Comunali.

Relativamente ai musei statali, a fine anno si è registrata una crescita complessiva dell'1,3% al cui interno si evidenziano, in negativo, la flessione della Galleria degli Uffizi (iniziata nel 2004 con la parziale perdita di visitatori stranieri, da sempre i maggiori frequentatori di questo museo) e della Galleria Palatina. Tutte le altre strutture hanno invece presentato una crescita, ad eccezione delle Ville Medicee, il cui peso percentuale sul totale resta comunque contenuto.

Presenze nei musei statali fiorentini al 31 Dicembre di ciascun anno

| | 2002 | 2003 | 2004 | 2005 | Var.% 2004-05 |
|--|------------------|------------------|------------------|------------------|--------------------------|
| Galleria Uffizi | 1.488.408 | 1.495.206 | 1.429.946 | 1.341.762 | -6,2% |
| Galleria Palatina | 416.699 | 369.896 | 463.367 | 448.056 | -3,3% |
| Cumulativo Argenti/Boboli | 944.382* | 706.237 | 677.496 | 741.343 | +9,4% |
| Cappelle Medicee | 386.847 | 344.149 | 348.823 | 369.463 | +5,9% |
| Museo San Marco | 190.347 | 179.029 | 175.124 | 190.760 | +8,9% |
| Galleria Accademia e Cumulativo Accademia/Opificio | 1.028.993 | 1.018.464 | 1.172.726 | 1.177.695 | +0,4% |
| Museo Nazionale Bargello | 199.628 | 180.385 | 197.873 | 205.660 | +3,9% |
| Galleria Arte Moderna | 53.183 | 53.541 | 59.328 | 60.378 | +1,8% |
| Cumulativo Pitti | - | - | - | 22.880 | - |
| Museo Davanzati e Palazzo | 39.213 | 37.597 | 40.586 | 51.154 | +26,0% |
| Cenacoli* | 39.011 | 36.938 | 37.250 | 56.039 | +50,4% |
| Percorso del Principe | 4.432 | 3.259 | - | - | - |
| Ville medicee di Castello e Petraia, Poggio a Caiano, Cerreto Guidi | n.d. | 50.271 | 58.610 | 45.522 | -22,3% |
| Giardino di Castello** | - | - | - | 9.613 | - |
| Totale | 4.803.339 | 4.546.462 | 4.661.126 | 4.720.325 | +1,3% |

* Sotto questa voce vanno considerati: Cenacolo del Sarto, Cenacolo del Fuligno, Cenacolo del Ghirlandaio, Cenacolo di S. Apollonia e Chiostro dello Scalzo.

**Queste ville medicee sono passate alla gestione della Soprintendenza il 1° Dicembre 2002

Fonte: Soprintendenza per i Beni Artistici e Storici di Firenze.

1.7 LAVORO E OCCUPAZIONE

L'occupazione nella Provincia di Firenze a fine 2005 è risultata pari a 417.000 unità con un incremento di 10.000 occupati rispetto al 2004. I 10.000 occupati aggiuntivi sono stati assorbiti in piccola parte dal settore terziario e, per l'80%, dall'industria, il cui processo di ripresa ha reso possibile una rinnovata politica di assunzioni. Uno dei segnali più positivi è pervenuto dal fatto che l'incremento registrato dall'industria non è stato imputabile esclusivamente alle costruzioni, che durante gli anni della crisi avevano continuato a presentare un andamento in crescita svolgendo una funzione anticiclica, ma soprattutto all'industria manifatturiera che aveva sofferto la recessione più pesante.

Occupati* nella Provincia di Firenze, in Toscana e in Italia distinti per settore di attività economica al 31.12.2005 e confronto della situazione fiorentina con il 2004

| | <i>Firenze 2004</i> | <i>Firenze 2005</i> | <i>Toscana 2005</i> | <i>Italia 2005</i> |
|--|---------------------|---------------------|---------------------|--------------------|
| Agricoltura | 7.000 | 6.000 | 58.000 | 947.000 |
| Dipendenti | 2.000 | 3.000 | 28.000 | 436.000 |
| Indipendenti | 5.000 | 3.000 | 30.000 | 511.000 |
| Industria+Costruzioni | 119.000 | 127.000 | 470.000 | 6.940.000 |
| Dipendenti | 85.000 | 101.000 | 347.000 | 5.464.000 |
| Indipendenti | 34.000 | 26.000 | 123.000 | 1.476.000 |
| di cui Industria manifatturiera | 88.000 | 96.000 | 349.000 | 5.028.000 |
| Dipendenti | 71.000 | 82.000 | 280.000 | 4.278.000 |
| Indipendenti | 17.000 | 14.000 | 68.000 | 750.000 |
| Servizi | 280.000 | 284.000 | 982.000 | 14.675.000 |
| Dipendenti | 195.000 | 195.000 | 685.000 | 10.633.000 |
| Indipendenti | 85.000 | 89.000 | 297.000 | 4.042.000 |
| TOTALE | 407.000 | 417.000 | 1.510.000 | 22.563.000 |
| Dipendenti | 282.000 | 300.000 | 1.061.000 | 16.534.000 |
| Indipendenti | 125.000 | 117.000 | 449.000 | 6.029.000 |

*Sono definiti occupati i soggetti di almeno 18 anni d'età che abbiano svolto una o più ore di lavoro nella settimana di riferimento a prescindere dalla situazione dichiarata o che abbiano dichiarato di essere momentaneamente assenti dal lavoro nella settimana di riferimento, ma di avere comunque un'occupazione.

Fonte: Istat, Indagine sulle Forze Lavoro

Il miglioramento della situazione occupazionale si è tradotto anche in una diminuzione del 6,8% delle persone in cerca di occupazione e in una crescita del 2,0% delle forze di lavoro. Contemporaneamente il tasso di occupazione nella provincia fiorentina è salito di un punto percentuale e si è stabilizzato al di sopra di quello regionale e nazionale; il tasso di disoccupazione è invece sceso, mostrando un trend migliore di quello toscano che invece ha registrato una lieve risalita.

Forze di lavoro e persone in cerca di occupazione nella Provincia di Firenze, in Toscana e in Italia al 31.12.2005 e variazione % rispetto al 2004

| | Firenze | Toscana | Italia |
|------------------------------------|----------------|----------------|---------------|
| Forze di lavoro* | 436.900 | 1.593.600 | 24.451.400 |
| Maschi | 241.300 | 909.900 | 14.640.300 |
| Femmine | 195.600 | 683.700 | 9.811.100 |
| Var. % sul 2004 | +2,0% | +1,6% | +0,4% |
| Maschi | +1,5% | +0,9% | +0,6% |
| Femmine | +2,6% | +2,4% | -0,1% |
| Persone in cerca di occ. ** | 20.000 | 84.000 | 1.889.000 |
| Maschi | 8.000 | 34.000 | 902.000 |
| Femmine | 12.000 | 50.000 | 986.000 |
| Var. % sul 2004 | -6,8% | +2,6% | -3,7% |
| Maschi | +7,6% | +3,5% | -2,4% |
| Femmine | -15,0% | +2,1% | -4,8% |

Fonte: Istat, Indagine sulle Forze Lavoro

*Le forze di lavoro sono costituite dalla somma degli occupati e dei disoccupati. I disoccupati, a loro volta, sono i soggetti non occupati che dichiarano di essere in cerca di lavoro, immediatamente disponibili a lavorare e di aver svolto almeno una volta attività di ricerca di lavoro negli ultimi 30 giorni.

**Secondo la definizione più "restrittiva" di Eurostat, le persone in cerca di occupazione sono i soggetti di oltre 15 anni che si dichiarano in cerca di lavoro, immediatamente disponibili a lavorare e che abbiano svolto attività di ricerca di lavoro negli ultimi 30 giorni.

Le caratteristiche strutturali del mercato del lavoro toscano sono in parte mutate rispetto agli anni passati: se infatti a partire dagli ultimi anni '90 la tendenza delle imprese era verso la precarizzazione e flessibilizzazione del lavoro, sembra che attualmente, dopo il superamento della fase peggiore del rallentamento economico, vi sia un rovesciamento di prospettiva e un ritorno verso le assunzioni a tempo indeterminato.

Inoltre, un'indagine del sistema Excelsior di Unioncamere sui fabbisogni professionali e sullo stato dell'occupazione nelle imprese attive nella provincia di Firenze, ha messo in luce come nel corso degli ultimi anni il mondo imprenditoriale fiorentino abbia iniziato ad avvertire l'esigenza di utilizzare forza lavoro maggiormente qualificata, rovesciando quindi la tendenza degli ultimi anni che aveva portato ad utilizzare forza lavoro con bassa qualificazione e con bassa produttività di lavoro, prevalentemente di provenienza extra-comunitaria.

Tassi di occupazione e di disoccupazione nella Provincia di Firenze, in Toscana e in Italia al 31.12.2005 e variazione % rispetto al 2004

| | Firenze | Toscana | Italia |
|--------------------------------|----------------|----------------|---------------|
| Tasso di occupazione* | 66,5 | 63,7 | 57,5 |
| Variazione % sul 2004 | +1,0% | +0,5% | +0,1% |
| Tasso di disoccupazione | 4,5 | 5,3 | 7,7 |
| Variazione % sul 2004 | -0,4% | +0,1% | -0,3% |

*Il tasso di occupazione è costituito dal rapporto tra occupati e popolazione di età superiore ai 18 anni.

Fonte: Istat, Indagine sulle Forze Lavoro

Infine, il Servizio Statistico dell'Amministrazione Comunale Firenze ha elaborato un'indagine sulle Forze di lavoro che restringe territorialmente il campo di osservazione dall'area provinciale a quella comunale, rilevando che il numero degli occupati totali a gennaio 2006 era pari a 148.587: di questi, la percentuale più elevata risulta impiegata nella pubblica amministrazione (con presenza femminile più che doppia rispetto a quella maschile), e le altre aree significative di occupazione sono il commercio e le attività varie a carattere professionale-imprenditoriale. L'industria e le costruzioni hanno assorbito insieme il 13% degli occupati complessivi a Firenze, vale a dire poco più di 19.000 soggetti con prevalente composizione maschile.

Distribuzione degli occupati nel Comune di Firenze per settore di attività – Gennaio 2006

| Settore di attività | Maschi (%) | Femmine (%) | Totale (%) |
|--|-------------------|--------------------|-------------------|
| Agricoltura | 1,5 | 0,6 | 1,1 |
| Trasformazioni industriali | 12,6 | 9,8 | 11,4 |
| Costruzioni | 2,4 | 0,6 | 1,6 |
| Commercio | 18,9 | 19,7 | 19,2 |
| Pubblica Amministrazione | 17,7 | 38,8 | 27,3 |
| Altre attività professionali e imprenditoriali | 20,0 | 16,7 | 18,5 |
| Altro | 26,9 | 13,7 | 21,0 |
| Totale (valore assoluto) | 81.355 | 67.232 | 148.587 |

Fonte: Istat, Indagine sperimentale sulle Forze Lavoro

Il miglioramento della situazione occupazionale si è tradotto anche in un taglio delle ore di Cassa Integrazione sia per la gestione ordinaria (-4,5%) che per la straordinaria (-21,6%) e per l'edilizia (-18,0%). La gestione ordinaria è diminuita in tutti i comparti della moda che sono stati

maggiormente caratterizzati da segnali di ripresa (tessile, vestiario, pelli e cuoio); si è invece registrata una flessione nell'impiego straordinario per l'edilizia, settore la cui espansione prolungata negli anni sembrava prossima alla saturazione e che invece è proseguita anche nel 2005. Il comparto edilizio merita comunque un discorso a parte: il dato relativo alle ore autorizzate è proporzionale ai giorni di chiusura dei cantieri dovuti al maltempo e all'apertura di nuovi cantieri legati alla fioritura di lavori infrastrutturali particolarmente diffusi a Firenze.

Anche la flessione della gestione straordinaria è sia sintomo del rientro della crisi economica ma anche segnale dell'esaurirsi di processi di mutamento all'interno delle imprese: spesso l'uso della Cassa straordinaria infatti non è esclusivamente sintomo di difficoltà produttiva ma anche della volontà di riorganizzare strutturalmente l'impresa sulla base di nuovi investimenti e nuovi organi dirigenziali.

Interventi di Cassa Integrazione Guadagni nella Provincia di Firenze distinte per settore economico nel 2005 e tassi di variazione 2004-05

| | Gestione ordinaria | | Gestione straordinaria | |
|--------------------------------|---------------------------|-------------|-------------------------------|--------------|
| | Val. ass. | Δ 2004-05 | Val. ass. | Δ 2004-05 |
| Attività agricole industriali | - | -100,0 | - | - |
| Industrie estrattive | - | -100,0 | - | - |
| Legno | 27.625 | +27,4 | - | - |
| Alimentari | 3.642 | +316,7 | - | - |
| Metallurgiche | 14.497 | -29,2 | - | - |
| Meccaniche | 245.570 | +134,2 | 189.842 | -17,3 |
| Tessili | 28.650 | -61,2 | 330.656 | +331,6 |
| Vestiario, abbigl. arredamento | 54.653 | -27,4 | - | - |
| Chimiche | 8.032 | -5,1 | - | -100,0 |
| Pelli e cuoio | 236.485 | -28,8 | - | - |
| Trasformazioni minerali | 59.665 | -48,8 | - | - |
| Carta e poligrafiche | 33.368 | +68,0 | 2.998 | - |
| Edilizia | 48.282 | +292,1 | 211.416 | -18,0 |
| Energia elettrica e gas | 3.680 | - | - | - |
| Trasporti e comunicazioni | 16.542 | +32,4 | 13.812 | -88,7 |
| Varie | 1.663 | -91,2 | - | - |
| Tabacchicoltura | - | - | - | - |
| Commercio | - | - | 1.490 | -65,5 |
| TOTALE | 782.354 | -4,5 | 750.214 | -21,6 |

Fonte: Inps, Coordinamento generale statistico attuariale

Un ultimo indicatore che può risultare utile per l'analisi dei livelli di occupazione e benessere a Firenze è l'andamento dei prezzi al consumo per i residenti in città. In base alle rilevazioni effettuate alla fine del mese di Dicembre del 2005, la variazione media annua è stata pari a +1,5%, pari al tasso di incremento rilevato nello stesso periodo dell'anno precedente. I settori che hanno presentato gli aumenti di prezzo più significativi sono stati quelli relativi all'abitazione e all'uso di energia (+7,0% con particolare aumento del gasolio per riscaldamento e del gas in bombole), ai trasporti (con crescita del prezzo delle autovetture e dei viaggi in aereo e flessione del costo dei carburanti), all'istruzione e alla sanità. La diminuzione del costo delle comunicazioni è dovuta in buona parte alla discesa del prezzo dei telefoni cellulari, mentre per l'area ricreativa si sono registrati forti sconti sui pacchetti vacanze tutto compreso.

Indice dei prezzi al consumo nella città di Firenze – Dicembre 2005

| Capitoli di spesa | Peso % | Δ tendenziale annuale |
|---|---------------|-----------------------|
| Prodotti alimentari, bevande analcoliche | 15,30 | -1,1 |
| Bevande alcoliche, tabacchi | 2,66 | +1,0 |
| Abbigliamento e calzature | 8,85 | +1,2 |
| Abitazione, acqua, energia e combustibili | 8,17 | +7,0 |
| Mobili, articoli e servizi per la casa | 10,39 | +0,6 |
| Servizi sanitari e spese per la salute | 8,42 | +1,5 |
| Trasporti | 15,18 | +3,4 |
| Comunicazioni | 2,89 | -4,0 |
| Ricreazioni, spettacoli e cultura | 8,13 | +0,3 |
| Istruzione | 1,21 | +2,1 |
| Servizi ricettivi e di ristorazione | 11,55 | +1,3 |
| Altri beni e servizi | 7,25 | +2,3 |
| <i>Indice generale</i> | <i>100,00</i> | <i>+1,5</i> |

Fonte: Ufficio di Statistica del Comune di Firenze

1.8 MOBILITÀ E TRASPORTI

Firenze si trova al centro di collegamenti autostradali, stradali, ferroviari e aeroportuali abbastanza sviluppati. La rete infrastrutturale risulta composta dall'autostrada A1 (Milano-Roma) e dalla A 11 (che collega la città con la costa), dalle strade di grande comunicazione Firenze-Pisa-Livorno e Firenze-Siena e dalla linea ferroviaria Milano-Firenze-Roma a cui si aggiunge un reticolo di collegamenti ferroviari capillari con buona parte del territorio regionale.

Nonostante questa dotazione infrastrutturale abbastanza sviluppata, esistono problematiche assai rilevanti dentro l'area urbana ma anche nella circonvallazione del perimetro cittadino che causano difficoltà sia per raggiungere Firenze che per uscire dalla città verso destinazioni esterne. I principali problemi legati alla viabilità si riscontrano sulla rete di strade e autostrade: la dotazione iniziale infatti non è mai stata ampliata in modo significativo, ma gli interventi di adeguamento intervenuti nel tempo si sono indirizzati verso il potenziamento delle strutture esistenti piuttosto che verso la costruzione di nuovi tratti percorribili; parallelamente alla scarsa crescita infrastrutturale, si è registrato un continuo aumento dei flussi di veicoli che hanno portato a una saturazione della rete autostradale e stradale. La situazione più ingestibile è il tratto autostradale Firenze-Bologna nel quale i livelli di traffico sono talmente superiori a quelli per i quali era stato progettato da renderne disagiata anche la manutenzione. Altro tratto critico è quello autostradale che costeggia Firenze (e che viene utilizzato come circonvallazione cittadina in sostituzione dei percorsi interni alla città), in cui il traffico è arrivato ad essere quattro volte superiore a quello ottimale sopportabile: il movimento giornaliero è costituito per il 35% da veicoli urbani che si spostano localmente e quotidianamente, per un altro 25% da traffico merci pesante, mentre la rimanente parte è occasionale.

Relativamente alla mobilità interna alla città, un interessante rapporto curato dall'Ufficio comunale di Statistica ha rilevato come ogni giorno Firenze venga movimentata da un flusso quotidiano di spostamenti pari a 254.431 persone (il seguente paragrafo riporta in modo sintetico i risultati dell'indagine "Il pendolarismo a Firenze con i dati provvisori del Censimento 2001", curato dall'Ufficio comunale di statistica; il rapporto completo è consultabile sul sito Internet

<http://statistica.comune.fi.it/pubblicazioni>); tuttavia, poiché dei soggetti rilevati 8.063 non hanno dichiarato la motivazione dello spostamento, ai fini della valutazione del movimento complessivo nella città verrà considerato solo il valore di 246.368 spostamenti giornalieri.

La tabella sottostante mostra come la maggior parte del movimento che si registra a Firenze abbia un'origine interna all'area comunale (56,6%) e come la sua consistenza in termini assoluti diminuisca man mano che ci si allontana geograficamente dalla città.

Composizione degli spostamenti giornalieri a Firenze

| <i>Origine spostamenti</i> | Frequenza assoluta | Frequenza relativa |
|----------------------------|---------------------------|---------------------------|
| Interna | 139.523 | 56,6 |
| Comuni confinanti* | 40.383 | 16,4 |
| Provincia** | 35.050 | 14,2 |
| Fuori Provincia | 31.412 | 12,7 |
| Totale | 246.368 | 100,0 |

*I comuni confinanti sono: Impruneta, Bagno a Ripoli, Fiesole, Scandicci, Sesto fiorentino, Campi Bisenzio

** Provincia indica il resto della provincia fiorentina esclusi i comuni confinanti

Fonte: Ufficio comunale di Statistica, "Il pendolarismo a Firenze con i dati provvisori del Censimento 2001"

Le due grandi motivazioni per le quali gli spostamenti giornalieri vengono effettuati sono lo studio ed il lavoro: la tabella successiva evidenzia come gli studenti siano circa 1\3 dei soggetti complessivi che si spostano, e che la loro provenienza prevalente sia da fuori provincia. Al contrario, i lavoratori risiedono per la maggior parte nei comuni contermini o comunque nell'area provinciale, mentre la loro densità diminuisce drasticamente allontanandosi fuori dai confini provinciali.

Motivazione dello spostamento per area di partenza

| Motivazione | Interni | Comuni confinanti | Provincia | Fuori Provincia | Totale (valori medi) |
|--------------------|----------------|--------------------------|------------------|------------------------|-----------------------------|
| Studio | 36,7 | 25,3 | 29,4 | 43,7 | 34,7 |
| Lavoro | 63,3 | 74,7 | 70,6 | 56,3 | 65,3 |
| Totale | 100,0 | 100,0 | 100,0 | 100,0 | 100,0 |

Fonte: Ufficio comunale di Statistica, "Il pendolarismo a Firenze con i dati provvisori del Censimento 2001"

L'auto privata rappresenta il mezzo privilegiato per spostarsi (1\3 del totale), mentre sommando l'auto allo scooter si arriva a coprire circa la metà degli spostamenti complessivi. I mezzi pubblici sono utilizzati dal 25% dei soggetti interessati, mentre la percentuale più ridotta (15%) si sposta in bici e a piedi. Anche se la tabella non riporta la provenienza, i mezzi ecologici (bici e a piedi) vengono impiegati per gli spostamenti interni, mentre quelli pubblici trovano un più largo impiego per gli spostamenti lunghi; l'auto privata ha un impiego altalenante che non è necessariamente e direttamente collegato con la distanza, pur rimanendo il mezzo più impiegato.

Mezzo utilizzato per lo spostamento

| <i>Mezzo utilizzato</i> | Frequenza assoluta | Frequenza relativa |
|--------------------------------|---------------------------|---------------------------|
| Treno | 23.469 | 9,5 |
| Tram | 4.494 | 1,8 |
| Autobus urbano | 25.155 | 10,2 |
| Corriere extra-urbano | 7.356 | 3,0 |
| Autobus aziendale o scolastico | 1.567 | 0,6 |
| Auto privata come conducente | 66.869 | 27,1 |
| Auto privata come passeggero | 17.276 | 7,0 |
| Moto, scooter | 47.896 | 19,4 |
| Bicicletta | 9.035 | 3,7 |
| A piedi | 25.649 | 10,4 |
| Altro mezzo | 346 | 0,1 |
| Risposte inammissibili | 17.256 | 7,0 |
| Totale | 246.368 | 100,0 |

Fonte: Ufficio comunale di Statistica, "Il pendolarismo a Firenze con i dati provvisori del Censimento 2001"

Gli spostamenti esterni, cioè ad esclusione di quelli le cui partenze avvengono dentro l'area comunale, provengono per il 70,6% dai comuni appartenenti alla provincia di Firenze; il 9,0% proviene dalla provincia di Prato, mentre da Pistoia e Arezzo provengono rispettivamente il 5,8% e il 5,7% degli arrivi giornalieri in città. Le provenienze extra-regionale hanno invece un'incidenza molto bassa (1,6%).

Provenienza degli arrivi verso Firenze (esclusi i movimenti interni)

| Provincia di provenienza | Frequenza assoluta | Frequenza relativa |
|---------------------------------|---------------------------|---------------------------|
| Province non toscane | 1.672 | 1,6 |
| Arezzo | 6.065 | 5,7 |
| Firenze | 75.433 | 70,6 |
| Livorno | 1.391 | 1,3 |
| Lucca | 1.607 | 1,5 |
| Pisa | 2.848 | 2,7 |
| Pistoia | 6.175 | 5,8 |
| Prato | 9.668 | 9,0 |
| Siena | 1.986 | 1,9 |
| Totale | 106.845 | 100,0 |

Fonte: Ufficio comunale di Statistica, "Il pendolarismo a Firenze con i dati provvisori del Censimento 2001"

Un ultimo aspetto che può essere interessante rilevare riguarda la distribuzione degli arrivi nei quartieri fiorentini. Il quartiere 1 appare quello con la più elevata quantità di arrivi, probabilmente in ragione dell'elevata concentrazione di funzioni terziarie-congressuali-culturali che lo contraddistinguono. Anche il quartiere 5 è una destinazione molto frequentata (28,3%) sia perché ospita numerose imprese manifatturiere che attraggono occupati, sia per la presenza di strutture legate allo sviluppo delle nuove tecnologie e per il recente insediamento del polo universitario giuridico-economico.

Infine, a fronte di un flusso così consistente di spostamenti che avvengono nell'area del comune di Firenze, è interessante osservare che le uscite dei residenti da Firenze sono, in valore assoluto, solo 29.921: di queste l'86,1% avviene per motivi di lavoro e il restante 11,6% per motivi di studio.

Gli arrivi a Firenze per quartiere di destinazione

| Quartiere | Interni | Comuni confinanti | Provincia | Fuori Provincia | Totale |
|---------------|--------------|-------------------|--------------|-----------------|--------------|
| 1 | 38,0 | 35,0 | 38,8 | 46,2 | 38,5 |
| 2 | 20,0 | 17,4 | 21,4 | 14,4 | 19,1 |
| 3 | 5,7 | 6,6 | 5,3 | 2,2 | 5,4 |
| 4 | 9,6 | 10,2 | 7,5 | 3,4 | 8,7 |
| 5 | 26,7 | 30,8 | 27,0 | 33,8 | 28,3 |
| Totale | 100,0 | 100,0 | 100,0 | 100,0 | 100,0 |

Fonte: Ufficio comunale di Statistica, "Il pendolarismo a Firenze con i dati provvisori del Censimento 2001"

Come è stato evidenziato, l'utilizzo dell'autovetture privata resta la modalità più diffusa per i fiorentini che intendono spostarsi per motivi di lavoro o per fare acquisti e per coloro che entrano quotidianamente a Firenze. Firenze si qualifica anche come una città con un assai elevato numero di motocicli, tanto che sommando le due tipologie di mezzi di trasporto si ottiene un indice di veicoli /popolazione che risulta a Firenze tra i più alti d'Italia (797,1) e superiore alla media nazionale (771,0).

Popolazione, autovetture e veicoli nelle città metropolitane (Anno 2005)

| | Popolazione (dati Istat) | Autovetture | Veicoli | Veicoli/popolaz. (X 1000) |
|----------------|--------------------------|-------------------|-------------------|---------------------------|
| Torino | 898.776 | 558.962 | 692.837 | 770,9 |
| Milano | 1.307.590 | 739.537 | 965.663 | 738,5 |
| Genova | 611.476 | 287.630 | 450.006 | 735,9 |
| Bologna | 374.759 | 204.177 | 281.829 | 752,0 |
| Firenze | 368.244 | 201.518 | 293.536 | 797,1 |
| Roma | 2.540.330 | 1.869.248 | 2.413.791 | 950,2 |
| Napoli | 990.407 | 551.714 | 716.632 | 723,6 |
| Palermo | 674.633 | 387.613 | 520.212 | 771,1 |
| <i>Italia</i> | <i>58.566.692</i> | <i>34.642.848</i> | <i>45.153.421</i> | <i>771,0</i> |

Fonte: Bollettino mensile ACI, Statistiche automobilistiche

Stessa considerazione vale per la consistenza di sole autovetture la cui incidenza, rapportata alla popolazione residente, tra le aree metropolitane italiane risulta seconda solo a quella di Genova e in linea con quella di Bologna.

Rapporto popolazione/ parco autovetture nelle aree metropolitane italiane (Anno 2005)

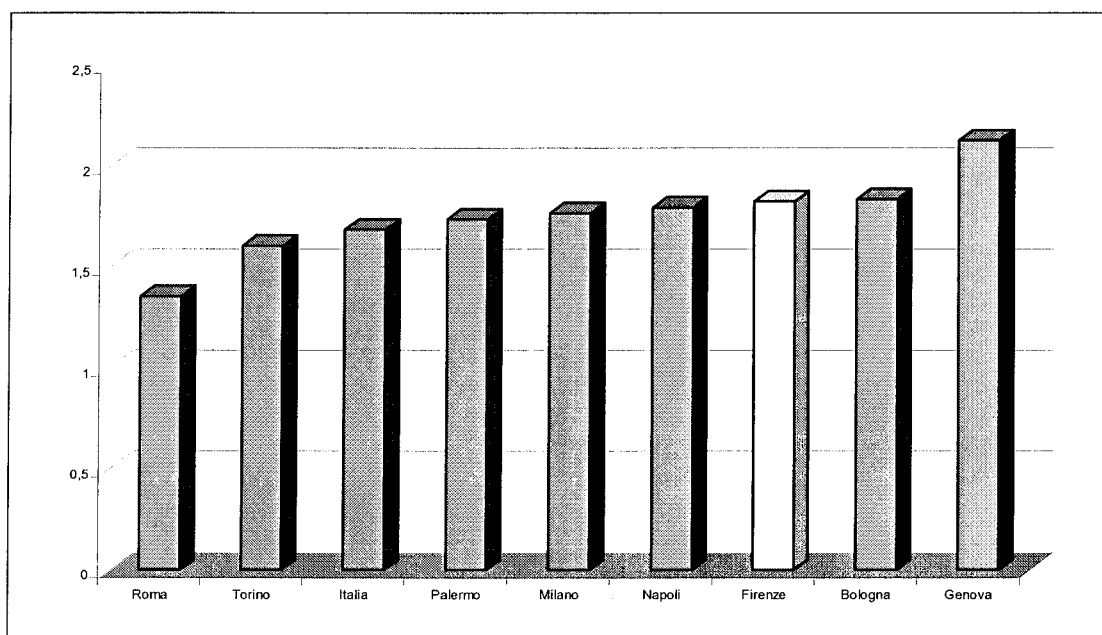

Fonte: ACI, Statistiche automobilistiche

Tra i principali disagi legati al sovrautilizzo di auto private vi è la difficoltà di trovare parcheggio. La Firenze Parcheggi (società a partecipazione comunale che gestisce i parcheggi pubblici) è in grado di garantire complessivamente 5.051 posti auto, suddivisi in parcheggi custoditi e in parcheggi di struttura. La tariffa per i parcheggi custoditi è di 1 euro per la prima ora e di 2 euro a partire dalla seconda, mentre per i parcheggi sotterranei la tariffa va da un minimo di 1 euro all'ora a un massimo di 3 euro dopo la terza ora di parcheggio, con riduzione sui costi per la sosta notturna.

Posti auto disponibili nei parcheggi custoditi e nei parcheggi di struttura del Comune di Firenze gestiti da Firenze Parcheggi S.p.A.

| Parcheggi custoditi | N. posti disponibili | Parcheggi di struttura | N. posti disponibili |
|---|----------------------|------------------------|----------------------|
| Murate- Brunelleschi | 100 | Fortezza Fiera | 532 |
| Cestello | 78 | Parterre | 1.006 |
| L.go Martiri Foibe | 70 | S. Ambrogio | 379 |
| P.zza Savonarola (Valori, Università, Chiesa) | 127 | Viale Pieraccini | 296 |
| P.zza V. Veneto (Cascine, Jolly Hotel)-V.del Prato-Alamanni | 479 | Viale Europa | Nd |
| P.zza delle Cure | 26 | Piazza Beccaria | 210 |
| Segni-Mazzini | 100 | Oltrarno | 218 |
| Vespucci -Via Villa Demidoff | 84 | Stazione S.M. Novella | 901 |
| Galluzzo -Due Strade - Ariosto | 125 | | |
| Talenti | 20 | | |
| Totale | 1.509 | | 3.542 |

Fonte: Firenze Parcheggi S.p.A.

L'eccessivo utilizzo di mezzi privati per gli spostamenti costituisce uno dei principali fattori di inquinamento e congestionamento della viabilità: l'impiego di mezzi di trasporto pubblici viene quindi ormai considerato dalle amministrazioni locali come una delle alternative (parziali o totali) più accreditate al problema del traffico veicolare. Per quanto riguarda la realtà urbana, si può desumere dal dato relativo al ricavo viaggiatori che l'utilizzazione del trasporto pubblico locale si è mantenuto nel 2005 pressoché stabile sui livelli del 2003 e 2004. Il lancio di offerte promozionali e abbonamenti integrati ha in parte controbilanciato l'effetto scoraggiante esercitato dal prezzo del biglietto unitario che è stato recentemente aumentato (da 1 euro a 1,20 euro per una corsa con validità di 70 minuti), collocandosi così tra i più alti d'Italia.

Alcuni indicatori relativi al servizio di trasporto pubblico urbano*

| Anni | 2002 | 2003 | 2004 | 2005 | Δ 2004-05 |
|--|---------|---------|---------|---------|--------------|
| Lunghezza di esercizio della rete (Km) | 448 | 469 | 472 | 640,2 | +35,6% |
| Numero medio di mezzi in dotazione | 441 | 438 | 443 | 443 | 0,0% |
| Numero medio di mezzi disponibili in servizio | 438 | 432 | 432 | 432 | 0,0% |
| Abitanti del territorio servito | 585.542 | 560.554 | 579.397 | 639.641 | +10,4% |
| Ricavi da traffico viaggiatori (in migliaia di euro) | 31.150 | 29.546 | 29.224 | 29.425 | +0,7% |

*Dati riferiti alla rete Scarl (Ataf+Li-nea)

Fonte: ATAF S.p.A.

Il parziale recupero della perdita di utenti (la cui flessione nel 2003 aveva prodotto un crollo dei ricavi del -5,1%) si è accompagnato a un miglioramento generalizzato del servizio che si è tradotto in un ampliamento della lunghezza della rete del 35,6% e del numero di abitanti del territorio servito (+10,4%).

Le indagini condotte dal Consorzio Ataf circa la composizione dell'utenza hanno messo in luce come questa sia costituita in buona parte da donne (molte delle quali casalinghe) e da soggetti ritirati dall'attività lavorativa che si muovono per motivi di svago e shopping prediligendo come destinazioni le aree centrali della città. Sembrano comunque in aumento le utenze di studenti e lavoratori che si spostano quotidianamente dentro la città.

Firenze, qualificandosi come un centro a forte apertura internazionale caratterizzato da molteplici scambi con l'esterno di tipo turistico, culturale e commerciale, avverte in modo particolare le problematiche inerenti il trasporto aereo e l'utilizzazione dell'aeroporto cittadino.

Alla fine del 2005 è emerso un quadro incoraggiante che ha visto un parziale recupero di competitività dell'aeroporto fiorentino che aveva sofferto fortemente nel 2003 e nel 2004 la concorrenza esercitata dal Galileo Galilei di Pisa. Sia il numero dei passeggeri che quello degli aeromobili atterrati e decollati hanno infatti presentato a Firenze una forte crescita segnando il definitivo superamento della fase critica che aveva raggiunto il suo punto di minimo nel 2002. Questi risultati sono in linea con il miglioramento generalizzato che si sta affermando in tutta Italia: a partire dal 2000 il flusso dei passeggeri è cresciuto in quasi tutti gli scali nazionali, con l'eccezione delle flessioni avvenute in concomitanza a eventi critici come l'11 Settembre, la guerra in Afghanistan, l'epidemia di Sars e la guerra in Iraq. Il movimento passeggeri sembra comunque in fase di completo superamento di tali effetti negativi.

Movimento passeggeri registrato all'aeroporto di Firenze dal 2000 al 2005 e variazione % sull'anno precedente

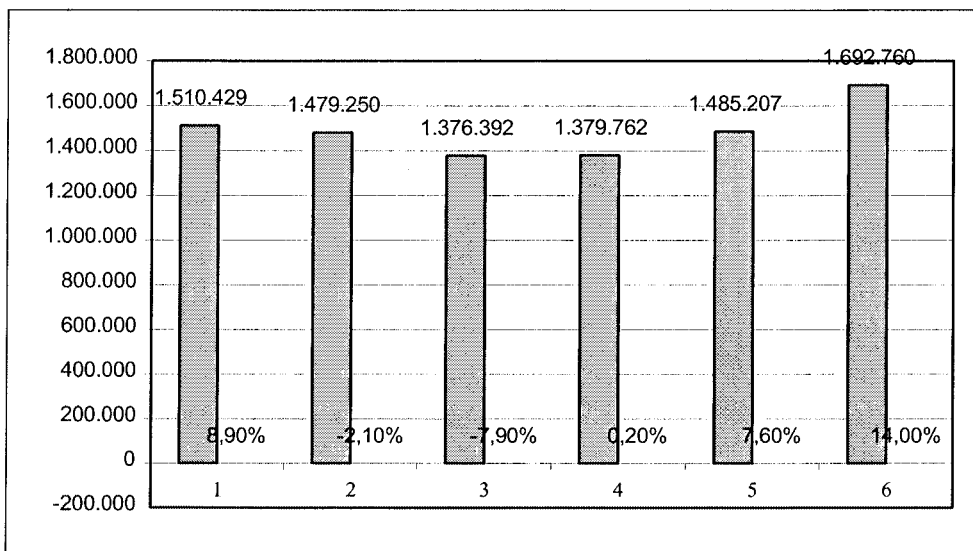

Fonte: Società AdF

L'aeroporto Vespucci ha fatto registrare a fine 2005 una crescita del 14% del flusso passeggeri, dell'8,2% dei movimenti aerei e del 10,1% del tonnellaggio commerciale. Tali risultati positivi sono stati raggiunti grazie all'introduzione di nuove rotte regolari e destinazioni charter (Torino Caselle, Verona, Istanbul, Lourdes, Tirana) e al potenziamento di quelle esistenti (Francoforte, Monaco di Baviera), nonché grazie alle operazioni di riqualificazione dell'aeroporto stesso quali l'installazione del sistema di atterraggio strumentale e la costruzione della nuova torre di controllo che ha consentito l'impiego di una nuova tipologia di aeromobili capace di trasportare un maggior numero di passeggeri.

Consistenza degli aeromobili atterrati/decollati dall'aeroporto di Firenze dal 2000 al 2005 e variazione % rispetto all'anno precedente

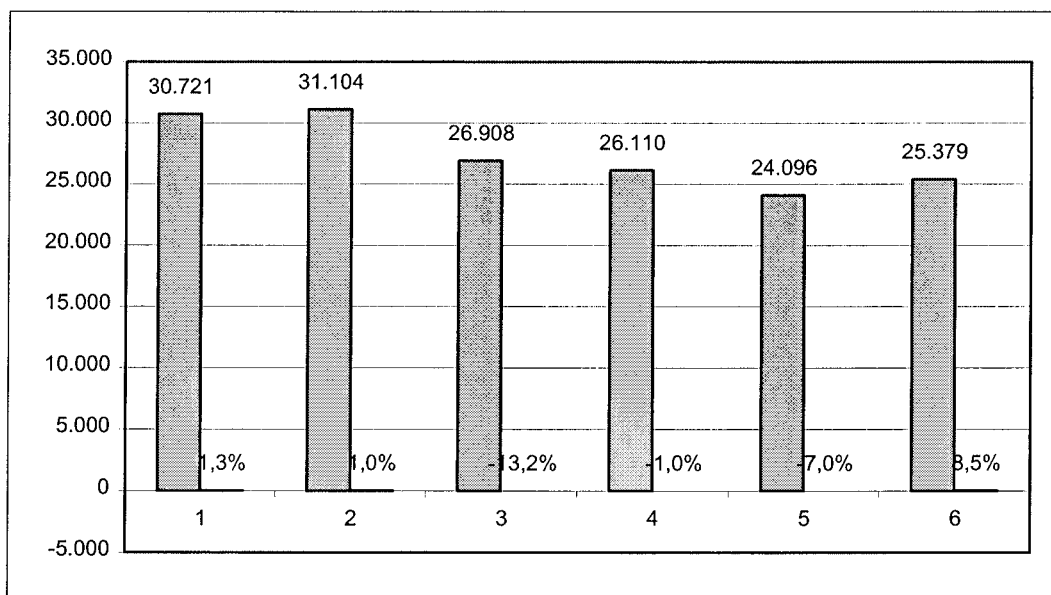

Fonte: Società AdF

Relativamente alle destinazioni e provenienze dei passeggeri, tenendo conto che queste due grandezze sono sostanzialmente equivalenti (per cui il totale dei passeggeri riportato in tabella 2.59 è costituito al 50% da passeggeri atterrati e dal 50% di passeggeri partiti da Firenze), si rileva come le principali mete/provenienze del flusso di viaggiatori siano stati, relativamente ai voli nazionali, Milano Malpensa, Roma Fiumicino e Catania: il forte movimento verso le prime due mete, cioè due grandi aeroporti utilizzati come transfert verso altri voli, conferma come la maggior parte dei passeggeri partiti da Firenze (esattamente il 50,9%) abbia una destinazione finale internazionale. Per quanto riguarda invece le destinazioni internazionali raggiungibili direttamente da Firenze, senza necessità di scali intermedi, le più frequentate sono risultate Francoforte, Monaco di Baviera e Londra Gatwick.

**Flusso passeggeri arrivati e partiti dall'Aeroporto "A. Vespucci"
di Firenze nel triennio 2003-2005 distinti per provenienze/destinazioni**

| | 2003 | 2004 | 2005 |
|-----------------------------------|---------|---------|---------|
| <i>Voli Internazionali</i> | | | |
| Amsterdam | 71.464 | 76.057 | 50.692 |
| Barcellona | 38.446 | 50.215 | 49.279 |
| Bruxelles | 47.975 | 37.261 | 40.159 |
| Basilea | 2.689 | * | * |
| Bucarest | * | 5.694 | 13.434 |
| Francoforte | 173.687 | 192.341 | 218.417 |
| Graz | * | 760 | * |
| Ginevra | * | 3.681 | 9.213 |
| Londra Gatwick | 98.215 | 107.552 | 105.967 |
| Madrid | * | 23.922 | 51.319 |
| Monaco di Baviera | 153.763 | 168.937 | 180.347 |
| Palma di Majorca | * | * | 1.037 |
| Tel Aviv | * | * | 285 |
| Tirana | * | 2.142 | 16.203 |
| Vienna | 17.378 | 18.572 | 17.758 |
| Zurigo | 22.067 | 8.158 | 12.251 |
| <i>Voli nazionali</i> | | | |
| Bari | * | 1.367 | 860 |
| Cagliari | * | 26.062 | 46.721 |
| Catania | 65.876 | 76.366 | 103.921 |
| Milano Malpensa | 160.999 | 167.362 | 181.675 |
| Olbia | 10.855 | 15.044 | 23.591 |
| Palermo | 60.868 | 70.128 | 87.817 |
| Roma Fiumicino | 154.535 | 137.506 | 166.885 |
| Torino | * | 100 | 623 |
| Verona | * | 1.535 | 1.525 |

Fonte: Società AdF

1.9 ABITAZIONI

Il periodo di espansione del mercato immobiliare in Italia, inaugurato nel 1998, ha iniziato a mostrare nel 2004 i primi segnali di rallentamento che poi sono stati confermati anche nel 2005. Le principali tendenze evolutive che hanno caratterizzato il mercato immobiliare indistintamente in tutto il paese sono state: l'interruzione del processo di crescita vertiginosa delle quotazioni e così pure dei rendimenti, lo sganciamento delle valutazioni immobiliari dalla collocazione dell'immobile all'interno di una grande metropoli o di in un comune dell'*hinterland* (nelle grandi città la crescita è stata pari, durante il primo semestre dell'anno, a +4,36%, mentre nelle zone esterne al +4,16%), un modesto orientamento delle scelte d'acquisto verso gli immobili usati, anche se lo scarto con le strutture di nuova costruzione non è stato significativo. Relativamente alle dimensioni dell'immobile, le richieste più numerose si sono indirizzate verso i trilocali, dopo almeno un quinquennio di crescita continua di immobili di piccole dimensioni (mono e bilocali). In questo contesto il ricorso all'indebitamento per l'acquisto dell'abitazione è apparso in crescita rispetto al 2005, sia grazie alle condizioni molto favorevoli praticate per la concessione dei mutui, sia per il verificarsi di un relativo "impoverimento" delle famiglie che hanno assottigliato le proprie scorte di liquidità.

Sul versante delle locazioni immobiliari, a partire dal 2003 c'è stata una modesta diminuzione del tasso di crescita dei canoni, determinata sia dalla ridotta crescita dei salari, sia dall'aumento del numero di immobili acquistati a scopo investimento e quindi immessi sul mercato locativo.

Variazioni dei prezzi degli immobili a Firenze dal 2000 al 2005

| 2000 | 2001 | 2002 | 2003 | 2004 | 2005 (1 semestre) |
|-------|--------|--------|--------|-------|----------------------|
| +3,6% | +13,2% | +17,4% | +13,9% | +5,4% | +0,1% |

Fonte: Osservatorio Immobiliare Tecnocasa

La caratteristica di Firenze quale città d'arte ad apertura turistico-internazionale ha determinato condizioni di accesso agli affitti e all'acquisto di immobili spesso più impegnative rispetto alla media delle città italiane: i residenti del Comune di Firenze si trovano così a dover impiegare la parte più consistente del loro reddito per far fronte alle spese di locazione o per il pagamento delle rate di ammortamento del mutuo contratto per acquistare un'abitazione, che rappresenta la spesa più consistente della loro vita. Se infatti negli anni '50 bastavano tre annualità di stipendio per pagare un'abitazione, negli anni '90 ce ne volevano almeno otto. Gli elevati canoni d'affitto praticati in gran parte della Toscana, e a Firenze in modo particolare, rendono comunque preferibile la soluzione dell'acquisto dell'abitazione piuttosto che la locazione: i toscani sono infatti per l'88% proprietari delle abitazioni in cui risiedono (contro una media nazionale dell'80%), superando di gran lunga la quota di proprietari diffusa in altri paesi europei, come la Francia (60%) e la Germania (40%), nei quali l'accesso alle locazioni è molto più agevolato ed economico. Questa situazione di "tensione immobiliare" si è allentata solo in tempi molto recenti, e cioè a partire dal 2004 quando le variazioni dei prezzi degli immobili sono aumentate in modo molto più contenuto (5,4%) rispetto agli anni precedenti, fino a scendere allo 0,1% del I semestre 2005.

Il prezzo medio per metro quadro di un immobile a Firenze è di 3.442 euro contro i 3.357 del 2004, ma all'interno della città si registrano forti sbalzi: nella zona di Viale dei Colli e Poggio Imperiale le quotazioni di edifici nuovi sono arrivate a oltre 6.300 euro al mq, mentre le abitazioni più a buon mercato si possono acquistare nelle zone di Via Aretina, Via Senese, Firenze Nord, S. Jacopino e Via delle Panche.

Nel corso dell'anno si sono avute svalutazioni degli immobili ubicati in zona Poggetto (-3,7%) ai quali sono state preferite soluzioni abitative nei vicini paesi di Signa e Lastra a Signa dove è possibile acquistare, a parità di prezzo, immobili di nuova costruzione. In ribasso sono risultati anche gli immobili di tutta l'area di piazza Puccini (-3,4%) che, almeno per il 2005, sembra non aver avvertito i benefici degli interventi di riqualificazione dell'ex area Fiat; si attende un rialzo delle quotazioni quando verrà ultimata la tramvia che farà una fermata nell'area degli ex macelli. La zona che invece ha segnato la crescita più consistente delle proprie quotazioni è quella di Viale Europa (+3,2%), valorizzata dalla presenza di molto verde pubblico, parcheggi (caratteristica questa sempre più qualificante per la scelta della residenza a Firenze), nonché dalla vicinanza con il Centro storico.

**Quotazioni immobiliari medie a Firenze per metro quadro al 31 dicembre 2005
(prezzi in euro senza decimali)**

| | <i>Nuovi o ristrutturati*</i> | | <i>Buono stato*</i> | | <i>Da ristrutturare</i> | | <i>Media</i> |
|---|-------------------------------|--------------|---------------------|--------------|-------------------------|--------------|--------------|
| | <i>min</i> | <i>Max</i> | <i>min</i> | <i>Max</i> | <i>min</i> | <i>Max</i> | |
| Centro-di qua d'Arno (Duomo, S. Croce, Indipendenza, S. Marco, D'Azeglio, S. M. Novella, V. del Corso Mercato Centrale, SS. Annunziata) | 3.522 | 4.100 | 3.167 | 3.578 | 2.833 | 3.189 | 3.398 |
| Oltrarno (S. Niccolò, Pitti, S.Spirito, S.Frediano, Porta Romana) | 3.650 | 4.200 | 3.225 | 3.725 | 2.850 | 3.300 | 3.491 |
| V.le dei Colli - P. Imperiale (Poggio Imperiale, Pian de'Giullari, Bellosguardo, Marignolle) | 4.500 | 6.325 | 4.000 | 5.850 | 3.400 | 4.250 | 4.720 |
| Via Senese (S.Gaggio, Due strade, Galluzzo) | 3.233 | 3.567 | 2.867 | 3.067 | 2.533 | 2.800 | 3.011 |
| Viali di Circonvallazione (Beccaria, Mazzini, Oberdan, Savonarola, Libertà) | 3.680 | 4.080 | 3.400 | 3.780 | 3.000 | 3.380 | 3.553 |
| Cure - Campo Marte - S.Domenico (Cure, S.Gervasio, Campo Marte, Coverciano, S.Salvi, Salvatino, Settignano, Fiesole) | 3.770 | 4.250 | 3.410 | 3.880 | 3.090 | 3.540 | 3.656 |
| Aretina (Alberti, Bellariva, Varlungo, Rovezzano) | 3.000 | 3.337 | 2.833 | 3.100 | 2.567 | 2.833 | 2.945 |
| Gavinana (Ferrucci, Gavinana, Europa, S.Marcellino) | 3.125 | 3.450 | 2.975 | 3.300 | 2.750 | 3.050 | 3.108 |
| Rifredi-Statuto (Vittoria, Romito, Rifredi, Montughi) | 4.150 | 4.725 | 3.925 | 4.350 | 3.575 | 3.975 | 4.116 |
| Firenze Nord (Novoli, Baracca, Peretola, Corsica, Ponte di mezzo, Firenze Nova) | 3.317 | 3.600 | 2.833 | 3.183 | 2.533 | 2.850 | 3.053 |
| San Jacopino (Puccini, S.Jacopino) | 3.550 | 3.850 | 3.000 | 3.350 | 2.700 | 3.050 | 3.242 |
| Panche (Panche, Castello) | 3.250 | 3.600 | 3.000 | 3.300 | 2.750 | 2.950 | 3.142 |
| Isolotto-Pisana (Pisana, Canova, Isolotto, Legnaia, Soffiano, Le Bagnese) | 3.433 | 3.767 | 3.100 | 3.417 | 2.917 | 3.167 | 3.300 |
| Valori medi | 3.552 | 4.065 | 3.210 | 3.683 | 2.884 | 3.256 | 3.442 |

*Gli alloggi si intendono come nuovi se costruiti da non più di dieci anni; recenti se realizzati tra undici e trent'anni; vecchi se risalgono ad oltre trent'anni fa.

Fonte: Gabetti Agency

Le difficoltà legate al parcheggio delle autovetture hanno portato a un forte innalzamento delle valutazioni dei box, posti auto coperti e scoperti: il prezzo medio per acquistare un garage in città è di oltre 80.000 euro, con punte di 120.000 nelle zone di minor disponibilità di parcheggio (centro storico e Oltrarno); il costo del posto auto invece ha una valutazione quasi dimezzata rispetto al

box, ma comunque sempre assai elevata nelle zone centrali (80.000 euro i posti coperti e 60.000 quelli scoperti).

Quotazioni box e posti auto a Firenze al 31 dicembre 2005 (prezzi in euro senza decimali)

| | <i>Box</i> | <i>Posto auto coperto</i> | <i>Posto auto scoperto</i> |
|---|---------------|---------------------------|----------------------------|
| Centro-di qua d'Arno (Duomo, S. Croce, S.Marco, Indipendenza, S. M. Novella, Comunale, Mercato Centrale, SS. Annunziata, D'Azeglio) | 120.000 | 80.000 | 60.000 |
| Oltrarno (S. Niccolò, Pitti, S.Spirito, S.Frediano, Porta Romana) | 120.000 | 80.000 | 60.000 |
| V.le dei Colli - P. Imperiale (Poggio Imperiale, Pian de'Giullari, Bellosguardo, Marignolle) | nd | 50.000 | 40.000 |
| Via Senese (S.Gaggio, Due strade, Galluzzo) | nd | 50.000 | 40.000 |
| Viali di Circonvallazione (Beccaria, Mazzini, Oberdan,Savonarola,Libertà) | 98.000 | 48.000 | 38.000 |
| Cure - Campo Marte (Cure, S.Gervasio, Campo Marte, Coverciano, S.Salvi, Salviatino, Settignano, Fiesole) | 62.000 | 41.500 | 31.500 |
| Aretina (Alberti, Bellariva, Varlungo, Rovezzano) | 80.000 | 36.667 | 26.667 |
| Gavinana (Ferrucci, Gavinana, Europa,S.Marcellino) | 90.000 | 40.000 | 30.000 |
| Rifredi-Statuto (Vittoria, Romito, Rifredi, Montughi) | 90.000 | 50.000 | 37.500 |
| Firenze Nord (Novoli, Baracca, Peretola, Corsica, Ponte di mezzo, Firenze Nova) | 60.000 | 30.000 | 20.000 |
| San Jacopino (Puccini, S.Jacopino) | 70.000 | 35.000 | 25.000 |
| Panche (Panche, Castello) | 50.000 | 30.000 | 20.000 |
| Isolotto-Pisana (Pisana, Canova, Isolotto, Legnaia, Soffiano, Le Bagnese) | 60.000 | 30.000 | 20.000 |
| Valori medi | 81.818 | 46.244 | 34.513 |

Fonte: Gabetti Agency

Per quanto riguarda la richiesta di immobili in relazione alla loro ampiezza (tab. 2.36), nel 2005 è apparsa in crescita la richiesta di trilocali (+4,4%) che rappresentano la quota più consistente della domanda complessiva di immobili residenziali (33,5%); in aumento anche la domanda di quattrolocali (+3,1%) e di cinquelocali (+1,6%), mentre i monolocali e i bilocali, pur rappresentando insieme il 43,1% della domanda complessiva, sono apparsi in flessione consistente. Adeguandosi all'evoluzione della domanda, anche l'offerta immobiliare ha visto nel 2005 un aumento dei trilocali (+3,6%) e dei quattrolocali (+5,6%).

**Composizione % della domanda e offerta immobiliare a Firenze per tipologia dimensionale
Confronto luglio 2004 e luglio 2005**

| | Monolocali | 2 locali | 3 locali | 4 locali | 5 locali |
|---------------------|-------------------|-----------------|-----------------|-----------------|-----------------|
| Domanda 2004 | 19,5% | 32,5% | 29,6% | 12,8% | 4,8% |
| Domanda 2005 | 11,7% | 31,4% | 33,8% | 16,7% | 6,4% |
| Offerta 2004 | 7,9% | 34,9% | 30,2% | 17,5% | 9,5% |
| Offerta 2005 | 7,7% | 26,2% | 33,8% | 23,1% | 9,2% |

Fonte: Osservatorio Immobiliare Tecnocasa

La situazione abitativa a Firenze comprende, oltre all'aspetto "proprietario" che è preponderante, anche quello locativo. Da sempre il rapporto tra proprietari e affittuari è stato scandito da momenti di forte tensione dovuti essenzialmente ai costi proibitivi applicati agli immobili da affittare; un indicatore di questa tensione può essere rappresentato dal numero dei provvedimenti esecutivi di sfratto che nella provincia di Firenze è stato il più elevato della Toscana nel 2004, e cioè pari a 1.272 casi (su circa 8.000 provvedimenti totali in corso nell'area provinciale). Uno dei tratti più preoccupanti che emergono dall'analisi dei rilasci avvenuti riguarda la tipologia degli sfratti: a Firenze, ben 775 riguardano infatti casi di morosità, cioè di persone che difficilmente troveranno un'altra collocazione, e negli ultimi anni questa tipologia ha superato quella per finita locazione; inoltre il 30% degli sfratti è avvenuto a carico di popolazione anziana che non è stata più in grado di sostenere economicamente il rincaro del canone (che si è quindi spostata fuori dalla città o in periferia dove ha incontrato condizioni più vantaggiose, ma anche maggiore isolamento e carenza di servizi) ma anche di coppie giovani i cui redditi sono spesso da lavoro atipico (interinali, collaboratori ecc.) e che all'improvviso possono venire meno. A queste problematiche si aggiungono anche coloro che, dopo aver acquistato una casa, non sono stati più in grado di pagare il mutuo e si sono trovati costretti a lasciare l'abitazione.

Numero di provvedimenti esecutivi di sfratto emessi nel 2004 nelle province toscane

| | Totale sfratti esecutivi | eseguiti con Ufficiale Giudiziario | di cui per morosità |
|---------------|--------------------------|------------------------------------|---------------------|
| Firenze | 1.272 | 617 | 775 |
| Pisa | 607 | 118 | 311 |
| Lucca | 351 | 212 | 248 |
| Pistoia | 266 | 248 | 231 |
| Livorno | 217 | - | 126 |
| Grosseto | 189 | 41 | 126 |
| Prato | 175 | 158 | 141 |
| Siena | 174 | 80 | 80 |
| Massa Carrara | 153 | 74 | 93 |
| Arezzo | nd | nd | nd |

Fonte: Osservatorio sugli sfratti

1.10 DISAGIO SOCIALE E PRESENZA EXTRA-COMUNITARIA

La diffusione di fenomeni criminali ha tradizionalmente assunto a Firenze una veste minore rispetto ad altri grandi centri urbani del Nord e del Sud Italia, caratterizzandosi spesso come microcriminalità (nella quale prevalgono scippi e borseggi); tuttavia i delitti commessi, pur non presentando molte casistiche di particolare gravità (delitti, stragi, rapine), sono assai numerosi e coinvolgono anche un certo numero di minori (122 denunciati nel 2005, in diminuzione rispetto al 2004).

Delitti denunciati alla Polizia di Stato nella città di Firenze – Anni 2004-2005

| | 2004 | <i>di cui minori</i> | 2005 | <i>di cui minori</i> | Δ assoluta 04-05 |
|--|---------------|--------------------------|---------------|--------------------------|-----------------------------|
| Attentati-stragi | - | - | 3 | 0 | - |
| Omicidi tentati | 4 | 0 | 6 | 0 | +2 |
| Omicidi | 5 | 0 | 2 | 0 | -3 |
| Lesioni dolose | 106 | 3 | 321 | 14 | +215 |
| Violenze sessuali | 15 | 0 | 32 | 1 | +17 |
| Furti semplici e aggravati | 7.145 | 85 | 7.284 | 46 | +139 |
| Rapine | 189 | 9 | 219 | 2 | +30 |
| Estorsioni | 8 | 1 | 8 | 1 | 0 |
| Usura | 2 | 0 | 1 | 0 | -1 |
| Sequestri di persona | 4 | 1 | 14 | 0 | +10 |
| Associazioni per delinquere | 9 | 0 | 5 | 1 | -4 |
| Associazioni di tipo mafioso | 0 | 0 | 0 | 0 | 0 |
| Incendi dolosi | 10 | 0 | 7 | 0 | -3 |
| Truffe e frodi informatiche | 349 | 0 | 138 | 2 | -211 |
| Produzione e commercio stupefacenti | 245 | 5 | 228 | 3 | -17 |
| Sfruttamento e favoreggiamento prostituzione | 5 | 0 | 13 | 1 | +8 |
| Altri delitti* | 3.241 | 106 | 2.339 | 51 | -902 |
| TOTALE | 11.337 | 210 | 10.620 | 122 | -717 |

**Rientrano in questa voce il riciclaggio, i danneggiamenti vari, i danneggiamenti seguiti da incendi, i delitti informatici, le contraffazioni di marchi e prodotti industriali, le violazioni alla proprietà intellettuale e altri delitti variamente classificabili.*

Fonte: Questura di Firenze-Divisione Polizia anticrimine-Ufficio Statistiche e studi sulla criminalità

La rilevazione dei delitti commessi a Firenze nel 2005 è stata effettuata dalla Questura di Firenze e riguarda soltanto quelli denunciati, per cui si può ipotizzare che il numero reale dei reati sia molto più elevato di quello fornito ufficialmente. Secondo i dati, alla fine del 2005 il numero complessivo dei reati è diminuito di oltre 700 casi, grazie soprattutto a una drastica riduzione delle truffe effettuate tramite Internet e dei delitti di vario genere riuniti sotto la voce “altro”. C’è stato invece un aumento consistente dei furti suddivisi, in ordine decrescente, in furti con destrezza, su auto in sosta e in appartamento. Si è registrata anche una crescita delle lesioni dolose alla persona nelle quali sono state conteggiate anche le lesioni verbali come minacce e ingiurie.

La Questura di Firenze ha anche fornito i dati relativi al rilascio di permessi di soggiorno: dopo l’entrata in vigore della L. 189/02 si è registrato a Firenze un vero e proprio *boom* di richieste di regolarizzazione da parte di extra-comunitari, spesso impiegati dalle famiglie fiorentine come colf e badanti senza un regolare contratto di lavoro. Alla fine del 2003 Firenze è risultata in testa alle città del Centro Nord per il numero di immigrati stranieri assorbiti; secondo i dati forniti dalla Questura, dopo una battuta d’arresto nel 2004, il processo di regolarizzazione è proseguito a ritmi accelerati, tanto da portare al rilascio di 62.991 permessi nel 2005, ai quali vanno aggiunti anche i minori registrati sui permessi dei genitori che determinano un innalzamento del numero degli immigrati presenti regolarmente a Firenze a quota 85.000.

A parte il 2004, che si è configurato come un anno di stazionarietà, il confronto più significativo è tra il 2005 e il 2003: il numero totale dei permessi rilasciati è aumentato di circa 5.000 unità e, relativamente al paese di provenienza degli immigrati, si evidenzia il primato della componente albanese, seguita immediatamente da quella cinese: quest’ultima rappresenta la comunità straniera più numerosa di Firenze (costituisce circa il 13% degli stranieri totali), ed ha anche la più alta incidenza relativa d’Italia; le aree in cui si concentrano maggiormente i cinesi sono quelle a nord-

ovest della città, come Peretola, Brozzi, Campi Bisenzio. I permessi rilasciati alla popolazione albanese sono risultati in forte crescita, così come quelli per i polacchi e gli immigrati della ex-Jugoslavia.

Le modalità di distribuzione degli stranieri all'interno dell'ambito cittadino hanno privilegiato il Quartiere 5 a scapito del centro storico che, tradizionalmente, aveva sempre assorbito la quantità più consistente di immigrati.

Permessi di soggiorno rilasciati dalla Questura di Firenze a cittadini di paesi extracomunitari - anni 2003-05

| 2003 | | 2004 | | 2005 | |
|------------------------------|--------|--|-------|---|--------|
| Totale | 57.823 | Totale | 9.941 | Totale | 62.991 |
| di cui: <i>Cina popolare</i> | 11.174 | di cui: <i>Albania</i> | 988 | di cui: <i>Albania</i> | 11.195 |
| <i>Albania</i> | 9.722 | <i>Romania</i> | 977 | <i>Cina pop.</i> | 10.738 |
| <i>Romania</i> | 5.316 | <i>Giappone</i> | 672 | <i>Romania</i> | 5.950 |
| <i>Marocco</i> | 3.550 | <i>Cina pop.</i> | 540 | <i>Marocco</i> | 4.091 |
| <i>Filippine</i> | 3.546 | <i>Marocco</i> | 252 | <i>Filippine</i> | 3.719 |
| <i>Perù</i> | 2.594 | <i>Brasile</i> | 252 | <i>Perù</i> | 2.865 |
| <i>Usa</i> | 1.685 | <i>India</i> | 194 | <i>Usa</i> | 1.868 |
| <i>Sri Lanka</i> | 1.600 | <i>Perù</i> | 188 | <i>Sri Lanka</i> | 1.633 |
| <i>Ex-Jugoslavia</i> | 1.289 | <i>Jugoslavia (Serbia-Montenegro-Kosovo)</i> | 168 | <i>Polonia</i> | 1.580 |
| <i>Polonia</i> | 1.274 | <i>Filippine</i> | 167 | <i>Ex-Jugoslavia (Serbia-Montenegro-Kosovo)</i> | 1.537 |

Fonte: Questura di Firenze-Divisione Polizia Anticrimine-Ufficio Statistiche e Studio della criminalità

Infine, un ulteriore indicatore del disagio sociale può essere rintracciato nel numero delle morti avvenute per cause traumatiche, come incidenti stradali, uso di sostanze stupefacenti e malattie degenerative a carico di soggetti giovani (è stata considerata la fascia d'età 25-34 anni).

Gli ultimi dati raccolti ed elaborati dal Registro di mortalità regionale sono quelli del 2003, per cui verranno utilizzati questi rapportati a quelli dell'anno precedente.

Per la città di Firenze il quadro che è emerso appare molto positivo, in quanto i decessi sono all'incirca dimezzati, mentre a livello regionale c'è stato un incremento assoluto di 11 casi. Si continua ancora a morire soprattutto per gli incidenti stradali, ma anche per i tumori e le malattie del sistema circolatorio. Le morti per tumore sono comunque diminuite sia a Firenze che nel territorio regionale, lasciando intravedere uno scenario ottimistico per il futuro grazie alla costante evoluzione delle attività diagnostiche e delle cure prestate.

Morti in età 25-34 anni suddivisi per causa di decesso: confronto 2002-2003

| | CAUSE DI MORTE | | | | | | | | | | | | | | | |
|-------------|--------------------------|------|----------|------|---------|------|--------------------|------|------------------------|------|--------|------|-------------|------|----------------|------|
| | Aids | | Overdose | | Suicidi | | Incidenti stradali | | Malattie sist. circol. | | Tumori | | Altre cause | | Totale decessi | |
| | 2002 | 2003 | 2002 | 2003 | 2002 | 2003 | 2002 | 2003 | 2002 | 2003 | 2002 | 2003 | 2002 | 2003 | 2002 | 2003 |
| | AZIENDA ASL 10 - FIRENZE | | | | | | | | | | | | | | | |
| M | 3 | 1 | 3 | 1 | 6 | 3 | 14 | 7 | 4 | 3 | 4 | 3 | 7 | 4 | 41 | 22 |
| F | 0 | 1 | 0 | 0 | 1 | 0 | 1 | 4 | 1 | 1 | 6 | 1 | 4 | 1 | 13 | 8 |
| Tot. | 3 | 2 | 3 | 1 | 7 | 3 | 15 | 11 | 5 | 4 | 10 | 4 | 11 | 5 | 54 | 30 |
| | TOSCANA | | | | | | | | | | | | | | | |
| M | 2 | 3 | 8 | 11 | 35 | 22 | 56 | 59 | 23 | 28 | 28 | 18 | 35 | 57 | 187 | 190 |
| F | 3 | 2 | 0 | 2 | 4 | 6 | 12 | 20 | 13 | 11 | 23 | 26 | 20 | 8 | 75 | 83 |
| Tot. | 5 | 5 | 8 | 13 | 39 | 28 | 68 | 79 | 36 | 39 | 51 | 44 | 55 | 65 | 262 | 273 |

Fonte: Regione Toscana-Registro mortalità regionale

La suddivisione dei dati per sesso evidenzia una maggior esposizione degli uomini alle cause di morte considerate: lo scarto con la componente femminile è molto ampio per i suicidi, nelle morti per overdose (tra le quali non compare nessuna donna nel territorio fiorentino e solamente 8 donne in ambito regionale), negli incidenti stradali e nelle malattie del sistema circolatorio. Soltanto nel caso dei tumori, a livello regionale i decessi femminili (26) hanno superato quelli maschili (18).

1.11 ISTRUZIONE, CULTURA E TEMPO LIBERO

L'analisi dei dati relativi alle iscrizioni effettuate ai vari ordini di scuola presenti sul territorio comunale e all'Università di Firenze consente di valutare sia la funzionalità del sistema formativo sia, soprattutto, il livello di cultura diffuso tra le varie classi sociali nonché i processi di mutamento socio-demografici connessi al fenomeno dell'istruzione. Il livello di istruzione di ciascun individuo rappresenta spesso una variabile fondamentale nella determinazione dei movimenti di stratificazione sociale: nella maggior parte dei casi, infatti, più elevato è il titolo di studio posseduto, maggiori sono le probabilità che questi riesca a svolgere un'occupazione ben retribuita, a risiedere in zone più confortevoli (in ragione della diffusione di un maggior numero di servizi, di alti livelli di sicurezza, bassi tassi di inquinamento) e, quindi, ad avere una vita qualitativamente migliore rispetto a chi possiede un minor grado di istruzione.

I dati relativi ai vari ordini di scuola presenti a Firenze sono stati forniti, per il 2003-04, dall'Ufficio Scolastico Regionale e non sono comprensivi delle iscrizioni alle scuole paritarie (ad eccezione delle scuole d'infanzia); i dati degli a.s. 2004-05 e 2005-06, forniti dall'Osservatorio Scolastico della Provincia di Firenze, riportano invece anche la suddivisione tra scuole statali e paritarie, se pure, queste ultime, in versione aggregata (comprendente cioè la paritarie pubbliche, private o a gestione mista).

Per quanto riguarda la diffusione dell'istruzione primaria e secondaria nell'area del Comune di Firenze si può osservare dalla tabella sottostante come per l'anno scolastico 2005-06 le iscrizioni complessive siano rimaste pressoché stazionarie (+0,1%): a fronte di una crescita abbastanza evidente delle elementari, tutti gli altri ordini di scuola sono risultati in flessione. All'interno di questo quadro si osserva invece un andamento in continua espansione degli alunni stranieri (+15,4%), consequenziale in buona parte alle domande di ricongiungimento familiare effettuate dopo l'entrata in vigore della L. 189 /02 (la così detta "Bossi-Fini"). E' interessante notare come la presenza di alunni stranieri nelle strutture paritarie sia molto alta nelle scuole d'infanzia, si riduca drasticamente nelle primarie e nelle secondarie di I grado e ritorni significativa nelle secondarie di II grado: tale andamento può venire spiegato dalla diversa origine dei soggetti stranieri, e cioè prevalentemente da paesi in condizioni di difficoltà economica nel caso della scuola d'infanzia, mentre per le scuole superiori la provenienza è essenzialmente da paesi ad economia forte.

Il sistema scolastico nel Comune di Firenze

| | 2003-04* | 2004-05 | 2005-06 | Δ% 2005-06 |
|--|--------------------------------------|--|---|---------------|
| <i>Numero di alunni iscritti:</i> | | | | |
| scuole d'infanzia (ex materna) | 4.175 (di cui paritarie 2.780) | 8.603 (di cui paritarie 4.443) | 8.464 (di cui paritarie 4.270) | -1,6 % |
| scuole primarie (ex elementare) | 11.212 | 13.630 (di cui paritarie 2.238) | 14.078 (di cui paritarie 2.144) | +3,3% |
| scuola secondaria di 1° grado (ex medie inferiori) | 7.590 | 8.767 (di cui paritarie 891) | 7.776 (di cui paritarie 889) | -11,3 % |
| scuola secondaria di 2° (ex medie superiori) | 16.428 | 19.997 (di cui paritarie 3.279) | 20.741 (di cui paritarie 3.424) | +3,7 % |
| Totale | 39.405 | 50.997 (di cui Totale paritarie 10.851) | 51.059 (di cui paritarie 10.727) | +0,1 % |
| <i>Di cui alunni stranieri:</i> | | | | |
| scuola d'infanzia (ex materna) | 669 | 864 (di cui paritarie 393) | 994 (di cui paritarie 452) | +15,0 % |
| scuola primaria (ex elementare) | 303 | 1.376 (di cui paritarie 94) | 1.713 (di cui paritarie 137) | +24,5% |
| scuola secondaria di 1° grado (ex medie inferiori) | 867 | 1.032 (di cui paritarie 18) | 901 (di cui paritarie 49) | -12,7% |
| scuola secondaria di 2° (ex medie superiori) | 858 | 955 (di cui paritarie 163) | 1.270 (di cui paritarie 210) | +33,0% |
| Totale | 2.697 | 4.227 (di cui Totale paritarie 668) | 4.878 (di cui paritarie 848) | +15,4% |

* I dati dell'a.s. 2003-04 non sono comprensivi delle scuole paritarie (ad eccezione delle scuole di infanzia)
Fonte: Ufficio Scolastico Regionale e Osservatorio Scolastico della Provincia di Firenze

Infine, un'ultima notazione sul tasso di scolarità della scuola dell'obbligo, può essere utile per misurare quanti soggetti residenti nel Comune di Firenze stiano assolvendo l'obbligo scolastico. Questo indice misura infatti la quantità di iscritti alla scuola primaria e secondaria di primo grado rispetto al totale della popolazione compresa nella fascia di età dai 6 ai 14 anni: nel 2005 il tasso di scolarità è risultato pari a 94,1 contro il 96,9 dell'anno precedente in ragione di una lieve flessione degli iscritti, ma anche di un piccolo aumento degli individui in età scolare. Tale rapporto resta comunque molto alto, e l'obiettivo è arrivare a una completa coincidenza tra soggetti dai 6 ai 14 anni e iscritti effettivi alle scuole dell'obbligo.

Per quanto riguarda l'istruzione universitaria, nell'a.a. 2005-06 si è registrato un incremento complessivo delle iscrizioni pari al 2,1%. Dei quasi 65.000 iscritti, più del 57% è costituito da donne, che si sono così confermate l'utenza prevalente anche per l'appena concluso anno accademico; la componente maschile, dopo la flessione del 2003-04, è rimasta stabile sui valori dell'anno precedente con un incremento relativo dell'1,2%. Le due tipologie di iscrizioni (in corso e fuori corso) hanno presentato una crescita omogenea, con netta prevalenza delle prime in termini assoluti.

Iscrizioni ai corsi di laurea e corsi di diploma all'Università di Firenze per il triennio 2004-2006*

| | a.a.2003-2004 | a.a.2004-2005 | a.a. 2005-2006 | Δ% 2005-06 |
|-----------------------|----------------------|----------------------|-----------------------|-------------------|
| Iscritti in corso | 38.021 | 36.283 | 36.971 | +1,9% |
| <i>di cui maschi</i> | 15.619 | 15.087 | 15.321 | +1,5% |
| <i>di cui femmine</i> | 22.402 | 21.196 | 21.650 | +2,1% |
| Iscritti fuori corso | 23.058 | 27.187 | 27.825 | +2,3% |
| <i>di cui maschi</i> | 10.234 | 11.972 | 12.095 | +1,0% |
| <i>di cui femmine</i> | 12.824 | 15.215 | 15.730 | +3,4% |
| Totale maschi | 25.853 | 27.095 | 27.416 | +1,2% |
| Totale femmine | 35.226 | 36.411 | 37.380 | +2,7% |
| Totale | 61.079 | 63.470 | 64.796 | +2,1% |

Fonte: Università degli Studi di Firenze - Ufficio Servizi Statistici

*Dall'a.a. 2001-02 i dati relativi ai corsi di laurea e ai corsi di diploma sono comprensive delle iscrizioni ai corsi di laurea di 1° livello, ai corsi di laurea specialistici a ciclo unico e alle scuole dirette e fini speciali.

Le immatricolazioni all'ateneo fiorentino, dopo l'entusiasmo che aveva contraddistinto l'a.a. 2004-05 (durante il quale ci fu un incremento del 13,1%), hanno registrato una perdita pari al 9,6%; le flessioni più significative hanno interessato Scienze della Formazione (-42,3%) e Architettura (-31,9%), ma anche molte delle altre tipologie di facoltà non hanno avuto andamenti brillanti. Soltanto Medicina, Lettere ed Economia sono state contraddistinte da tassi di incremento positivi delle proprie iscrizioni e dal maggior numero di iscrizioni in termini assoluti. Farmacia e Agraria si sono invece confermate le facoltà con minori iscrizioni in valore assoluto e, per questo anno, anche in flessione rispetto all'anno precedente.

Iscritti al I anno per tipologia di facoltà -Anni Accademici 2003-04, 2004-05 e 2005-06

| | A. A. 03-04 | A. A. 04-05 | A. A. 05-06 | Var. % 2005-06 |
|--|--------------------|--------------------|--------------------|-----------------------|
| Farmacia | 239 | 356 | 337 | -5,3% |
| Agraria | 324 | 386 | 330 | -14,5% |
| Scienze Matematiche, Fisiche e Naturali | 616 | 829 | 811 | -2,2% |
| Scienze Politiche | 572 | 1.371 | 1.170 | -14,7% |
| Giurisprudenza | 787 | 962 | 894 | -7,1% |
| Medicina e Chirurgia | 1.150 | 1.229 | 1.348 | +9,7% |
| Psicologia | 1.646 | 887 | 771 | -13,1% |
| Ingegneria | 940 | 1.047 | 993 | -5,1% |
| Architettura | 1.280 | 1.547 | 1.054 | -31,9% |
| Economia | 1.111 | 1.330 | 1.339 | +0,7% |
| Lettere e Filosofia | 1.858 | 1.955 | 1.986 | +1,6% |
| Scienze della Formazione | 702 | 1.193 | 688 | -42,3% |
| Interfacoltà | 627 | 317 | 404 | +27,4% |
| TOTALE | 11.852 | 13.409 | 12.125 | -9,6% |

Fonte: Università degli Studi di Firenze - Ufficio Servizi Statistici

In generale, l'università fiorentina risente abbastanza della concorrenza esercitata dai vicini atenei di Pisa, Siena e Bologna, nei quali vi sono condizioni di studio più agevolate (soprattutto relativamente alle tasse) e possibilità di trovare un'abitazione a prezzi più convenienti rispetto a Firenze. L'andamento delle iscrizioni all'università fiorentina risente ad anni alterni di questa concorrenza, presentando tassi di incremento discontinui nel tempo e momenti di forti perdita di iscritti.

Laureati e diplomati all'Università di Firenze distinti per facoltà – A. A. 02-03, 03-04 e 04-05 (valori assoluti)

| | A. A. 2003-04 | A. A. 2004-05 | A. A. 2005-06 |
|------------------------------|---------------|---------------|---------------|
| Farmacia | 131 | 67 | 118 |
| Agraria | 218 | 242 | 308 |
| Scienze Mat., Fisiche e Nat. | 344 | 419 | 467 |
| Scienze Politiche | 502 | 522 | 904 |
| Giurisprudenza | 603 | 665 | 758 |
| Medicina e Chirurgia | 487 | 489 | 822 |
| Ingegneria | 697 | 679 | 943 |
| Architettura | 909 | 805 | 917 |
| Economia | 804 | 832 | 874 |
| Lettere e Filosofia | 897 | 982 | 1.302 |
| Scienze della Formazione | 772 | 518 | 588 |
| Interfacoltà | 10 | 39 | 89 |
| TOTALE | 6.374 | 6.901 | 9.115 |

Fonte: Università degli Studi di Firenze - Ufficio Servizi Statistici

Nonostante queste difficoltà, uno degli aspetti più positivi del sistema universitario fiorentino è il trend in crescita dei laureati; in particolare, nel 2005-06 il numero di coloro che hanno concluso il proprio percorso di studi è stato di 2.214 soggetti in più rispetto al 2004-05: le facoltà più frequentate sono quelle che hanno avuto il maggior numero di laureati (e cioè Lettere e Filosofia, Ingegneria ed Economia), mentre la laurea in Farmacia continua ad essere conseguita da un ristretto gruppo di soggetti (118), spesso inseriti in un contesto familiare di trasmissione della professione e dell'attività di farmacista.

Composizione % dei laureati dell'Università di Firenze suddivisi per facoltà e per sesso nell'a.a. 2005-06

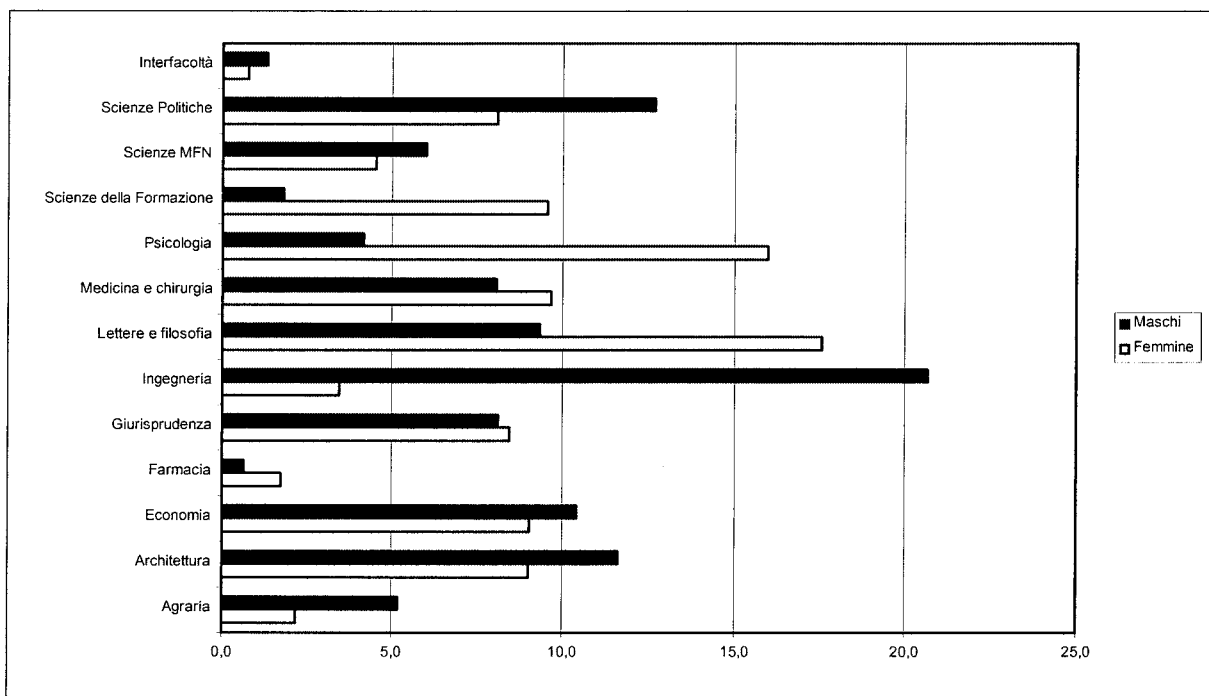

Fonte: Università degli Studi di Firenze - Ufficio Servizi Statistici

E' infine interessante notare come alcune facoltà siano ancora prevalentemente "maschili", ed esattamente quelle a carattere più tecnico nelle quali la consistenza delle donne che si laureano è la metà rispetto agli uomini (agraria) o addirittura meno del 25% (ingegneria). A sorpresa, mentre l'anno precedente tutte le altre facoltà erano state al caratterizzate da un numero di laureate donne assai superiore alle lauree maschili, il 2005-06 è stato contraddistinto da una prevalenza di uomini laureati sulle donne anche per le facoltà di Architettura, Economia, Scienze Matematiche, Fisiche e Naturali e Scienze Politiche.

Numero delle rappresentazioni teatrali e musicali e numero di giorni di rappresentazioni cinematografiche a Firenze, in Toscana e in Italia: confronto 2000-2004

| | 2000 | 2001 | 2002 | 2003 | 2004 |
|---|---------|---------|---------|-----------|-----------|
| Firenze | | | | | |
| Totale spettacoli teatrali e musicali | 2.439 | 2.592 | 2.504 | 2.712 | 4.558 |
| <i>di cui</i> Balletto classico e moderno | 100 | 97 | 86 | 132 | 101 |
| Concerti musica classica | 567 | 627 | 667 | 710 | 850 |
| Danza | 100 | 60 | 65 | 46 | 159 |
| Musica leggera | 212 | 157 | 142 | 176 | 367 |
| Teatro di prosa | 1.233 | 1.375 | 1.233 | 1.340 | 2.367 |
| Lirica | 122 | 197 | 122 | 91 | 107 |
| Altri spettacoli* | 105 | 79 | 189 | 217 | 607 |
| Cinema | 14.597 | 16.113 | 15.736 | 19.363 | 19.969 |
| Toscana | | | | | |
| Totale spettacoli teatrali e musicali | 9.241 | 10.921 | 11.442 | 12.626 | 13.428 |
| <i>di cui</i> Concerti musica classica | 1.296 | 1.482 | 1.483 | 1.643 | 1.868 |
| Lirica e balletto | 516 | 612 | 492 | 867 | 255 |
| Teatro di prosa | 4.784 | 5.325 | 5.281 | 5.824 | 5.684 |
| Leggera | 1.179 | 1.443 | 1.307 | 1.402 | 1.481 |
| Cinema | 60.703 | 64.498 | 68.961 | 82.719 | 93.806 |
| Italia | | | | | |
| Totale spettacoli teatrali e musicali | 124.915 | 149.135 | 169.476 | 184.754 | 191.289 |
| Cinema | 799.898 | 877.640 | 981.887 | 1.074.224 | 1.151.152 |

*Gli altri spettacoli sono comprensivi di concerti jazz, operette, recital letterari, riviste e commedie musicali, spettacoli di marionette e burattini.

Fonte: SIAE, Il Quaderno dello spettacolo in Italia, anni 2000, 2001, 2002, 2003 e 2004.

Un indicatore, se pur indiretto, del livello culturale diffuso in città, può individuarsi tramite l'analisi del numero degli eventi teatrali e musicali offerti e domandati nel corso degli ultimi anni. I dati elaborati dalla Siae permettono un confronto tra il 2000 e il 2004, mentre al momento non sono ancora disponibili le statistiche relative al 2005. La tabella successiva evidenzia un ampliamento generalizzato dell'*offerta* culturale a tutti i livelli territoriali considerati, con il primato di Firenze che da sola è passata a costituire, dal 21% del 2003, il 34% degli eventi regionali e il 2,4% di quelli nazionali. È interessante rilevare come, a fronte di un non brillante andamento economico, l'offerta di spettacoli teatrali e musicali a Firenze sia incrementata in maniera consistente con un tasso di crescita superiore a quello regionale e nazionale: tale fenomeno si è verificato nella nostra città soprattutto grazie a un'attiva politica promozionale che ha rafforzato l'immagine di Firenze come luogo di produzione artistica e culturale di qualità in grado di attirare un pubblico sempre più vasto ed eterogeneo. Un fenomeno simile è inoltre rintracciabile analizzando la *domanda*, espressa in termini di biglietti venduti e spesa sostenuta dal pubblico; prima di procedere a trarre conclusioni sul trend dei consumi culturali, è necessario sottolineare che i dati riportati non si riferiscono esclusivamente al comportamento dei residenti, ma costituiscono piuttosto indici di concentrazione

territoriale della domanda, la quale risulta costituita per una quota considerevole da utenza straniera oppure residente in comuni diversi da quello in cui si effettuano le rappresentazioni.

Il quadro che emerge dai dati disponibili mostra come Firenze abbia incrementato i propri consumi di rappresentazioni teatrali e musicali, riuscendo ad includere nuove fasce sociali e generazionali grazie ad una serie di strategie promozionali, quali l'emissione di biglietti a prezzi ridotti e la diversificazione degli spettacoli, proponendo tipologie che hanno incontrato maggiormente il favore di nuovo pubblico.

Numero dei biglietti venduti per attività teatrali e musicali e spettacoli cinematografici a Firenze, in Toscana e in Italia: confronto 2000-2004

| | 2000 | 2001 | 2002 | 2003 | 2004 |
|---|-------------|-------------|-------------|-------------|-------------|
| Firenze | | | | | |
| Totale spettacoli teatrali e musicali | 773.847 | 611.838 | 918.834 | 1.047.034 | 1.225.987 |
| <i>di cui</i> Balletto classico e moderno | 28.421 | 31.148 | 21.233 | 34.088 | 26.220 |
| Concerti musica classica | 74.161 | 82.687 | 188.476 | 147.040 | 151.186 |
| Danza | 12.703 | 12.876 | 12.940 | 10.494 | 30.994 |
| Musica leggera | 270.690 | 136.557 | 270.690 | 363.828 | 378.054 |
| Teatro di prosa | 235.041 | 271.814 | 235.041 | 238.300 | 470.997 |
| Lirica | 128.041 | 58.507 | 128.041 | 158.666 | 69.638 |
| Altri spettacoli* | 24.790 | 18.249 | 62.413 | 94.618 | 98.898 |
| Cinema | 2.324.189 | 2.505.368 | 2.184.988 | 2.122.007 | 2.305.174 |
| Toscana | | | | | |
| Totale spettacoli teatrali e musicali | 2.450.281 | 2.181.731 | 2.371.072 | 2.507.990 | 2.394.767 |
| <i>di cui</i> Concerti musica classica | 165.724 | 188.996 | 275.188 | 226.671 | 227.649 |
| Lirica e balletto | 400.711 | 210.727 | 318.387 | 302.821 | 213.145 |
| Teatro di prosa | 825.949 | 915.982 | 809.124 | 824.084 | 928.176 |
| Leggera | 638.103 | 536.595 | 581.368 | 779.190 | 660.775 |
| Cinema | 8.130.991 | 8.734.686 | 8.381.745 | 8.320.278 | 9.205.017 |
| Italia | | | | | |
| Totale spettacoli teatrali e musicali | 28.955.894 | 27.180.839 | 27.877.706 | 27.484.115 | 30.478.922 |
| Cinema | 100.971.219 | 109.969.494 | 111.493.028 | 105.030.086 | 115.104.001 |

Fonte: SIAE, Il Quaderno dello spettacolo in Italia, anni 2000, 2001, 2002, 2003 e 2004.

Il cinema, dopo la flessione del biennio 2002-03, è stato caratterizzato da una nuova affluenza di pubblico, anche se a Firenze l'aumento del numero dei biglietti venduti è avvenuto in misura inferiore rispetto al panorama regionale e nazionale. Ciò può essere imputabile sia al costo del biglietto, che in molte sale cittadine è aumentato fino a raggiungere i 7,50 euro a spettacolo e qualificandosi tra i prezzi più cari d'Italia, sia alla sempre più ampia diffusione di *home video* e impianti di riproduzione che garantiscono ottimi livelli qualitativi e che si pongono quindi come validi sostituti delle sale cinematografiche.

Spesa del pubblico venduti per attività teatrali e musicali e spettacoli cinematografici a Firenze, in Toscana e in Italia: confronto 2000-2004 (in euro)

| | 2000 | 2001 | 2002 | 2003 | 2004 |
|---|----------------|---------------|----------------|----------------|----------------|
| Firenze | | | | | |
| Totale spettacoli teatrali e musicali | 13.607.381,62 | 10.668.411,84 | 13.806.964,46 | 15.773.223,56 | 14.874.810,99 |
| <i>di cui</i> Balletto classico e moderno | 658.570,65 | 417.856,70 | 236.461,88 | 1.240.409,79 | 208.593,29 |
| Concerti musica classica | 2.720.029,74 | 1.193.082,94 | 2.445.821,92 | 1.598.706,92 | 1.165.587,19 |
| Danza | 95.945,70 | 124.054,39 | 128.029,57 | 162.939,07 | 112.355,05 |
| Musica leggera | 3.936.011,51 | 1.950.398,46 | 3.936.011,51 | 4.544.576,36 | 7.485.706,80 |
| Teatro di prosa | 3.551.995,19 | 4.155.678,18 | 3.551.995,19 | 3.249.124,71 | 3.350.419,29 |
| Lirica | 2.320.240,71 | 2.546.135,52 | 2.320.240,71 | 2.176.277,47 | 1.458.187,80 |
| Altri spettacoli* | 324.588,12 | 281.214,65 | 1.188.403,68 | 2.801.189,24 | 1.093.961,57 |
| Cinema | 13.101.779,45 | 14.536.756,61 | 13.277.425,62 | 12.663.108,58 | 13.852.979,48 |
| Toscana | | | | | |
| Totale spettacoli teatrali e musicali | 29.328.521,69 | 27.675.563 | 32.640.407,40 | 35.448.953,02 | 36.496.377,16 |
| <i>di cui</i> Concerti musica classica | 3.623.569,56 | 2.244.616,93 | 3.315.076,13 | 2.427.487,21 | 2.480.628,82 |
| Lirica e balletto | 5.008.868,16 | 5.423.599,55 | 5.411.444,86 | 6.447.264,05 | 4.909.976,48 |
| Teatro di prosa | 9.560.378,77 | 10.754.971,23 | 8.894.493,60 | 9.886.090,27 | 9.754.989,39 |
| Leggera | 7.888.339,29 | 6.420.761,28 | 9.217.063,83 | 9.953.982,68 | 13.333.301,12 |
| Cinema | 45.477.050,67 | 50.200.121,21 | 50.959.801,87 | 50.684.456,99 | 56.169.466,97 |
| Italia | | | | | |
| Totale spettacoli teatrali e musicali | 400.432.502,61 | 409.602.433 | 456.327.847,67 | 462.478.894,40 | 520.714.727,11 |
| Cinema | 529.417.499,16 | 589.495.230 | 629.384.678,57 | 608.563.592,46 | 656.398.783,82 |

Fonte: SIAE, Il Quaderno dello spettacolo in Italia, anni 2000, 2001, 2002, 2003 e 2004.

2. Gli organismi gestionali

2.1. LE SOCIETA' DI CAPITALI

Premessa

Al 31 ottobre 2006 il Comune di Firenze detiene partecipazioni in 23 società di capitali (di seguito società partecipate) di cui 4 in liquidazione. L'ammontare complessivo della quota sottoscritta al valore nominale delle partecipazioni è pari ad euro 155.722.714,12, valore incrementato rispetto al 31 dicembre 2005 di circa euro 16.647.526,25. Lo stesso ammontare valutato al patrimonio netto al 31 ottobre 2006 (cioè tenendo anche conto del risultato d'esercizio, delle riserve di capitale, delle variazioni di capitale del 2006 e dei dividendi distribuiti nel medesimo anno) risulta pari a euro 173.489.225,53, con un decremento rispetto allo stesso dato al 31 dicembre 2005 di euro 6.633.182,90.

In base all'art. 2359 del codice civile, è possibile distinguere le Società Partecipate in:

- Società Controllate: Ataf S.p.A., Casa S.p.A., Centrale del Latte di Firenze, Pistoia e Livorno S.p.A., Mercafir S.C.p.A., Opera Prima S.p.A. (in liquidazione dal 2005), Quadrifoglio S.p.A., Servizi alla Strada S.p.A., Sitimet S.p.A. (in liquidazione dal 2005);
- Società Collegate: Firenze Parcheggi S.p.A., Linea Comune S.p.A., Publiacqua S.p.A., Silfi S.p.A. e Toscana Energia S.p.A.;
- Società a Partecipazione Minoritaria: AdF S.p.A., Afam S.p.A., Banca Etica Soc. Coop., Bilancino S.p.A., Fidi Toscana S.p.A., Firenze Fiera S.p.A., L'Isola dei Renai S.p.A. e SAT S.p.A., Cesvit S.p.A. (in liquidazione dal 2001) e Biennale S.r.l. (in liquidazione dal 2002).

L'attività delle Società Partecipate è finanziata da tariffe o altro corrispettivo a carico degli utenti o clienti (si veda ad esempio Firenze Parcheggi S.p.A., Publiacqua S.p.A. e Quadrifoglio S.p.A.) o, in misura diversa a seconda delle società, dal bilancio comunale attraverso il contratto di servizio (si veda ad esempio S.IL.FI. S.p.A.).

Nel dettaglio il totale dei corrispettivi a carico del Comune di Firenze per il 2006 è pari ad euro 20.068.324,21 (IVA inclusa).

Per quanto riguarda i riflessi economici in entrata sul bilancio comunale derivanti dalle Società Partecipate occorre distinguere fra canoni da concessione del servizio, corrispettivi da contratto di servizio e dividendi da partecipazione.

Nel 2006 sono previsti incassi a titolo di canoni per circa euro 3.066.853,07 (IVA inclusa) e corrispettivi per euro 8.685.659,00 (IVA inclusa).

La quota spettante al Comune di Firenze a titolo di dividendo relativo agli utili 2005, riscossa nel 2006, è pari a euro 407.873,25, con un decremento di euro 221.485,75 rispetto all'anno precedente. I dividendi sono stati distribuiti dalle seguenti società: Aeroporto di Firenze S.p.A., Casa S.p.A., S.A.T. S.p.A. e S.IL.FI. S.p.A.. Non sono stati distribuiti gli utili di Fiorentina Gas S.p.A. che in passato incidevano in modo rilevante nel totale dei dividendi. Le partecipazioni di questa società sono state conferite, nel gennaio 2006, in Toscana Energia S.p.A. che approverà il suo primo bilancio l'anno prossimo.

Per quanto riguarda il consuntivo gestionale 2005, le società partecipate dal Comune di Firenze presentano un risultato reddituale positivo complessivo pari a euro 4.429.914,00 (rispetto a euro 10.968.899,00 del 2004) derivante da utili complessivi pari a euro 18.928.535,00 (nel 2004 erano euro 29.048.896,00) e a perdite d'esercizio pari a euro 14.498.621,00 (nel 2004 erano euro 18.079.997,00).

Il quadro generale del sistema allargato delle società è rilevabile dalle schede di seguito riportate.

2.1.1. SCHEMA STRUTTURA DELLE PARTECIPAZIONI AL 31 OTTOBRE 2006 (escluse le società in liquidazione)

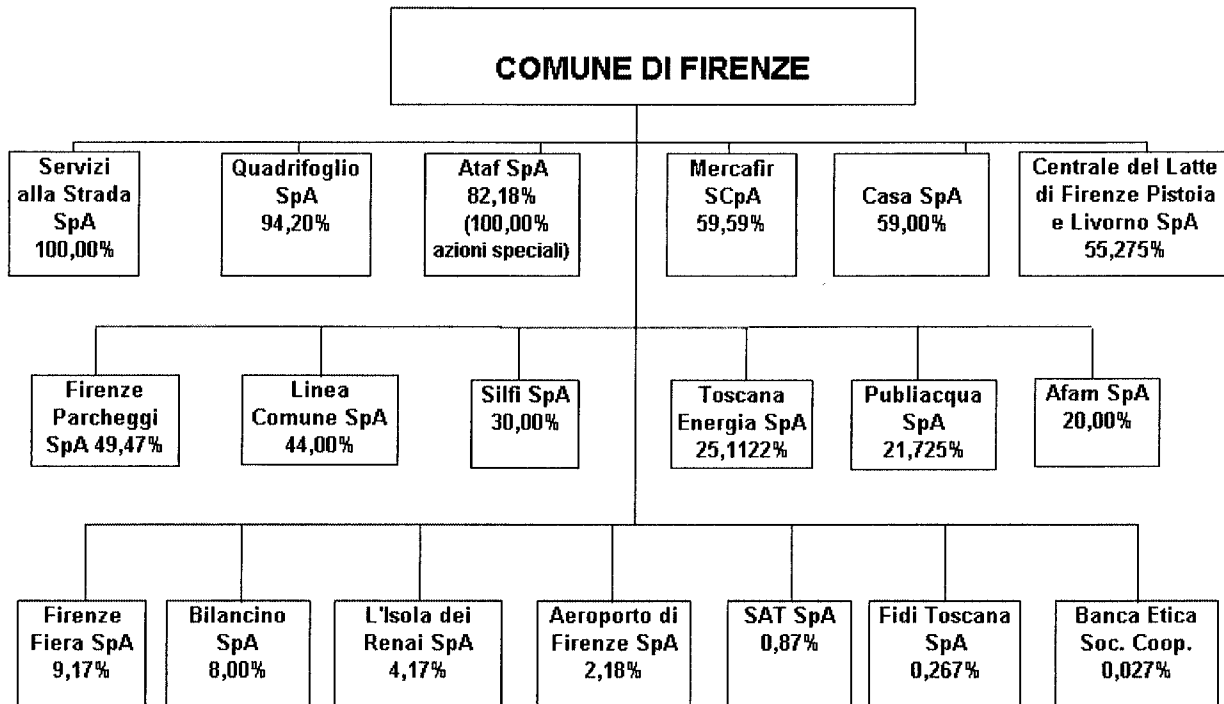

2.1.2. SCHEDE INFORMATIVE SULLE SOCIETA' OPERATIVE

A.D.F. S.p.A.

| | | | | | | | | | |
|--|--|-----------------------------|----------------------------|------|------|------|-----------|-----------|---------|
| Data di costituzione | Costituzione: 6 febbraio 1984. Ammissione alla quotazione in Borsa: 20 giugno 2000. | | | | | | | | |
| Oggetto sociale | Gestione dell'aeroporto di Firenze - Peretola "Amerigo Vespucci". | | | | | | | | |
| Convenzione di concessione | Decreto del Ministro delle Infrastrutture e dei Trasporti, emanato di concerto con il Ministro dell'Economia e delle Finanze, di approvazione della Convenzione: 11 marzo 2003. Delibera consiliare dell'ENAC di attuazione del Decreto Concessorio: 4 aprile 2003. Durata: 40 anni (11 febbraio 2003-10 febbraio 2043). Corrispettivo: non previsto. | | | | | | | | |
| Capitale sociale | Il capitale sociale attuale risulta suddiviso in n. 9.034.753 azioni ordinarie del valore nominale di euro 1,00, così ripartite: | | | | | | | | |
| | <i>Soci</i> | <i>Valore nominale in €</i> | <i>%</i> | | | | | | |
| | Aeroporti Holding Srl | 2.803.957,00 | 31,035 | | | | | | |
| | Meridiana Spa | 1.363.536,00 | 15,092 | | | | | | |
| | CCIAA di Firenze | 1.240.429,00 | 13,730 | | | | | | |
| | Mercato con quota inferiore al 2% | 1.124.728,00 | 12,449 | | | | | | |
| | SO.G.IM Spa | 1.092.075,00 | 12,087 | | | | | | |
| | CCIAA di Prato | 369.168,00 | 4,086 | | | | | | |
| | Gruppo MPS | 338.085,00 | 3,742 | | | | | | |
| | Kairos Partners SGR Spa | 324.672,00 | 3,594 | | | | | | |
| | Comune di Firenze | 197.353,00 | 2,184 | | | | | | |
| | Premafin Finanziaria Spa | 180.750,00 | 2,001 | | | | | | |
| | TOTALE | 9.034.753,00 | 100,00 | | | | | | |
| Quota di partecipazione al patrimonio netto al 31 ottobre 2006 | Euro 595.367,77. | | | | | | | | |
| Partecipazioni | <i>Società Partecipata</i> | <i>%</i> | <i>Valore nominale (€)</i> | | | | | | |
| | Parcheggi Peretola S.r.l. | 51,00% | 25.500 | | | | | | |
| | Aeroporto di Siena S.p.A. | 5,49% | 75.000 | | | | | | |
| | Firenze Mobilità S.p.A. | 3,98% | 290.870 | | | | | | |
| | Montecatini Convention Bureau della Provincia di Pistoia S.c.r.l. | 2,50% | 2.500 | | | | | | |
| | Firenze Convention Bureau S.c.r.l. | 2,00% | 2.600 | | | | | | |
| | Società Aeroporto della Maremma - Seam S.p.A. | 0,55% | 9.712,50 | | | | | | |
| Risultato economico di esercizio nel triennio 2003-2005 | <table border="1" style="margin-left: auto; margin-right: auto;"> <tr> <td style="text-align: center;">2005</td> <td style="text-align: center;">2004</td> <td style="text-align: center;">2003</td> </tr> <tr> <td style="text-align: center;">2.510.367</td> <td style="text-align: center;">1.113.307</td> <td style="text-align: center;">783.345</td> </tr> </table> | | | 2005 | 2004 | 2003 | 2.510.367 | 1.113.307 | 783.345 |
| 2005 | 2004 | 2003 | | | | | | | |
| 2.510.367 | 1.113.307 | 783.345 | | | | | | | |
| Fatturato nel triennio 2003- | | | | | | | | | |

| | | | | |
|--|---|------------|------------|------------|
| 2005 | | 2005 | 2004 | 2003 |
| | | 30.239.180 | 27.496.415 | 24.529.682 |
| ROE = risultato d'esercizio/ patrimonio netto | | 2005 | 2004 | 2003 |
| | | 9,11% | 4,25% | 3,05% |
| ROI = reddito operativo/ totale attivo | | 2005 | 2004 | 2003 |
| | | 10,86% | 6,22% | 2,37% |
| Indipendenza finanziaria = patrimonio netto/ totale attivo | | 2005 | 2004 | 2003 |
| | | 64,94% | 67,51% | 66,71% |
| Utili distribuiti nel 2006 | Euro 0,13529199 (approssimato a euro 0,14) per azione pari a complessivi euro 1.222.329,80, di cui a favore del Comune di Firenze euro 26.700,28. | | | |
| Numero dipendenti al 31 dicembre 2005 | Numero 284, di cui dirigenti 2, quadri 0, impiegati 173 e operai 109. | | | |
| Costo del personale/ costi totali | 40,93%. | | | |
| Operazioni sul capitale sociale anno 2006 | ----- | | | |

ATAF S.p.A.

| Data di costituzione | Costituzione: 18 dicembre 2000, in seguito alla trasformazione del Consorzio ATAF in Società per Azioni. Operatività: dal 1 gennaio 2001. | | | | | | | | | | | | | | | | | | | | | | | | | | | | | | | | | | | |
|--|--|---|--|----------------------------|-----------------------------|---|-----------------------|----------------------|--------------|-------------------------|------------|-----------|---------------------------------|------------|------------|-----------------------|------------|------------|-----------------------|------------|-----------|----------------|------------|------------|------------------|------------|------------|------------------------|-----------|--------------|---------------|-----------|------|---------------|----------------------|---------------|
| Oggetto sociale | Gestione del trasporto collettivo di persone. | | | | | | | | | | | | | | | | | | | | | | | | | | | | | | | | | | | |
| Contratto di servizio | <p>Sottoscrizione: il 31 marzo 2005 fra Provincia di Firenze e il Consorzio Ataf e Linea, costituito dalle società ATAF S.p.A. e LI-NEA S.p.A. (aggiudicatario della gara per il servizio di trasporto pubblico urbano nell'area metropolitana di Firenze).</p> <p>Durata: 5 anni (1 aprile 2005-31 marzo 2010).</p> <p>Corrispettivo: : il contratto di servizio prevede euro 236.495.348,71, corrispondenti a euro 47.299.069,74 annui. Per l'anno 2006 la quota a carico del Comune di Firenze è pari a euro 29.361.072,75, di cui euro 19.832.176,89 coperta dalla Regione Toscana. La quota effettivamente a carico del Comune di Firenze è dunque pari a euro 9.528.895,86.</p> | | | | | | | | | | | | | | | | | | | | | | | | | | | | | | | | | | | |
| Capitale sociale | <p>Il capitale sociale attuale, pari a euro 14.202.894,00, risulta suddiviso in numero 4.245.698 azioni del valore nominale di circa euro 3,3452435, così ripartite:</p> <p>a) quanto a numero 504.298, quali azioni correlate alla partecipazione detenuta da ATAF nella "TRAM DI FIRENZE S.p.A.", postergate nelle eventuali perdite di ATAF S.p.A., con diritto di voto limitato alla partecipazione sopra descritta e riservate al Comune di Firenze, per complessivi Euro 1.687.000.</p> <p>b) quanto a numero 3.741.400 quali azioni ordinarie, come di seguito indicato:</p> <table border="1" style="margin-left: auto; margin-right: auto;"> <thead> <tr> <th><i>Soci</i></th> <th><i>Valore nominale in €</i></th> <th><i>%</i></th> </tr> </thead> <tbody> <tr> <td>Comune Firenze</td> <td>10.285.559,95</td> <td>82,18</td> </tr> <tr> <td>Comune Sesto Fiorentino</td> <td>541.939,48</td> <td>4,33</td> </tr> <tr> <td>Comune Scandicci</td> <td>534.429,41</td> <td>4,27</td> </tr> <tr> <td>Comune Campi Bisenzio</td> <td>325.411,91</td> <td>2,60</td> </tr> <tr> <td>Comune Bagno a Ripoli</td> <td>321.658,54</td> <td>2,57</td> </tr> <tr> <td>Comune Fiesole</td> <td>265.338,02</td> <td>2,12</td> </tr> <tr> <td>Comune Calenzano</td> <td>142.681,33</td> <td>1,14</td> </tr> <tr> <td>Comune Impruneta</td> <td>73.842,90</td> <td>0,59</td> </tr> <tr> <td>Comune Vaglia</td> <td>25.032,46</td> <td>0,20</td> </tr> <tr> <td>TOTALE</td> <td>12.515.894,00</td> <td>100,00</td> </tr> </tbody> </table> | | | <i>Soci</i> | <i>Valore nominale in €</i> | <i>%</i> | Comune Firenze | 10.285.559,95 | 82,18 | Comune Sesto Fiorentino | 541.939,48 | 4,33 | Comune Scandicci | 534.429,41 | 4,27 | Comune Campi Bisenzio | 325.411,91 | 2,60 | Comune Bagno a Ripoli | 321.658,54 | 2,57 | Comune Fiesole | 265.338,02 | 2,12 | Comune Calenzano | 142.681,33 | 1,14 | Comune Impruneta | 73.842,90 | 0,59 | Comune Vaglia | 25.032,46 | 0,20 | TOTALE | 12.515.894,00 | 100,00 |
| <i>Soci</i> | <i>Valore nominale in €</i> | <i>%</i> | | | | | | | | | | | | | | | | | | | | | | | | | | | | | | | | | | |
| Comune Firenze | 10.285.559,95 | 82,18 | | | | | | | | | | | | | | | | | | | | | | | | | | | | | | | | | | |
| Comune Sesto Fiorentino | 541.939,48 | 4,33 | | | | | | | | | | | | | | | | | | | | | | | | | | | | | | | | | | |
| Comune Scandicci | 534.429,41 | 4,27 | | | | | | | | | | | | | | | | | | | | | | | | | | | | | | | | | | |
| Comune Campi Bisenzio | 325.411,91 | 2,60 | | | | | | | | | | | | | | | | | | | | | | | | | | | | | | | | | | |
| Comune Bagno a Ripoli | 321.658,54 | 2,57 | | | | | | | | | | | | | | | | | | | | | | | | | | | | | | | | | | |
| Comune Fiesole | 265.338,02 | 2,12 | | | | | | | | | | | | | | | | | | | | | | | | | | | | | | | | | | |
| Comune Calenzano | 142.681,33 | 1,14 | | | | | | | | | | | | | | | | | | | | | | | | | | | | | | | | | | |
| Comune Impruneta | 73.842,90 | 0,59 | | | | | | | | | | | | | | | | | | | | | | | | | | | | | | | | | | |
| Comune Vaglia | 25.032,46 | 0,20 | | | | | | | | | | | | | | | | | | | | | | | | | | | | | | | | | | |
| TOTALE | 12.515.894,00 | 100,00 | | | | | | | | | | | | | | | | | | | | | | | | | | | | | | | | | | |
| Quota di partecipazione al patrimonio netto al 31 ottobre 2006 | Euro 11.972.566,62. | | | | | | | | | | | | | | | | | | | | | | | | | | | | | | | | | | | |
| Partecipazioni | <table border="1" style="width: 100%;"> <thead> <tr> <th><i>Società partecipata</i></th> <th><i>%</i></th> <th><i>Valore nominale della partecipazione (€)</i></th> </tr> </thead> <tbody> <tr> <td>S.I.G.E.R. S.r.l.</td> <td>100,00%</td> <td>100.000,00</td> </tr> <tr> <td>ATAF&Linea Scarl</td> <td>83,13%</td> <td>20.782,50</td> </tr> <tr> <td>Firenze City Sightseeing S.r.l.</td> <td>60,00%</td> <td>120.000,00</td> </tr> <tr> <td>I-MAGO S.p.A.</td> <td>58,00%</td> <td>295.800,00</td> </tr> <tr> <td>Gest S.p.A.</td> <td>49,00%</td> <td>58.800,00</td> </tr> <tr> <td>OPI-TEC S.p.A.</td> <td>35,00%</td> <td>542.252,00</td> </tr> <tr> <td>LI-NEA S.p.A.</td> <td>34,00%</td> <td>795.600,00</td> </tr> <tr> <td>TRAM di Firenze S.p.A.</td> <td>24,10%</td> <td>1.687.000,00</td> </tr> </tbody> </table> | | | <i>Società partecipata</i> | <i>%</i> | <i>Valore nominale della partecipazione (€)</i> | S.I.G.E.R. S.r.l. | 100,00% | 100.000,00 | ATAF&Linea Scarl | 83,13% | 20.782,50 | Firenze City Sightseeing S.r.l. | 60,00% | 120.000,00 | I-MAGO S.p.A. | 58,00% | 295.800,00 | Gest S.p.A. | 49,00% | 58.800,00 | OPI-TEC S.p.A. | 35,00% | 542.252,00 | LI-NEA S.p.A. | 34,00% | 795.600,00 | TRAM di Firenze S.p.A. | 24,10% | 1.687.000,00 | | | | | | |
| <i>Società partecipata</i> | <i>%</i> | <i>Valore nominale della partecipazione (€)</i> | | | | | | | | | | | | | | | | | | | | | | | | | | | | | | | | | | |
| S.I.G.E.R. S.r.l. | 100,00% | 100.000,00 | | | | | | | | | | | | | | | | | | | | | | | | | | | | | | | | | | |
| ATAF&Linea Scarl | 83,13% | 20.782,50 | | | | | | | | | | | | | | | | | | | | | | | | | | | | | | | | | | |
| Firenze City Sightseeing S.r.l. | 60,00% | 120.000,00 | | | | | | | | | | | | | | | | | | | | | | | | | | | | | | | | | | |
| I-MAGO S.p.A. | 58,00% | 295.800,00 | | | | | | | | | | | | | | | | | | | | | | | | | | | | | | | | | | |
| Gest S.p.A. | 49,00% | 58.800,00 | | | | | | | | | | | | | | | | | | | | | | | | | | | | | | | | | | |
| OPI-TEC S.p.A. | 35,00% | 542.252,00 | | | | | | | | | | | | | | | | | | | | | | | | | | | | | | | | | | |
| LI-NEA S.p.A. | 34,00% | 795.600,00 | | | | | | | | | | | | | | | | | | | | | | | | | | | | | | | | | | |
| TRAM di Firenze S.p.A. | 24,10% | 1.687.000,00 | | | | | | | | | | | | | | | | | | | | | | | | | | | | | | | | | | |

| | TAAS Soc. Consortile Trasporti | 23,00% | 1.023.500,00 | | | | | | |
|--|--|------------|--------------|------|------|------|------------|------------|------------|
| | Thecla S.r.l. | 22,73% | 113.650,00 | | | | | | |
| | S.I.T.I.MET S.p.A. | 17,72% | 548.065,00 | | | | | | |
| | Car Sharing S.r.l. | 10,00% | 20.000,00 | | | | | | |
| | S.M.S. S.r.l. | 8,00% | 800,00 | | | | | | |
| | Firenze Parcheggi S.p.A. | 5,19% | 1.327.559,50 | | | | | | |
| Risultato economico di esercizio nel triennio 2003 - 2005 | <table border="1"> <thead> <tr> <th>2005</th> <th>2004</th> <th>2003</th> </tr> </thead> <tbody> <tr> <td>-7.558.844</td> <td>-9.966.101</td> <td>-5.419.401</td> </tr> </tbody> </table> | | | 2005 | 2004 | 2003 | -7.558.844 | -9.966.101 | -5.419.401 |
| 2005 | 2004 | 2003 | | | | | | | |
| -7.558.844 | -9.966.101 | -5.419.401 | | | | | | | |
| Fatturato nel triennio 2003-2005 | <table border="1"> <thead> <tr> <th>2005</th> <th>2004</th> <th>2003</th> </tr> </thead> <tbody> <tr> <td>74.108.656</td> <td>72.578.433</td> <td>72.908.639</td> </tr> </tbody> </table> | | | 2005 | 2004 | 2003 | 74.108.656 | 72.578.433 | 72.908.639 |
| 2005 | 2004 | 2003 | | | | | | | |
| 74.108.656 | 72.578.433 | 72.908.639 | | | | | | | |
| ROE = risultato d'esercizio/ patrimonio netto | <table border="1"> <thead> <tr> <th>2005</th> <th>2004</th> <th>2003</th> </tr> </thead> <tbody> <tr> <td>-44,10%</td> <td>-39,77%</td> <td>-16,55%</td> </tr> </tbody> </table> | | | 2005 | 2004 | 2003 | -44,10% | -39,77% | -16,55% |
| 2005 | 2004 | 2003 | | | | | | | |
| -44,10% | -39,77% | -16,55% | | | | | | | |
| ROI = reddito operativo/ totale attivo | <table border="1"> <thead> <tr> <th>2005</th> <th>2004</th> <th>2003</th> </tr> </thead> <tbody> <tr> <td>-5,81%</td> <td>-7,54%</td> <td>-4,35%</td> </tr> </tbody> </table> | | | 2005 | 2004 | 2003 | -5,81% | -7,54% | -4,35% |
| 2005 | 2004 | 2003 | | | | | | | |
| -5,81% | -7,54% | -4,35% | | | | | | | |
| Indipendenza finanziaria = patrimonio netto/ totale attivo | <table border="1"> <thead> <tr> <th>2005</th> <th>2004</th> <th>2003</th> </tr> </thead> <tbody> <tr> <td>11,09%</td> <td>18,32%</td> <td>29,86%</td> </tr> </tbody> </table> | | | 2005 | 2004 | 2003 | 11,09% | 18,32% | 29,86% |
| 2005 | 2004 | 2003 | | | | | | | |
| 11,09% | 18,32% | 29,86% | | | | | | | |
| Utili distribuiti nel 2006 | ----- | | | | | | | | |
| Numero dipendenti al 31 dicembre 2005 | Numero 1.436, di cui dirigenti 5, quadri 21, impiegati 81 e operai 1.329. | | | | | | | | |
| Costo del personale/ costi totali | 55,06%. | | | | | | | | |
| Operazioni sul capitale anno 2006 | <p>Riduzione del capitale sociale: da euro 21.761.738 a euro 14.202.894,00 al fine di coprire la perdita dell'esercizio 2005, pari a euro 7.558.844,00 (Assemblea del 20 luglio 2006).</p> <p>Quota coperta dal Comune di Firenze: euro 6.211.856,95.</p> <p>E' in corso di effettuazione un aumento di capitale sociale pari a euro 23.496.000,00 tramite il conferimento in natura, da parte del Comune di Firenze di beni immobili già in uso ad ATAF S.p.A..</p> | | | | | | | | |

BANCA ETICA SOC. COOP. per azioni

| | | | |
|--|---|------------|-----------|
| Data di costituzione | Costituzione: dicembre 1994; Autorizzazione per l'attività creditizia: 20 novembre 1998; Operatività: 8 marzo 1999; | | |
| Oggetto sociale | La raccolta del risparmio ed esercizio del credito orientando le risorse finanziare raccolte verso la realizzazione di iniziative socio-economiche che perseguano finalità sociali e che operino nel pieno rispetto della dignità umana e della natura. | | |
| Contratto di servizio | ----- | | |
| Capitale sociale | In quanto società cooperativa il capitale sociale è variabile ed e' rappresentato da azioni nominative ed indivisibili del valore nominale di € 51,64 ciascuna. Il Comune di Firenze detiene un numero di azioni pari a 100 per un valore di € 5.164,00. Al 31/10/06 il numero complessivo di azioni è 371.964 pari ad € 19.208.220,96 e pertanto il Comune di Firenze detiene una quota azionaria pari allo 0,027%. | | |
| Quota di partecipazione al patrimonio netto al 31 ottobre 2006 | € 5.359,06 | | |
| Partecipazioni | Data la natura della Società e l'esiguità della partecipazione del Comune di Firenze non vengono riportate le partecipazioni azionarie in altre società. | | |
| Risultato economico di esercizio nel triennio 2003 – 2005 | 2005 | 2004 | 2003 |
| | 305.089 | 110.092 | 14.450 |
| Fatturato nel triennio 2003 - 2005 | 2005 | 2004 | 2003 |
| | 12.896.651 | 10.723.455 | 8.852.443 |
| ROE = Risultato d'esercizio/ patrimonio netto | 2005 | 2004 | 2003 |
| | 1,66% | 0,65% | 0,09% |
| ROI = Reddito operativo/ totale attivo | 2005 | 2004 | 2003 |
| | 0,21% | 0,14% | -0,09% |
| Indipendenza finanziaria = patrimonio netto/ totale attivo | 2005 | 2004 | 2003 |
| | 4,62% | 5,07% | 5,92% |
| Utili distribuiti nel 2006 | ----- | | |
| Numero dipendenti al 31/12/2005 | 98: dirigenti 1, quadri 8, impiegati 89 | | |
| Costo del personale/ costi totali | 41,31% | | |
| Operazioni sul capitale sociale anno 2006 | Aumento del capitale sociale: da euro 18.442.967,80 a euro 19.208.220,96 Quota sottoscritta dal Comune di Firenze: ----- | | |

BILANCINO S.p.A.

| | | | |
|--|--|------------------------|-------------|
| Data di costituzione | Costituzione: 16.02.01 | | |
| Oggetto sociale | Promozione, sviluppo e gestione delle attività culturali, turistiche, ricreative, sportive relative al lago di Bilancino e alle sue sponde . | | |
| Contratto di Servizio | ----- | | |
| Capitale sociale | Il capitale sociale risulta suddiviso in 20.000 azioni del valore nominale di € 25,82, così ripartite: | | |
| | <i>soci</i> | <i>valore nominale</i> | <i>%</i> |
| | Comune di Barberino di Mugello | 268.528,00 | 52,00 |
| | Comunità Montana del Mugello | 41.312,00 | 8,00 |
| | Provincia di Firenze | 41.312,00 | 8,00 |
| | Comune di Firenze | 41.312,00 | 8,00 |
| | C.C.I.A.A. di Firenze | 41.312,00 | 8,00 |
| | Banca Credito Cooperativo del Mugello | 41.312,00 | 8,00 |
| | Cassa di Risparmio di Prato | 41.312,00 | 8,00 |
| | Totale | 516.400,00 | 100,00 |
| Quota di partecipazione al patrimonio netto al 31 ottobre 2006 | € 30.334,80 | | |
| Partecipazioni | nessuna | | |
| Risultato economico di esercizio nel triennio 2003 – 2005 | 2005 | 2004 | 2003 |
| | -80.282 | 27.974 | -4.696 |
| Fatturato nel triennio 2003 - 2005 | 2005 | 2004 | 2003 |
| | 77.467 | 104.114 | 84.284 |
| ROE = risultato d'esercizio/ patrimonio netto | 2005 | 2004 | 2003 |
| | -19,15% | 6,28% | -1,54% |
| ROI = reddito operativo/ totale attivo | 2005 | 2004 | 2003 |
| | -10,94% | 0,91% | -0,13% |
| Indipendenza finanziaria = patrimonio netto/totale attivo | 2005 | 2004 | 2003 |
| | 56,97% | 60,74% | 56,13% |
| Utili distribuiti 2006 | ----- | | |
| Numero dipendenti al 31/12/2005 | N. 1 impiegata a part-time | | |
| Costo del personale/ costi totali | 15,81% | | |

CASA S.p.A.

| Data di costituzione | Costituzione: 17 ottobre 2002. | | | | | | | | | | | | | | | | | | | | | | | | | | | | | | | | | | | | | | | | | | | | | | | | | | | | | | | | | | | | | | | | | | | | | | | | | | | | | | | | | | | | | | | | | | | | | | | | | | | | | | | | | | | |
|--|---|---------------|--|-------------|------------------------|----------|--------------------------|---------------------|--------------|----------------------------|------------|------|--------------------------|------------|------|---------------------|------------|------|--------------------------|------------|------|---------------------------|------------|------|--------------------------|------------|------|-----------------------|------------|------|--------------------------------|-----------|------|---------------------|-----------|------|-------------------|-----------|------|----------------------------|-----------|------|----------------------|-----------|------|----------------------------|-----------|------|---------------------|-----------|------|-------------------|-----------|------|--------------------|-----------|------|-----------------------------|-----------|------|------------------------|-----------|------|-----------------------------|-----------|------|---------------------|-----------|------|-----------------|-----------|------|-------------------|-----------|------|--------------------------------|-----------|------|--------------------|-----------|------|---------------------------|-----------|------|-----------------|-----------|------|--------------------------------|-----------|------|------------------|-----------|------|------------------|-----------|------|-----------------------|-----------|------|----------------------------------|-----------|------|------------------|-----------|------|---------------|---------------------|---------------|
| Oggetto sociale | Recupero, manutenzione e gestione amministrativa del patrimonio destinato all'ERP in proprietà dei Comuni e del patrimonio loro attribuito. | | | | | | | | | | | | | | | | | | | | | | | | | | | | | | | | | | | | | | | | | | | | | | | | | | | | | | | | | | | | | | | | | | | | | | | | | | | | | | | | | | | | | | | | | | | | | | | | | | | | | | | | | | | |
| Contratto di servizio | <p>Sottoscrizione: il 21 aprile 2006 tra Casa SpA ed i trentatré Comuni rientranti nell'ambito territoriale della Provincia di Firenze (escluso il Circondario dell'Empolese Valdelsa).</p> <p>Durata: dal 21 aprile 2006 al 21 aprile 2009</p> <p>Corrispettivo: euro 26,48 + IVA al 20% per ogni alloggio costituente il patrimonio gestito relativo a ciascuno dei Comuni singolarmente intesi. Oltre al corrispettivo è previsto il rimborso spese e il pagamento dei lavori di manutenzione ordinaria.</p> | | | | | | | | | | | | | | | | | | | | | | | | | | | | | | | | | | | | | | | | | | | | | | | | | | | | | | | | | | | | | | | | | | | | | | | | | | | | | | | | | | | | | | | | | | | | | | | | | | | | | | | | | | | |
| Capitale sociale | <p>Il capitale sociale risulta suddiviso in numero 9.300.000 azioni ordinarie del valore nominale di 1,00 euro, così ripartite:</p> <table border="1" style="width: 100%; border-collapse: collapse;"> <thead> <tr> <th style="text-align: left;"><i>Soci</i></th> <th style="text-align: right;"><i>Valore nominale</i></th> <th style="text-align: right;"><i>%</i></th> </tr> </thead> <tbody> <tr> <td>Comune di Firenze</td> <td style="text-align: right;">5.487.000,00</td> <td style="text-align: right;">59,00</td> </tr> <tr> <td>Comune di Sesto Fiorentino</td> <td style="text-align: right;">465.000,00</td> <td style="text-align: right;">5,00</td> </tr> <tr> <td>Comune di Campi Bisenzio</td> <td style="text-align: right;">372.000,00</td> <td style="text-align: right;">4,00</td> </tr> <tr> <td>Comune di Scandicci</td> <td style="text-align: right;">372.000,00</td> <td style="text-align: right;">4,00</td> </tr> <tr> <td>Comune di Bagno a Ripoli</td> <td style="text-align: right;">186.000,00</td> <td style="text-align: right;">2,00</td> </tr> <tr> <td>Comune di Borgo S.Lorenzo</td> <td style="text-align: right;">186.000,00</td> <td style="text-align: right;">2,00</td> </tr> <tr> <td>Comune di Lastra a Signa</td> <td style="text-align: right;">186.000,00</td> <td style="text-align: right;">2,00</td> </tr> <tr> <td>Comune di Pontassieve</td> <td style="text-align: right;">186.000,00</td> <td style="text-align: right;">2,00</td> </tr> <tr> <td>Comune di Barberino di Mugello</td> <td style="text-align: right;">93.000,00</td> <td style="text-align: right;">1,00</td> </tr> <tr> <td>Comune di Calenzano</td> <td style="text-align: right;">93.000,00</td> <td style="text-align: right;">1,00</td> </tr> <tr> <td>Comune di Fiesole</td> <td style="text-align: right;">93.000,00</td> <td style="text-align: right;">1,00</td> </tr> <tr> <td>Comune di Figline Valdarno</td> <td style="text-align: right;">93.000,00</td> <td style="text-align: right;">1,00</td> </tr> <tr> <td>Comune di Firenzuola</td> <td style="text-align: right;">93.000,00</td> <td style="text-align: right;">1,00</td> </tr> <tr> <td>Comune di Greve in Chianti</td> <td style="text-align: right;">93.000,00</td> <td style="text-align: right;">1,00</td> </tr> <tr> <td>Comune di Impruneta</td> <td style="text-align: right;">93.000,00</td> <td style="text-align: right;">1,00</td> </tr> <tr> <td>Comune di Marradi</td> <td style="text-align: right;">93.000,00</td> <td style="text-align: right;">1,00</td> </tr> <tr> <td>Comune di Reggello</td> <td style="text-align: right;">93.000,00</td> <td style="text-align: right;">1,00</td> </tr> <tr> <td>Comune di Rignano sull'Arno</td> <td style="text-align: right;">93.000,00</td> <td style="text-align: right;">1,00</td> </tr> <tr> <td>Comune di San Casciano</td> <td style="text-align: right;">93.000,00</td> <td style="text-align: right;">1,00</td> </tr> <tr> <td>Comune di San Piero a Sieve</td> <td style="text-align: right;">93.000,00</td> <td style="text-align: right;">1,00</td> </tr> <tr> <td>Comune di Scarperia</td> <td style="text-align: right;">93.000,00</td> <td style="text-align: right;">1,00</td> </tr> <tr> <td>Comune di Signa</td> <td style="text-align: right;">93.000,00</td> <td style="text-align: right;">1,00</td> </tr> <tr> <td>Comune di Vicchio</td> <td style="text-align: right;">93.000,00</td> <td style="text-align: right;">1,00</td> </tr> <tr> <td>Comune di Barberino Val d'Elsa</td> <td style="text-align: right;">46.500,00</td> <td style="text-align: right;">0,50</td> </tr> <tr> <td>Comune di Dicomano</td> <td style="text-align: right;">46.500,00</td> <td style="text-align: right;">0,50</td> </tr> <tr> <td>Comune di Incisa Valdarno</td> <td style="text-align: right;">46.500,00</td> <td style="text-align: right;">0,50</td> </tr> <tr> <td>Comune di Londa</td> <td style="text-align: right;">46.500,00</td> <td style="text-align: right;">0,50</td> </tr> <tr> <td>Comune di Palazzuolo sul Senio</td> <td style="text-align: right;">46.500,00</td> <td style="text-align: right;">0,50</td> </tr> <tr> <td>Comune di Pelago</td> <td style="text-align: right;">46.500,00</td> <td style="text-align: right;">0,50</td> </tr> <tr> <td>Comune di Rufina</td> <td style="text-align: right;">46.500,00</td> <td style="text-align: right;">0,50</td> </tr> <tr> <td>Comune di San Godenzo</td> <td style="text-align: right;">46.500,00</td> <td style="text-align: right;">0,50</td> </tr> <tr> <td>Comune di Tavarnelle Val di Pesa</td> <td style="text-align: right;">46.500,00</td> <td style="text-align: right;">0,50</td> </tr> <tr> <td>Comune di Vaglia</td> <td style="text-align: right;">46.500,00</td> <td style="text-align: right;">0,50</td> </tr> <tr> <td>TOTALE</td> <td style="text-align: right;">9.300.000,00</td> <td style="text-align: right;">100,00</td> </tr> </tbody> </table> | | | <i>Soci</i> | <i>Valore nominale</i> | <i>%</i> | Comune di Firenze | 5.487.000,00 | 59,00 | Comune di Sesto Fiorentino | 465.000,00 | 5,00 | Comune di Campi Bisenzio | 372.000,00 | 4,00 | Comune di Scandicci | 372.000,00 | 4,00 | Comune di Bagno a Ripoli | 186.000,00 | 2,00 | Comune di Borgo S.Lorenzo | 186.000,00 | 2,00 | Comune di Lastra a Signa | 186.000,00 | 2,00 | Comune di Pontassieve | 186.000,00 | 2,00 | Comune di Barberino di Mugello | 93.000,00 | 1,00 | Comune di Calenzano | 93.000,00 | 1,00 | Comune di Fiesole | 93.000,00 | 1,00 | Comune di Figline Valdarno | 93.000,00 | 1,00 | Comune di Firenzuola | 93.000,00 | 1,00 | Comune di Greve in Chianti | 93.000,00 | 1,00 | Comune di Impruneta | 93.000,00 | 1,00 | Comune di Marradi | 93.000,00 | 1,00 | Comune di Reggello | 93.000,00 | 1,00 | Comune di Rignano sull'Arno | 93.000,00 | 1,00 | Comune di San Casciano | 93.000,00 | 1,00 | Comune di San Piero a Sieve | 93.000,00 | 1,00 | Comune di Scarperia | 93.000,00 | 1,00 | Comune di Signa | 93.000,00 | 1,00 | Comune di Vicchio | 93.000,00 | 1,00 | Comune di Barberino Val d'Elsa | 46.500,00 | 0,50 | Comune di Dicomano | 46.500,00 | 0,50 | Comune di Incisa Valdarno | 46.500,00 | 0,50 | Comune di Londa | 46.500,00 | 0,50 | Comune di Palazzuolo sul Senio | 46.500,00 | 0,50 | Comune di Pelago | 46.500,00 | 0,50 | Comune di Rufina | 46.500,00 | 0,50 | Comune di San Godenzo | 46.500,00 | 0,50 | Comune di Tavarnelle Val di Pesa | 46.500,00 | 0,50 | Comune di Vaglia | 46.500,00 | 0,50 | TOTALE | 9.300.000,00 | 100,00 |
| <i>Soci</i> | <i>Valore nominale</i> | <i>%</i> | | | | | | | | | | | | | | | | | | | | | | | | | | | | | | | | | | | | | | | | | | | | | | | | | | | | | | | | | | | | | | | | | | | | | | | | | | | | | | | | | | | | | | | | | | | | | | | | | | | | | | | | | | |
| Comune di Firenze | 5.487.000,00 | 59,00 | | | | | | | | | | | | | | | | | | | | | | | | | | | | | | | | | | | | | | | | | | | | | | | | | | | | | | | | | | | | | | | | | | | | | | | | | | | | | | | | | | | | | | | | | | | | | | | | | | | | | | | | | | |
| Comune di Sesto Fiorentino | 465.000,00 | 5,00 | | | | | | | | | | | | | | | | | | | | | | | | | | | | | | | | | | | | | | | | | | | | | | | | | | | | | | | | | | | | | | | | | | | | | | | | | | | | | | | | | | | | | | | | | | | | | | | | | | | | | | | | | | |
| Comune di Campi Bisenzio | 372.000,00 | 4,00 | | | | | | | | | | | | | | | | | | | | | | | | | | | | | | | | | | | | | | | | | | | | | | | | | | | | | | | | | | | | | | | | | | | | | | | | | | | | | | | | | | | | | | | | | | | | | | | | | | | | | | | | | | |
| Comune di Scandicci | 372.000,00 | 4,00 | | | | | | | | | | | | | | | | | | | | | | | | | | | | | | | | | | | | | | | | | | | | | | | | | | | | | | | | | | | | | | | | | | | | | | | | | | | | | | | | | | | | | | | | | | | | | | | | | | | | | | | | | | |
| Comune di Bagno a Ripoli | 186.000,00 | 2,00 | | | | | | | | | | | | | | | | | | | | | | | | | | | | | | | | | | | | | | | | | | | | | | | | | | | | | | | | | | | | | | | | | | | | | | | | | | | | | | | | | | | | | | | | | | | | | | | | | | | | | | | | | | |
| Comune di Borgo S.Lorenzo | 186.000,00 | 2,00 | | | | | | | | | | | | | | | | | | | | | | | | | | | | | | | | | | | | | | | | | | | | | | | | | | | | | | | | | | | | | | | | | | | | | | | | | | | | | | | | | | | | | | | | | | | | | | | | | | | | | | | | | | |
| Comune di Lastra a Signa | 186.000,00 | 2,00 | | | | | | | | | | | | | | | | | | | | | | | | | | | | | | | | | | | | | | | | | | | | | | | | | | | | | | | | | | | | | | | | | | | | | | | | | | | | | | | | | | | | | | | | | | | | | | | | | | | | | | | | | | |
| Comune di Pontassieve | 186.000,00 | 2,00 | | | | | | | | | | | | | | | | | | | | | | | | | | | | | | | | | | | | | | | | | | | | | | | | | | | | | | | | | | | | | | | | | | | | | | | | | | | | | | | | | | | | | | | | | | | | | | | | | | | | | | | | | | |
| Comune di Barberino di Mugello | 93.000,00 | 1,00 | | | | | | | | | | | | | | | | | | | | | | | | | | | | | | | | | | | | | | | | | | | | | | | | | | | | | | | | | | | | | | | | | | | | | | | | | | | | | | | | | | | | | | | | | | | | | | | | | | | | | | | | | | |
| Comune di Calenzano | 93.000,00 | 1,00 | | | | | | | | | | | | | | | | | | | | | | | | | | | | | | | | | | | | | | | | | | | | | | | | | | | | | | | | | | | | | | | | | | | | | | | | | | | | | | | | | | | | | | | | | | | | | | | | | | | | | | | | | | |
| Comune di Fiesole | 93.000,00 | 1,00 | | | | | | | | | | | | | | | | | | | | | | | | | | | | | | | | | | | | | | | | | | | | | | | | | | | | | | | | | | | | | | | | | | | | | | | | | | | | | | | | | | | | | | | | | | | | | | | | | | | | | | | | | | |
| Comune di Figline Valdarno | 93.000,00 | 1,00 | | | | | | | | | | | | | | | | | | | | | | | | | | | | | | | | | | | | | | | | | | | | | | | | | | | | | | | | | | | | | | | | | | | | | | | | | | | | | | | | | | | | | | | | | | | | | | | | | | | | | | | | | | |
| Comune di Firenzuola | 93.000,00 | 1,00 | | | | | | | | | | | | | | | | | | | | | | | | | | | | | | | | | | | | | | | | | | | | | | | | | | | | | | | | | | | | | | | | | | | | | | | | | | | | | | | | | | | | | | | | | | | | | | | | | | | | | | | | | | |
| Comune di Greve in Chianti | 93.000,00 | 1,00 | | | | | | | | | | | | | | | | | | | | | | | | | | | | | | | | | | | | | | | | | | | | | | | | | | | | | | | | | | | | | | | | | | | | | | | | | | | | | | | | | | | | | | | | | | | | | | | | | | | | | | | | | | |
| Comune di Impruneta | 93.000,00 | 1,00 | | | | | | | | | | | | | | | | | | | | | | | | | | | | | | | | | | | | | | | | | | | | | | | | | | | | | | | | | | | | | | | | | | | | | | | | | | | | | | | | | | | | | | | | | | | | | | | | | | | | | | | | | | |
| Comune di Marradi | 93.000,00 | 1,00 | | | | | | | | | | | | | | | | | | | | | | | | | | | | | | | | | | | | | | | | | | | | | | | | | | | | | | | | | | | | | | | | | | | | | | | | | | | | | | | | | | | | | | | | | | | | | | | | | | | | | | | | | | |
| Comune di Reggello | 93.000,00 | 1,00 | | | | | | | | | | | | | | | | | | | | | | | | | | | | | | | | | | | | | | | | | | | | | | | | | | | | | | | | | | | | | | | | | | | | | | | | | | | | | | | | | | | | | | | | | | | | | | | | | | | | | | | | | | |
| Comune di Rignano sull'Arno | 93.000,00 | 1,00 | | | | | | | | | | | | | | | | | | | | | | | | | | | | | | | | | | | | | | | | | | | | | | | | | | | | | | | | | | | | | | | | | | | | | | | | | | | | | | | | | | | | | | | | | | | | | | | | | | | | | | | | | | |
| Comune di San Casciano | 93.000,00 | 1,00 | | | | | | | | | | | | | | | | | | | | | | | | | | | | | | | | | | | | | | | | | | | | | | | | | | | | | | | | | | | | | | | | | | | | | | | | | | | | | | | | | | | | | | | | | | | | | | | | | | | | | | | | | | |
| Comune di San Piero a Sieve | 93.000,00 | 1,00 | | | | | | | | | | | | | | | | | | | | | | | | | | | | | | | | | | | | | | | | | | | | | | | | | | | | | | | | | | | | | | | | | | | | | | | | | | | | | | | | | | | | | | | | | | | | | | | | | | | | | | | | | | |
| Comune di Scarperia | 93.000,00 | 1,00 | | | | | | | | | | | | | | | | | | | | | | | | | | | | | | | | | | | | | | | | | | | | | | | | | | | | | | | | | | | | | | | | | | | | | | | | | | | | | | | | | | | | | | | | | | | | | | | | | | | | | | | | | | |
| Comune di Signa | 93.000,00 | 1,00 | | | | | | | | | | | | | | | | | | | | | | | | | | | | | | | | | | | | | | | | | | | | | | | | | | | | | | | | | | | | | | | | | | | | | | | | | | | | | | | | | | | | | | | | | | | | | | | | | | | | | | | | | | |
| Comune di Vicchio | 93.000,00 | 1,00 | | | | | | | | | | | | | | | | | | | | | | | | | | | | | | | | | | | | | | | | | | | | | | | | | | | | | | | | | | | | | | | | | | | | | | | | | | | | | | | | | | | | | | | | | | | | | | | | | | | | | | | | | | |
| Comune di Barberino Val d'Elsa | 46.500,00 | 0,50 | | | | | | | | | | | | | | | | | | | | | | | | | | | | | | | | | | | | | | | | | | | | | | | | | | | | | | | | | | | | | | | | | | | | | | | | | | | | | | | | | | | | | | | | | | | | | | | | | | | | | | | | | | |
| Comune di Dicomano | 46.500,00 | 0,50 | | | | | | | | | | | | | | | | | | | | | | | | | | | | | | | | | | | | | | | | | | | | | | | | | | | | | | | | | | | | | | | | | | | | | | | | | | | | | | | | | | | | | | | | | | | | | | | | | | | | | | | | | | |
| Comune di Incisa Valdarno | 46.500,00 | 0,50 | | | | | | | | | | | | | | | | | | | | | | | | | | | | | | | | | | | | | | | | | | | | | | | | | | | | | | | | | | | | | | | | | | | | | | | | | | | | | | | | | | | | | | | | | | | | | | | | | | | | | | | | | | |
| Comune di Londa | 46.500,00 | 0,50 | | | | | | | | | | | | | | | | | | | | | | | | | | | | | | | | | | | | | | | | | | | | | | | | | | | | | | | | | | | | | | | | | | | | | | | | | | | | | | | | | | | | | | | | | | | | | | | | | | | | | | | | | | |
| Comune di Palazzuolo sul Senio | 46.500,00 | 0,50 | | | | | | | | | | | | | | | | | | | | | | | | | | | | | | | | | | | | | | | | | | | | | | | | | | | | | | | | | | | | | | | | | | | | | | | | | | | | | | | | | | | | | | | | | | | | | | | | | | | | | | | | | | |
| Comune di Pelago | 46.500,00 | 0,50 | | | | | | | | | | | | | | | | | | | | | | | | | | | | | | | | | | | | | | | | | | | | | | | | | | | | | | | | | | | | | | | | | | | | | | | | | | | | | | | | | | | | | | | | | | | | | | | | | | | | | | | | | | |
| Comune di Rufina | 46.500,00 | 0,50 | | | | | | | | | | | | | | | | | | | | | | | | | | | | | | | | | | | | | | | | | | | | | | | | | | | | | | | | | | | | | | | | | | | | | | | | | | | | | | | | | | | | | | | | | | | | | | | | | | | | | | | | | | |
| Comune di San Godenzo | 46.500,00 | 0,50 | | | | | | | | | | | | | | | | | | | | | | | | | | | | | | | | | | | | | | | | | | | | | | | | | | | | | | | | | | | | | | | | | | | | | | | | | | | | | | | | | | | | | | | | | | | | | | | | | | | | | | | | | | |
| Comune di Tavarnelle Val di Pesa | 46.500,00 | 0,50 | | | | | | | | | | | | | | | | | | | | | | | | | | | | | | | | | | | | | | | | | | | | | | | | | | | | | | | | | | | | | | | | | | | | | | | | | | | | | | | | | | | | | | | | | | | | | | | | | | | | | | | | | | |
| Comune di Vaglia | 46.500,00 | 0,50 | | | | | | | | | | | | | | | | | | | | | | | | | | | | | | | | | | | | | | | | | | | | | | | | | | | | | | | | | | | | | | | | | | | | | | | | | | | | | | | | | | | | | | | | | | | | | | | | | | | | | | | | | | |
| TOTALE | 9.300.000,00 | 100,00 | | | | | | | | | | | | | | | | | | | | | | | | | | | | | | | | | | | | | | | | | | | | | | | | | | | | | | | | | | | | | | | | | | | | | | | | | | | | | | | | | | | | | | | | | | | | | | | | | | | | | | | | | | |
| Quota di partecipazione al patrimonio netto al 31 ottobre 2006 | Euro 6.695.468,12 | | | | | | | | | | | | | | | | | | | | | | | | | | | | | | | | | | | | | | | | | | | | | | | | | | | | | | | | | | | | | | | | | | | | | | | | | | | | | | | | | | | | | | | | | | | | | | | | | | | | | | | | | | | |
| Partecipazioni | — | | | | | | | | | | | | | | | | | | | | | | | | | | | | | | | | | | | | | | | | | | | | | | | | | | | | | | | | | | | | | | | | | | | | | | | | | | | | | | | | | | | | | | | | | | | | | | | | | | | | | | | | | | | |

| | | | |
|--|--|------------|------------|
| Risultato economico di esercizio nel triennio 2003 – 2005 | 2005 | 2004 | 2003 |
| | 403.701 | 1.008.811 | 968.657 |
| Fatturato nel biennio 2003- 2005 | 2005 | 2004 | 2003 |
| | 20.615.894 | 21.087.939 | 15.677.418 |
| ROE = Risultato d'esercizio/ Patrimonio netto | 2005 | 2004 | 2003 |
| | 2,24% | 6,47% | 14,43% |
| ROI = Reddito operativo/ totale attivo | 2005 | 2004 | 2003 |
| | 0,21% | 1,45% | 8,02% |
| Indipendenza finanziaria = Patrimonio netto/ totale attivo | 2005 | 2004 | 2003 |
| | 49,10% | 45,97% | 39,72% |
| Utili distribuiti nel 2006 | ----- | | |
| Numero dipendenti al 31/12/2005 | 71: 3 dirigenti,4 quadri, 64 impiegati (fra cui 7 part-time) | | |
| Costo del personale/ costi totali | 17,31% | | |
| Operazioni sul capitale sociale anno 2006 | <p>Riduzione del capitale sociale L'Assemblea straordinaria dei soci del 21 aprile 2006 ha approvato la riduzione del capitale sociale da € 15.800.000,00 ad € 9.300.000,00 mediante annullamento di n. 6.500.000 azioni del valore nominale di € 1,00 ciascuna. Le somme liberatesi con tale riduzione sono state assegnate ai Comuni soci, proporzionalmente alla loro quota di partecipazione, al fine di venire utilizzate per interventi E.R.P. relativamente alla manutenzione straordinaria degli immobili di loro proprietà, in conformità a quanto deliberato dalla Conferenza Permanente d'Ambito L.O.D.E..</p> | | |

CENTRALE DEL LATTE DI FIRENZE, PISTOIA E LIVORNO S.P.A.

| | | | |
|--|---|------------------------|---|
| Data di costituzione | Costituzione: 1951 con la denominazione di “Consorzio per la Centrale del Latte di Firenze SpA”. Adesione Comune di Firenze: metà anni '60. | | |
| Oggetto sociale | L'approvvigionamento del latte, il suo trattamento e la vendita al consumatore. | | |
| Contratto di servizio | ----- | | |
| Capitale Sociale | <i>Soci</i> | <i>Valore nominale</i> | <i>%</i> |
| | Comune di Firenze | 4.011.139,00 | 55,275 |
| | Comune di Pistoia | 2.373.563,00 | 32,709 |
| | Provincia di Livorno | 255.884,00 | 3,526 |
| | Comune di Livorno | 436.418,00 | 6,014 |
| | Comune di Collesalveti | 25.688,00 | 0,354 |
| | Comune di Rosignano M. | 71.986,00 | 0,992 |
| | Comune di Castagneto C. | 19.013,00 | 0,262 |
| | Comune di Bibbona | 6.603,00 | 0,091 |
| | Comune di S.Vincenzo | 17.923,00 | 0,247 |
| | Comune di Campiglia M. | 28.301,00 | 0,390 |
| | Comune di Suvereto | 7.547,00 | 0,104 |
| | Comune di Sassetta | 1.741,00 | 0,024 |
| | Banca Nazionale del Lavoro | 449,00 | 0,006 |
| | Cassa Risparmio di Firenze | 449,00 | 0,006 |
| | TOTALE | 7.256.704,00 | 100,00 |
| Quota di partecipazione al patrimonio netto al 31 ottobre 2006 | € 4.407.239,36 | | |
| Partecipazioni | <i>Società partecipata</i> | <i>Quota</i> | <i>Valore nominale della partecipazione</i> |
| | Distribuzione alimenti freschi S.r.L. | 57% | 8.840 |
| | Filat S.C.ar.l. | 25% | 2.500 |
| | Mercafir S.C.p.a. | 24,90% | 516.714,75 |
| | Futura S.p.A. | 1,42% | 520.000 |
| | Ti Forma S.C.r.l. | 0,89% | 5.164 |
| | <p>La Società Centrolatte Lucca SpA è stata incorporata nella Centrale del Latte con Deliberazione assembleare del 6 luglio 2005. L'operatività di tale incorporazione è avvenuta a partire dal 1 gennaio 2006.</p> <p>La Società Centrale del Latte di Firenze, Pistoia e Livorno S.p.A. partecipa inoltre ai seguenti organismi:</p> <ul style="list-style-type: none"> •Consorzio Energie Firenze avente per oggetto la distribuzione e la vendita tra i soggetti consorziati di energia elettrica, di gas e di altre fonti di energia. •Consorzio CFV avente per oggetto le attività relative all'acquisto degli imballaggi e contenitori. •Consorzio per il controllo dei prodotti biologici Soc. Coop. avente per oggetto l'attività di controllo e certificazione per le aziende che producono, preparano o importano prodotti realizzati secondo i metodi dell'agricoltura biologica | | |

| | | | |
|--|--|------------|------------|
| Risultato economico di esercizio nel triennio 2003 – 2005 | 2005 | 2004 | 2003 |
| | 219.904 | 51.022 | 158.488 |
| Fatturato nel triennio 2003 - 2005 | 2005 | 2004 | 2003 |
| | 79.230.726 | 80.762.005 | 82.776.343 |
| ROE = Risultato d'esercizio/ patrimonio netto | 2005 | 2004 | 2003 |
| | 2,80% | 0,66% | 2,08% |
| ROI = Reddito operativo/ totale attivo | 2005 | 2004 | 2003 |
| | -3,60% | 3,35% | 2,00% |
| Indipendenza finanziaria = patrimonio netto/ totale attivo | 2005 | 2004 | 2003 |
| | 8,67% | 9,33% | 11,01% |
| Utili distribuiti nel 2006 | ----- | | |
| Numero dipendenti al 31/12/2005 | 193: dirigenti 4, quadri 13, impiegati 88 e operai 88. | | |
| Costo del personale/ costi totali | 13,39% | | |
| Operazioni sul capitale sociale anno 2006 | ----- | | |

FARMACIE FIORENTINE - AFAM S.p.A.

| Data di costituzione | Costituzione: registrazione dell'atto di trasformazione da Azienda Speciale a Società per Azioni 2 ottobre 2000. | | | | | | | | | | | | | | |
|--|--|--------------|------------|-------------|------------------------|----------|-----------|--------------|-------|--------------------------|---------------------|--------------|--|--------------|--------|
| Oggetto sociale | Gestione farmacie, distribuzione intermedia alle farmacie pubbliche e private ed alle strutture sanitarie di prodotti del settore farmaceutico e parafarmaceutico. | | | | | | | | | | | | | | |
| Contratto di servizio | <ul style="list-style-type: none"> • Sottoscrizione: 22/01/2001. • Durata: fino al 31/12/2030. | | | | | | | | | | | | | | |
| Capitale sociale | Il capitale sociale risulta suddiviso in 506.570 azioni del valore nominale di € 10, così ripartite: <table border="1" style="margin-left: 20px; width: 100%;"> <thead> <tr> <th><i>Soci</i></th> <th><i>Valore nominale</i></th> <th><i>%</i></th> </tr> </thead> <tbody> <tr> <td>Blupharma</td> <td align="right">4.052.560,00</td> <td align="right">80,00</td> </tr> <tr> <td>Comune di Firenze</td> <td align="right">1.013.140,00</td> <td align="right">20,00</td> </tr> <tr> <td></td> <td align="right">5.065.700,00</td> <td align="right">100,00</td> </tr> </tbody> </table> | | | <i>Soci</i> | <i>Valore nominale</i> | <i>%</i> | Blupharma | 4.052.560,00 | 80,00 | Comune di Firenze | 1.013.140,00 | 20,00 | | 5.065.700,00 | 100,00 |
| <i>Soci</i> | <i>Valore nominale</i> | <i>%</i> | | | | | | | | | | | | | |
| Blupharma | 4.052.560,00 | 80,00 | | | | | | | | | | | | | |
| Comune di Firenze | 1.013.140,00 | 20,00 | | | | | | | | | | | | | |
| | 5.065.700,00 | 100,00 | | | | | | | | | | | | | |
| Quota di partecipazione al patrimonio netto al 31 ottobre 2006 | Euro 4.665.922,20 | | | | | | | | | | | | | | |
| Partecipazioni | Nessuna | | | | | | | | | | | | | | |
| Risultato economico di esercizio nel triennio 2003 - 2005 | 2005 | 2004 | 2003 | | | | | | | | | | | | |
| | 283.703 | -393.324 | -422.465 | | | | | | | | | | | | |
| Fatturato nel triennio 2003 - 2005 | 2005 | 2004 | 2003 | | | | | | | | | | | | |
| | 47.015.926 | 41.199.259 | 37.793.822 | | | | | | | | | | | | |
| ROE = risultato d'esercizio/ patrimonio netto | 2005 | 2004 | 2003 | | | | | | | | | | | | |
| | 1,22% | -1,69% | 1,79% | | | | | | | | | | | | |
| ROI = reddito operativo totale attivo | 2005 | 2004 | 2003 | | | | | | | | | | | | |
| | 2,60% | -0,92% | -0,76% | | | | | | | | | | | | |
| Indipendenza finanziaria = patrimonio netto/totale attivo | 2005 | 2004 | 2003 | | | | | | | | | | | | |
| | 74,40% | 75,61% | 74,71% | | | | | | | | | | | | |
| Utili distribuiti 2006 | ----- | | | | | | | | | | | | | | |
| Numero dipendenti al 31/12/2005 | n. 126: 31 quadri, 95 impiegati | | | | | | | | | | | | | | |
| Costo del personale/ costi totali | 12,52% | | | | | | | | | | | | | | |
| Operazioni sul capitale sociale anno 2006 | | | | | | | | | | | | | | | |

FIDI TOSCANA S.p.A.

| | | | |
|--|---|------------------------|---|
| Data di costituzione | Costituzione: febbraio 1975 | | |
| Oggetto sociale | Adesione del Comune di Firenze: 6 giugno 1976 con deliberazione G.M. n.600/468 Agevolazioni per l'accesso al credito a medio-lungo termine e a breve termine, nonché ad altre forme di finanziamento, come il factoring ed il leasing, rivolte alle imprese di minori dimensioni. | | |
| Contratto di servizio | ----- | | |
| Capitale sociale | <i>Soci</i> | <i>Valore nominale</i> | <i>%</i> |
| | Regione Toscana | 28.402.504,00 | 39,437 |
| | Banca Monte dei Paschi di Siena | 9.744.540,00 | 13,530 |
| | Banca Toscana | 7.538.752,00 | 10,468 |
| | Cassa Risparmio Firenze | 6.397.456,00 | 8,883 |
| | Altri Istituti di Credito | 5.525.312,00 | 7,671 |
| | Banca Naz.le Lavoro Partecipazioni | 4.137.244,00 | 5,745 |
| | MPS Banca per l'Impresa | 3.730.740,00 | 5,180 |
| | Cassa Risparmio Lucca | 2.304.640,00 | 3,200 |
| | Altri | 1.492.556,00 | 2,072 |
| | Unione Regionale C.C.I.A.A. Toscana | 1.432.184,00 | 1,989 |
| | Fed. Toscana Banche Credito Coop. | 1.122.056,00 | 1,558 |
| | Comune di Firenze | 192.036,00 | 0,267 |
| | TOTALE | 72.020.000,00 | 100,00 |
| Quota di partecipazione al patrimonio netto al 31 ottobre 2006 | € 201.455,71 | | |
| Partecipazioni | <i>Società Partecipata</i> | <i>Quota</i> | <i>Valore nominale della partecipazione</i> |
| | Coop. Agricola Le Rene SC | 44,71% | 335.725 |
| | Frant. Soc. Colline di Massa M.ma SC | 31,76% | 275.784,30 |
| | S.I.C.I. SpA | 31,00% | 1.601.026 |
| | Caseificio Sorano SC | 26,50% | 258.000 |
| | Cooperativa Agricola di Legnaia SC | 26,29% | 442.000 |
| | Prod. Agr. Terre dell'Etruria SC | 25,87% | 860.412,36 |
| | Recis SA | 20,00% | 20.000 |
| | Terre di Maremma SC | 17,30% | 307.258 |
| | Le Chiantigiane SC | 15,27% | 408.003,40 |
| | Grosseto Sviluppo SpA | 15,00% | 149.996,04 |
| | Aurelia Microelettronica SpA | 14,29% | 50.000 |
| | Terra Uomini e Ambiente SC | 13,95% | 297.813,90 |
| | Agricoltori del Chianti Geografico | 11,30% | 291.000 |
| | Merchant di Filiera SpA | 10,00% | 20.000 |
| | Comp. Prod. Agro Ittici Mediterranei SpA | 8,70% | 519.400 |

| | | | | |
|--|--|----------------------|----------------------|----------------------|
| | Ti Forma Srl | 8,67% | 50.000 | |
| | Floramiata SpA | 4,60% | 106.250 | |
| | Valdarno Sviluppo SpA | 1,41% | 10.000 | |
| | Patto 2000 Srl | 1,32% | 5.164,40 | |
| | Polo Navacchio SpA | 1,08% | 99.995,64 | |
| | CAM SC | n.d. | 516.400 | |
| | Coop. Prod. Lav. e Trasp. Monterotondo SC | n.d. | 510.000 | |
| | La società Fidi Toscana S.p.A. partecipa inoltre al seguente organismo: - Consorzio Caseificio di Sorano avente per oggetto la produzione e commercializzazione di formaggio e ricotta. | | | |
| Risultato economico di esercizio nel triennio 2003 - 2005 | | 2005 1.456.728,00 | 2004 1.878.498,00 | 2003 1.246.935,00 |
| Fatturato nel triennio 2003 - 2005 | | 2005 17.128.273 | 2004 15.427.764 | 2003 14.626.336 |
| ROE = Risultato d'esercizio/ patrimonio netto | | 2005 2,05% | 2004 2,90% | 2003 2,05% |
| ROI = Reddito operativo/ totale attivo | | 2005 0,79% | 2004 1,24% | 2003 1,31% |
| Indipendenza finanziaria = patrimonio netto/ totale attivo | | 2005 17,21% | 2004 21,23% | 2003 21,55% |
| Utili distribuiti nel 2006 | ————— | | | |
| Numero dipendenti al 31/12/2005 | 63: dirigenti 4, quadri 5, impiegati 54. | | | |
| Costo del personale/ costi totali | 52,81% | | | |
| Operazioni sul capitale sociale anno 2006 | Aumento del capitale sociale: da euro 70.593.224,00 a euro 72.020.000,00 Quota sottoscritta dal Comune di Firenze: ————— | | | |

FIRENZE FIERA S.p.A.

| Data di costituzione | 21 dicembre 1998 | | | | | | | | | | | |
|--|--|---|-------------|----------------------------|--------------|---|------------------------------------|-------------|-----------|---------------------|-----|-------|
| Oggetto sociale | La gestione dell'attività fieristica, espositiva, congressuale, ed ogni altra ad esse affine oltre alla promozione economica e sociale del sistema produttivo locale. | | | | | | | | | | | |
| Contratto di servizio | ----- | | | | | | | | | | | |
| Capitale sociale | <i>Soci</i> | <i>Valore nominale</i> | <i>%</i> | | | | | | | | | |
| E' in corso di sottoscrizione un aumento di capitale sociale. Questo è l'assetto societario precedente l'inizio della sottoscrizione il cui termine finale è previsto per il 270imo giorno successivo al 26 maggio 2006 | C.C.I.A.A. di Firenze | 5.264.043,84 | 28,48 | | | | | | | | | |
| | Provincia di Firenze | 1.704.597,84 | 9,22 | | | | | | | | | |
| | Comune di Firenze | 1.694.123,64 | 9,17 | | | | | | | | | |
| | Comune di Prato | 1.339.473,96 | 7,25 | | | | | | | | | |
| | Banca Toscana | 873.690,84 | 4,73 | | | | | | | | | |
| | CCIAA Prato | 842.988,96 | 4,56 | | | | | | | | | |
| | Cassa di Risparmio di Firenze | 477.338,40 | 2,58 | | | | | | | | | |
| | Altre CCIAA | 53.016,48 | 0,29 | | | | | | | | | |
| | Altre Associazioni di categoria | 48.086,28 | 0,26 | | | | | | | | | |
| | Associazione Industriali Firenze | 47.278,44 | 0,26 | | | | | | | | | |
| | Unione Industriali Pratese | 47.278,44 | 0,26 | | | | | | | | | |
| | Unione Provinciale Agricoltori | 35.869,68 | 0,19 | | | | | | | | | |
| | Comservice S.r.l. | 33.410,52 | 0,18 | | | | | | | | | |
| | CONF.FIN | 33.410,52 | 0,18 | | | | | | | | | |
| | API Toscana | 32.147,28 | 0,17 | | | | | | | | | |
| | FIN.PAS S.r.l. | 31.517,64 | 0,17 | | | | | | | | | |
| | C.N.A. Associazione Firenze | 31.517,64 | 0,17 | | | | | | | | | |
| | Provincia di Pistoia | 18.912,96 | 0,10 | | | | | | | | | |
| | C.N.A. Comitato Regionale | 17.336,88 | 0,09 | | | | | | | | | |
| Artigianato Fiorentino | 5.690,52 | 0,03 | | | | | | | | | | |
| C.N.A. Pistoia | 1.576,08 | 0,01 | | | | | | | | | | |
| TOTALE | 18.483.105,96 | 100,00 | | | | | | | | | | |
| Quota di partecipazione al patrimonio netto al 31 ottobre 2006 | € 1.695.300,82 | | | | | | | | | | | |
| Partecipazioni | <table border="1" style="width: 100%;"> <thead> <tr> <th><i>Società partecipata</i></th> <th><i>Quota</i></th> <th><i>Valore nominale della partecipazione</i></th> </tr> </thead> <tbody> <tr> <td>Firenze Convention Bureau S.c.r.l.</td> <td>52,82 %</td> <td>68.116,68</td> </tr> <tr> <td>Exposistem Org. Srl</td> <td>2 %</td> <td>1.033</td> </tr> </tbody> </table> <p>La Società Firenze Fiera S.p.A. partecipa inoltre al seguente organismo:</p> <ul style="list-style-type: none"> • Consorzio Energie Firenze avente per oggetto la distribuzione e la vendita tra i soggetti consorziati di energia elettrica, di gas e di altre fonti di energia | | | <i>Società partecipata</i> | <i>Quota</i> | <i>Valore nominale della partecipazione</i> | Firenze Convention Bureau S.c.r.l. | 52,82 % | 68.116,68 | Exposistem Org. Srl | 2 % | 1.033 |
| <i>Società partecipata</i> | <i>Quota</i> | <i>Valore nominale della partecipazione</i> | | | | | | | | | | |
| Firenze Convention Bureau S.c.r.l. | 52,82 % | 68.116,68 | | | | | | | | | | |
| Exposistem Org. Srl | 2 % | 1.033 | | | | | | | | | | |
| Risultato economico di esercizio nel triennio 2003 - 2005 | <table border="1" style="width: 100%;"> <thead> <tr> <th>2005</th> <th>2004</th> <th>2003</th> </tr> </thead> <tbody> <tr> <td>-6.277.936</td> <td>- 2.011.876</td> <td>- 862.470</td> </tr> </tbody> </table> | | | 2005 | 2004 | 2003 | -6.277.936 | - 2.011.876 | - 862.470 | | | |
| 2005 | 2004 | 2003 | | | | | | | | | | |
| -6.277.936 | - 2.011.876 | - 862.470 | | | | | | | | | | |
| Fatturato nel triennio | <table border="1" style="width: 100%;"> <thead> <tr> <th>2005</th> <th>2004</th> <th>2003</th> </tr> </thead> <tbody> <tr> <td></td> <td></td> <td></td> </tr> </tbody> </table> | | | 2005 | 2004 | 2003 | | | | | | |
| 2005 | 2004 | 2003 | | | | | | | | | | |
| | | | | | | | | | | | | |

| | | | | | |
|--|---|------------|------------|------------|--|
| 2003 - 2005 | | 15.424.077 | 17.364.193 | 17.948.662 | |
| ROE = Risultato d'esercizio/ patrimonio netto | | 2005 | 2004 | 2003 | |
| | | -29,03% | -7,81% | -3,92% | |
| ROI = Reddito operativo/ totale attivo | | 2005 | 2004 | 2003 | |
| | | -17,09% | -5,07% | -1,34% | |
| Indipendenza finanziaria = patrimonio netto/ totale attivo | | 2005 | 2004 | 2003 | |
| | | 50,46% | 62,37% | 72,65% | |
| Utili distribuiti nel 2006 | ----- | | | | |
| Numero dipendenti al 31/12/2005 | 42: dirigenti 1, quadri 8 , impiegati 29 e operai 4. | | | | |
| Costo del personale/ costi totali | 14,10% | | | | |
| Operazioni sul capitale sociale anno 2006 | <p>Riduzione del capitale sociale: da euro 24.084.047,16 a euro 18.483.105,96 mediante abbattimento del valore nominale delle azioni da euro 5,16 a euro 3,96</p> <p>Aumento del capitale sociale: da euro 18.483.105,96 a euro 21.983.105,44 deliberato dall'assemblea dei soci del 26 maggio 2006, da sottoscrivere entro 270 giorni dalla data dell'assemblea medesima.</p> <p>Quota sottoscritta dal Comune di Firenze: deliberata la sottoscrizione della quota di spettanza pari a € 320.799,60. Il Comune di Firenze ha già deciso di non sottoscrivere le azioni che eventualmente rimanessero inoprate da parte degli altri soci.</p> | | | | |

FIRENZE PARCHEGGI S.p.A.

| Data di costituzione | Costituzione: 19 gennaio 1988. | | | | | | | | | | | | | | | | | | | | | | | | | | | | | | | | | | | | | | | | | | | | | | | | | | |
|--|---|---|------------|----------------------------|-----------------------------|---|--------------------------|----------------------|--------------|------------------------------------|--------------|--------|---------------|--------------|------|----------------------|--------------|------|---------------|--------------|------|-------------------|--------------|------|------|--------------|------|----------------------------|------------|------|-----------------|------------|------|-------------------|------------|------|---------------|------------|------|------------------------------|------------|------|---------------------|------------|------|-------------------|-----------|------|---------------|----------------------|---------------|
| Oggetto sociale | Realizzazione, ampliamento, ristrutturazione e gestione di strutture immobiliari da adibire a centri intermodali, autosili e parcheggi. | | | | | | | | | | | | | | | | | | | | | | | | | | | | | | | | | | | | | | | | | | | | | | | | | | |
| Contratto di servizio | Sottoscrizione: 31 luglio 2002. Durata: fino al 31.12.2011. Corrispettivo: euro 1.100.000,00 a favore del Comune di Firenze per il periodo 2004/2006. | | | | | | | | | | | | | | | | | | | | | | | | | | | | | | | | | | | | | | | | | | | | | | | | | | |
| Capitale sociale | Il capitale sociale attuale risulta suddiviso in n. 495.550 azioni ordinarie del valore nominale di euro 51,65, così ripartite: <table border="1" style="width: 100%; margin-top: 10px;"> <thead> <tr> <th><i>Soci</i></th> <th><i>Valore nominale in €</i></th> <th><i>%</i></th> </tr> </thead> <tbody> <tr> <td>Comune di Firenze</td> <td>12.660.448,00</td> <td>49,47</td> </tr> <tr> <td>Banca Monte dei Paschi di Siena</td> <td>2.578.213,05</td> <td>10,07</td> </tr> <tr> <td>C.R.F. S.p.a.</td> <td>2.350.746,45</td> <td>9,18</td> </tr> <tr> <td>Banca Toscana S.p.a.</td> <td>1.634.774,15</td> <td>6,39</td> </tr> <tr> <td>CCIAA Firenze</td> <td>1.540.461,25</td> <td>6,02</td> </tr> <tr> <td>Autostrade S.p.A.</td> <td>1.371.824,00</td> <td>5,36</td> </tr> <tr> <td>ATAF</td> <td>1.327.559,95</td> <td>5,19</td> </tr> <tr> <td>La Fondiaria Assic. S.p.a.</td> <td>572.023,75</td> <td>2,23</td> </tr> <tr> <td>Regione Toscana</td> <td>402.870,00</td> <td>1,57</td> </tr> <tr> <td>Ferservizi S.p.a.</td> <td>402.870,00</td> <td>1,57</td> </tr> <tr> <td>B.N.L. S.p.a.</td> <td>384.121,05</td> <td>1,50</td> </tr> <tr> <td>B.N.L. Partecipazione S.p.a.</td> <td>167.862,50</td> <td>0,66</td> </tr> <tr> <td>Comune di Scandicci</td> <td>125.871,05</td> <td>0,49</td> </tr> <tr> <td>Finoper FI S.r.l.</td> <td>75.512,30</td> <td>0,30</td> </tr> <tr> <td>TOTALE</td> <td>25.595.157,50</td> <td>100,00</td> </tr> </tbody> </table> | | | <i>Soci</i> | <i>Valore nominale in €</i> | <i>%</i> | Comune di Firenze | 12.660.448,00 | 49,47 | Banca Monte dei Paschi di Siena | 2.578.213,05 | 10,07 | C.R.F. S.p.a. | 2.350.746,45 | 9,18 | Banca Toscana S.p.a. | 1.634.774,15 | 6,39 | CCIAA Firenze | 1.540.461,25 | 6,02 | Autostrade S.p.A. | 1.371.824,00 | 5,36 | ATAF | 1.327.559,95 | 5,19 | La Fondiaria Assic. S.p.a. | 572.023,75 | 2,23 | Regione Toscana | 402.870,00 | 1,57 | Ferservizi S.p.a. | 402.870,00 | 1,57 | B.N.L. S.p.a. | 384.121,05 | 1,50 | B.N.L. Partecipazione S.p.a. | 167.862,50 | 0,66 | Comune di Scandicci | 125.871,05 | 0,49 | Finoper FI S.r.l. | 75.512,30 | 0,30 | TOTALE | 25.595.157,50 | 100,00 |
| <i>Soci</i> | <i>Valore nominale in €</i> | <i>%</i> | | | | | | | | | | | | | | | | | | | | | | | | | | | | | | | | | | | | | | | | | | | | | | | | | |
| Comune di Firenze | 12.660.448,00 | 49,47 | | | | | | | | | | | | | | | | | | | | | | | | | | | | | | | | | | | | | | | | | | | | | | | | | |
| Banca Monte dei Paschi di Siena | 2.578.213,05 | 10,07 | | | | | | | | | | | | | | | | | | | | | | | | | | | | | | | | | | | | | | | | | | | | | | | | | |
| C.R.F. S.p.a. | 2.350.746,45 | 9,18 | | | | | | | | | | | | | | | | | | | | | | | | | | | | | | | | | | | | | | | | | | | | | | | | | |
| Banca Toscana S.p.a. | 1.634.774,15 | 6,39 | | | | | | | | | | | | | | | | | | | | | | | | | | | | | | | | | | | | | | | | | | | | | | | | | |
| CCIAA Firenze | 1.540.461,25 | 6,02 | | | | | | | | | | | | | | | | | | | | | | | | | | | | | | | | | | | | | | | | | | | | | | | | | |
| Autostrade S.p.A. | 1.371.824,00 | 5,36 | | | | | | | | | | | | | | | | | | | | | | | | | | | | | | | | | | | | | | | | | | | | | | | | | |
| ATAF | 1.327.559,95 | 5,19 | | | | | | | | | | | | | | | | | | | | | | | | | | | | | | | | | | | | | | | | | | | | | | | | | |
| La Fondiaria Assic. S.p.a. | 572.023,75 | 2,23 | | | | | | | | | | | | | | | | | | | | | | | | | | | | | | | | | | | | | | | | | | | | | | | | | |
| Regione Toscana | 402.870,00 | 1,57 | | | | | | | | | | | | | | | | | | | | | | | | | | | | | | | | | | | | | | | | | | | | | | | | | |
| Ferservizi S.p.a. | 402.870,00 | 1,57 | | | | | | | | | | | | | | | | | | | | | | | | | | | | | | | | | | | | | | | | | | | | | | | | | |
| B.N.L. S.p.a. | 384.121,05 | 1,50 | | | | | | | | | | | | | | | | | | | | | | | | | | | | | | | | | | | | | | | | | | | | | | | | | |
| B.N.L. Partecipazione S.p.a. | 167.862,50 | 0,66 | | | | | | | | | | | | | | | | | | | | | | | | | | | | | | | | | | | | | | | | | | | | | | | | | |
| Comune di Scandicci | 125.871,05 | 0,49 | | | | | | | | | | | | | | | | | | | | | | | | | | | | | | | | | | | | | | | | | | | | | | | | | |
| Finoper FI S.r.l. | 75.512,30 | 0,30 | | | | | | | | | | | | | | | | | | | | | | | | | | | | | | | | | | | | | | | | | | | | | | | | | |
| TOTALE | 25.595.157,50 | 100,00 | | | | | | | | | | | | | | | | | | | | | | | | | | | | | | | | | | | | | | | | | | | | | | | | | |
| Quota di partecipazione al patrimonio netto al 31 ottobre 2006 | Euro 19.497.106,51. | | | | | | | | | | | | | | | | | | | | | | | | | | | | | | | | | | | | | | | | | | | | | | | | | | |
| Partecipazioni | <table border="1" style="width: 100%; margin-top: 10px;"> <thead> <tr> <th><i>Società partecipata</i></th> <th><i>%</i></th> <th><i>Valore nominale della partecipazione (€)</i></th> </tr> </thead> <tbody> <tr> <td>Firenze Mobilità S.p.A.</td> <td>17,82 %</td> <td>1.304.350,00</td> </tr> <tr> <td>Firenze Convention Bureau S.c.r.l.</td> <td>0,40%</td> <td>520,00</td> </tr> </tbody> </table> | | | <i>Società partecipata</i> | <i>%</i> | <i>Valore nominale della partecipazione (€)</i> | Firenze Mobilità S.p.A. | 17,82 % | 1.304.350,00 | Firenze Convention Bureau S.c.r.l. | 0,40% | 520,00 | | | | | | | | | | | | | | | | | | | | | | | | | | | | | | | | | | | | | | | |
| <i>Società partecipata</i> | <i>%</i> | <i>Valore nominale della partecipazione (€)</i> | | | | | | | | | | | | | | | | | | | | | | | | | | | | | | | | | | | | | | | | | | | | | | | | | |
| Firenze Mobilità S.p.A. | 17,82 % | 1.304.350,00 | | | | | | | | | | | | | | | | | | | | | | | | | | | | | | | | | | | | | | | | | | | | | | | | | |
| Firenze Convention Bureau S.c.r.l. | 0,40% | 520,00 | | | | | | | | | | | | | | | | | | | | | | | | | | | | | | | | | | | | | | | | | | | | | | | | | |
| Risultato economico di esercizio nel triennio 2003 - 2005 | <table border="1" style="width: 100%; margin-top: 10px;"> <thead> <tr> <th></th> <th>2005</th> <th>2004</th> <th>2003</th> </tr> </thead> <tbody> <tr> <td></td> <td>498.858</td> <td>1.571.243</td> <td>1.469.917</td> </tr> </tbody> </table> | | | | 2005 | 2004 | 2003 | | 498.858 | 1.571.243 | 1.469.917 | | | | | | | | | | | | | | | | | | | | | | | | | | | | | | | | | | | | | | | | |
| | 2005 | 2004 | 2003 | | | | | | | | | | | | | | | | | | | | | | | | | | | | | | | | | | | | | | | | | | | | | | | | |
| | 498.858 | 1.571.243 | 1.469.917 | | | | | | | | | | | | | | | | | | | | | | | | | | | | | | | | | | | | | | | | | | | | | | | | |
| Fatturato nel triennio 2003-2005 | <table border="1" style="width: 100%; margin-top: 10px;"> <thead> <tr> <th></th> <th>2005</th> <th>2004</th> <th>2003</th> </tr> </thead> <tbody> <tr> <td></td> <td>15.475.528</td> <td>16.082.340</td> <td>14.338.059</td> </tr> </tbody> </table> | | | | 2005 | 2004 | 2003 | | 15.475.528 | 16.082.340 | 14.338.059 | | | | | | | | | | | | | | | | | | | | | | | | | | | | | | | | | | | | | | | | |
| | 2005 | 2004 | 2003 | | | | | | | | | | | | | | | | | | | | | | | | | | | | | | | | | | | | | | | | | | | | | | | | |
| | 15.475.528 | 16.082.340 | 14.338.059 | | | | | | | | | | | | | | | | | | | | | | | | | | | | | | | | | | | | | | | | | | | | | | | | |
| ROE = risultato d'esercizio/patrimonio netto | <table border="1" style="width: 100%; margin-top: 10px;"> <thead> <tr> <th></th> <th>2005</th> <th>2004</th> <th>2003</th> </tr> </thead> <tbody> <tr> <td></td> <td></td> <td></td> <td></td> </tr> </tbody> </table> | | | | 2005 | 2004 | 2003 | | | | | | | | | | | | | | | | | | | | | | | | | | | | | | | | | | | | | | | | | | | | |
| | 2005 | 2004 | 2003 | | | | | | | | | | | | | | | | | | | | | | | | | | | | | | | | | | | | | | | | | | | | | | | | |
| | | | | | | | | | | | | | | | | | | | | | | | | | | | | | | | | | | | | | | | | | | | | | | | | | | | |

| | | | | |
|--|---|--------|--------|--------|
| | | 1,59% | 7,70% | 8,81% |
| ROI = reddito operativo/ totale attivo | | 2005 | 2004 | 2003 |
| | | 2,82% | 7,00% | 8,83% |
| Indipendenza finanziaria = patrimonio netto/ totale attivo | | 2005 | 2004 | 2003 |
| | | 56,62% | 44,65% | 44,39% |
| Utili distribuiti nel 2006 | ----- | | | |
| Numero dipendenti al 31 dicembre 2005 | Numero 118, di cui dirigenti 0, quadri 3, impiegati 56 e operai 59. | | | |
| Costo del personale/ costi totali | 24,51%. | | | |
| Operazioni sul capitale sociale anno 2006 | ----- | | | |

L'ISOLA DEI RENAI S.p.A.

| | | | |
|--|---|------------------------|---------------|
| Data di costituzione | Costituzione: 5 giugno 2000 tra il Comune di Signa, il Consorzio Consiag e la società privata Progetto dei Renai S.r.l. Il Comune di Firenze ha aderito a L'Isola dei Renai S.p.A. il 1.07.02. | | |
| Oggetto sociale | Gestione del Parco Naturale denominato L'Isola dei Renai. | | |
| Contratto di servizio | _____ | | |
| Capitale sociale | Il capitale sociale risulta suddiviso in 60.000 azioni del valore nominale di € 5,20, così ripartite: | | |
| | <i>Soci</i> | <i>Valore Nominale</i> | <i>%</i> |
| | Progetto Renai Srl | 152.880 | 49,00 |
| | Comune di Signa | 107.640 | 34,5 |
| | Provincia di Firenze | 13.000 | 4,17 |
| | Comune di Firenze | 13.000 | 4,17 |
| | Comune di Campi Bisenzio | 13.000 | 4,17 |
| | Comune di Sesto Fiorentino | 3.120 | 1,00 |
| | Comune di Scandicci | 3.120 | 1,00 |
| | Comune di Calenzano | 3.120 | 1,00 |
| | Comune di Lastra a Signa | 3.120 | 1,00 |
| | | | |
| | Totale | 312.000 | 100,00 |
| Quota di partecipazione al patrimonio netto al 31 ottobre 2006 | Euro 13.656,62 | | |
| Partecipazioni | _____ | | |
| Risultato economico di esercizio nel triennio 2003 – 2005 | 2005 | 2004 | 2003 |
| | 11.817 | 9.596 | 7.498 |
| Fatturato nel triennio 2003- 2005 | 2005 | 2004 | 2003 |
| | 61.849 | 14.080 | 0 |
| ROE = Risultato d'esercizio/ patrimonio netto | 2005 | 2004 | 2003 |
| | 0,92% | 0,77% | 0,62% |
| ROI = Reddito operativo/ totale attivo | 2005 | 2004 | 2003 |
| | 6,09% | 4,59% | 3,61% |
| Indipendenza finanziaria = Patrimonio netto/ totale attivo | 2005 | 2004 | 2003 |
| | 80,69% | 75,45% | 79,88% |
| Utili distribuiti nel 2006 | _____ | | |
| Numero dipendenti al 31/12/05 | 1 operaio e 1 collaboratore a progetto | | |
| Costo del personale/ Costi totali | 18,85% | | |
| Operazioni sul capitale sociale anno 2006 | _____ | | |

LINEA COMUNE S.p.A.

| Data di costituzione | Costituzione: 30 dicembre 2005, | | | | | | | | | | | | | | | | | | | | | | | | | | | | | | | | |
|--|--|---------------|------|-------------|------------------------|----------|-----------------------|------------------|--------------|-------------------|-----------|-------|--------------------------------|----------|------|---------------------|----------|------|-----------------------|----------|------|----------------|----------|------|------------------|----------|------|-----------------------|----------|------|---------------|-------------------|---------------|
| Oggetto sociale | La società svolge funzioni tecnico-operative e di supporto per i servizi di e-government, in particolare gestisce la piattaforma dei servizi integrati comune per la fornitura dei servizi telematici sviluppati nell'ambito del progetto e-Firenze e dal progetto People | | | | | | | | | | | | | | | | | | | | | | | | | | | | | | | | |
| Contratto di servizio | <ul style="list-style-type: none"> • Sottoscrizione: 31 marzo 2006. • Durata: fino al 31 dicembre /2008. | | | | | | | | | | | | | | | | | | | | | | | | | | | | | | | | |
| Capitale sociale | Il capitale sociale risulta suddiviso in numero 200.000 azioni ordinarie del valore nominale di 1,00 euro, così ripartite: <table border="1" style="width: 100%; margin-top: 10px;"> <thead> <tr> <th style="text-align: center;"><i>Soci</i></th> <th style="text-align: center;"><i>Valore Nominale</i></th> <th style="text-align: center;"><i>%</i></th> </tr> </thead> <tbody> <tr> <td>Comune Firenze</td> <td style="text-align: right;">88.000,00</td> <td style="text-align: right;">44,00</td> </tr> <tr> <td>Provincia Firenze</td> <td style="text-align: right;">88.000,00</td> <td style="text-align: right;">44,00</td> </tr> <tr> <td>Comunità M.Montagna Fiorentina</td> <td style="text-align: right;">4.000,00</td> <td style="text-align: right;">2,00</td> </tr> <tr> <td>Comunità M. Mugello</td> <td style="text-align: right;">4.000,00</td> <td style="text-align: right;">2,00</td> </tr> <tr> <td>Comune Bagno a Ripoli</td> <td style="text-align: right;">4.000,00</td> <td style="text-align: right;">2,00</td> </tr> <tr> <td>Comune Fiesole</td> <td style="text-align: right;">4.000,00</td> <td style="text-align: right;">2,00</td> </tr> <tr> <td>Comune Scandicci</td> <td style="text-align: right;">4.000,00</td> <td style="text-align: right;">2,00</td> </tr> <tr> <td>Comune Campi Bisenzio</td> <td style="text-align: right;">4.000,00</td> <td style="text-align: right;">2,00</td> </tr> <tr> <td>Totale</td> <td style="text-align: right;">200.000,00</td> <td style="text-align: right;">100,00</td> </tr> </tbody> </table> | | | <i>Soci</i> | <i>Valore Nominale</i> | <i>%</i> | Comune Firenze | 88.000,00 | 44,00 | Provincia Firenze | 88.000,00 | 44,00 | Comunità M.Montagna Fiorentina | 4.000,00 | 2,00 | Comunità M. Mugello | 4.000,00 | 2,00 | Comune Bagno a Ripoli | 4.000,00 | 2,00 | Comune Fiesole | 4.000,00 | 2,00 | Comune Scandicci | 4.000,00 | 2,00 | Comune Campi Bisenzio | 4.000,00 | 2,00 | Totale | 200.000,00 | 100,00 |
| <i>Soci</i> | <i>Valore Nominale</i> | <i>%</i> | | | | | | | | | | | | | | | | | | | | | | | | | | | | | | | |
| Comune Firenze | 88.000,00 | 44,00 | | | | | | | | | | | | | | | | | | | | | | | | | | | | | | | |
| Provincia Firenze | 88.000,00 | 44,00 | | | | | | | | | | | | | | | | | | | | | | | | | | | | | | | |
| Comunità M.Montagna Fiorentina | 4.000,00 | 2,00 | | | | | | | | | | | | | | | | | | | | | | | | | | | | | | | |
| Comunità M. Mugello | 4.000,00 | 2,00 | | | | | | | | | | | | | | | | | | | | | | | | | | | | | | | |
| Comune Bagno a Ripoli | 4.000,00 | 2,00 | | | | | | | | | | | | | | | | | | | | | | | | | | | | | | | |
| Comune Fiesole | 4.000,00 | 2,00 | | | | | | | | | | | | | | | | | | | | | | | | | | | | | | | |
| Comune Scandicci | 4.000,00 | 2,00 | | | | | | | | | | | | | | | | | | | | | | | | | | | | | | | |
| Comune Campi Bisenzio | 4.000,00 | 2,00 | | | | | | | | | | | | | | | | | | | | | | | | | | | | | | | |
| Totale | 200.000,00 | 100,00 | | | | | | | | | | | | | | | | | | | | | | | | | | | | | | | |
| Quota di partecipazione al patrimonio netto al 31 ottobre 2006 | Euro 88.000,00 | | | | | | | | | | | | | | | | | | | | | | | | | | | | | | | | |
| Partecipazioni | _____ | | | | | | | | | | | | | | | | | | | | | | | | | | | | | | | | |
| Risultato economico di esercizio nel triennio 2003 – 2005 | 2005 | 2004 | 2003 | | | | | | | | | | | | | | | | | | | | | | | | | | | | | | |
| Fatturato nel triennio 2003- 2005 | 2005 | 2004 | 2003 | | | | | | | | | | | | | | | | | | | | | | | | | | | | | | |
| ROE = Risultato d'esercizio/ patrimonio netto | 2005 | 2004 | 2003 | | | | | | | | | | | | | | | | | | | | | | | | | | | | | | |
| ROI = Reddito operativo/ totale attivo | 2005 | 2004 | 2003 | | | | | | | | | | | | | | | | | | | | | | | | | | | | | | |
| Indipendenza finanziaria = Patrimonio netto/ totale attivo | 2005 | 2004 | 2003 | | | | | | | | | | | | | | | | | | | | | | | | | | | | | | |
| Utili distribuiti nel 2006 | _____ | | | | | | | | | | | | | | | | | | | | | | | | | | | | | | | | |
| Numero dipendenti al 31/12/05 | n. 9, di cui 2 quadri e 7 impiegati | | | | | | | | | | | | | | | | | | | | | | | | | | | | | | | | |
| Costo del personale/ Costi totali | - | | | | | | | | | | | | | | | | | | | | | | | | | | | | | | | | |
| Operazioni sul capitale sociale anno 2006 | _____ | | | | | | | | | | | | | | | | | | | | | | | | | | | | | | | | |

MERCAFIR S.C.p.A.

| Data di costituzione | 17 dicembre 1987 | | | | | | | | | | | | | | | | | | | | | | | | | | | | | | | | | | | |
|--|---|---|-----------|----------------------------|------------------------|---|--------------------------|---------------------|--------------|---------------------------|------------|-------|-------------------|------------|------|--------------------------------|-----------|------|-------------------|-----------|------|----------------------------------|-----------|------|---------------------|-----------|------|-----------------------------|----------|------|----------------------|--------|------|---------------|---------------------|---------------|
| Oggetto sociale | La gestione del Centro Alimentare Polivalente di Novoli che è costituito dalle strutture e dai servizi per la raccolta, conservazione, trasformazione e commercializzazione dei prodotti agro-ittici-alimentari, | | | | | | | | | | | | | | | | | | | | | | | | | | | | | | | | | | | |
| Convenzione | Sottoscrizione: 22 febbraio 1989 Scadenza: 31 dicembre 2029 Canone di concessione: € 258.228,45 annuo | | | | | | | | | | | | | | | | | | | | | | | | | | | | | | | | | | | |
| Capitale sociale | <table border="1" style="width: 100%; border-collapse: collapse;"> <thead> <tr> <th style="text-align: left;"><i>Soci</i></th> <th style="text-align: right;"><i>Valore nominale</i></th> <th style="text-align: right;"><i>%</i></th> </tr> </thead> <tbody> <tr> <td>Comune di Firenze</td> <td style="text-align: right;">1.236.551,85</td> <td style="text-align: right;">59,59</td> </tr> <tr> <td>Centrale del Latte S.p.A.</td> <td style="text-align: right;">516.714,75</td> <td style="text-align: right;">24,90</td> </tr> <tr> <td>Fin. Pa.s. S.r.l.</td> <td style="text-align: right;">115.934,16</td> <td style="text-align: right;">5,59</td> </tr> <tr> <td>Con. Fin. Confesercenti S.r.l.</td> <td style="text-align: right;">73.646,70</td> <td style="text-align: right;">3,55</td> </tr> <tr> <td>Fin. Gros. S.r.l.</td> <td style="text-align: right;">73.409,13</td> <td style="text-align: right;">3,54</td> </tr> <tr> <td>Centro Carni Alimentari S.C.r.l.</td> <td style="text-align: right;">31.834,38</td> <td style="text-align: right;">1,53</td> </tr> <tr> <td>CO.DI.GE.CO. S.r.l.</td> <td style="text-align: right;">23.757,00</td> <td style="text-align: right;">1,14</td> </tr> <tr> <td>Unione Reg.le Toscana Coop.</td> <td style="text-align: right;">2.613,27</td> <td style="text-align: right;">0,13</td> </tr> <tr> <td>CON.SV.AGRI S.C.r.l.</td> <td style="text-align: right;">712,71</td> <td style="text-align: right;">0,03</td> </tr> <tr> <td>TOTALE</td> <td style="text-align: right;">2.075.173,95</td> <td style="text-align: right;">100,00</td> </tr> </tbody> </table> | | | <i>Soci</i> | <i>Valore nominale</i> | <i>%</i> | Comune di Firenze | 1.236.551,85 | 59,59 | Centrale del Latte S.p.A. | 516.714,75 | 24,90 | Fin. Pa.s. S.r.l. | 115.934,16 | 5,59 | Con. Fin. Confesercenti S.r.l. | 73.646,70 | 3,55 | Fin. Gros. S.r.l. | 73.409,13 | 3,54 | Centro Carni Alimentari S.C.r.l. | 31.834,38 | 1,53 | CO.DI.GE.CO. S.r.l. | 23.757,00 | 1,14 | Unione Reg.le Toscana Coop. | 2.613,27 | 0,13 | CON.SV.AGRI S.C.r.l. | 712,71 | 0,03 | TOTALE | 2.075.173,95 | 100,00 |
| <i>Soci</i> | <i>Valore nominale</i> | <i>%</i> | | | | | | | | | | | | | | | | | | | | | | | | | | | | | | | | | | |
| Comune di Firenze | 1.236.551,85 | 59,59 | | | | | | | | | | | | | | | | | | | | | | | | | | | | | | | | | | |
| Centrale del Latte S.p.A. | 516.714,75 | 24,90 | | | | | | | | | | | | | | | | | | | | | | | | | | | | | | | | | | |
| Fin. Pa.s. S.r.l. | 115.934,16 | 5,59 | | | | | | | | | | | | | | | | | | | | | | | | | | | | | | | | | | |
| Con. Fin. Confesercenti S.r.l. | 73.646,70 | 3,55 | | | | | | | | | | | | | | | | | | | | | | | | | | | | | | | | | | |
| Fin. Gros. S.r.l. | 73.409,13 | 3,54 | | | | | | | | | | | | | | | | | | | | | | | | | | | | | | | | | | |
| Centro Carni Alimentari S.C.r.l. | 31.834,38 | 1,53 | | | | | | | | | | | | | | | | | | | | | | | | | | | | | | | | | | |
| CO.DI.GE.CO. S.r.l. | 23.757,00 | 1,14 | | | | | | | | | | | | | | | | | | | | | | | | | | | | | | | | | | |
| Unione Reg.le Toscana Coop. | 2.613,27 | 0,13 | | | | | | | | | | | | | | | | | | | | | | | | | | | | | | | | | | |
| CON.SV.AGRI S.C.r.l. | 712,71 | 0,03 | | | | | | | | | | | | | | | | | | | | | | | | | | | | | | | | | | |
| TOTALE | 2.075.173,95 | 100,00 | | | | | | | | | | | | | | | | | | | | | | | | | | | | | | | | | | |
| Quota di partecipazione al patrimonio netto al 31 ottobre 2006 | € 1.878.754,71 | | | | | | | | | | | | | | | | | | | | | | | | | | | | | | | | | | | |
| Partecipazioni | <table border="1" style="width: 100%; border-collapse: collapse;"> <thead> <tr> <th style="text-align: left;"><i>Società partecipata</i></th> <th style="text-align: center;"><i>Quota</i></th> <th style="text-align: right;"><i>Valore nominale della partecipazione</i></th> </tr> </thead> <tbody> <tr> <td>Ti Forma S.C.r.l.</td> <td style="text-align: center;">0,009%</td> <td style="text-align: right;">52</td> </tr> </tbody> </table> <p>La Società Mercafir S.C.p.A. partecipa inoltre ai seguenti organismi:</p> <ul style="list-style-type: none"> • Consorzio Energie Firenze avente per oggetto l'approvvigionamento, la distribuzione e la vendita tra i soggetti consorziati di energia elettrica, di gas e di altre fonti di energia • Consorzio Infomercati avente per oggetto la realizzazione di un sistema di collegamento informatico e telematico su tutto il territorio nazionale dei mercati agroalimentari all'ingrosso • Consorzio di Garanzia Crediti alle Imprese Commerciali e Turistiche e dei Servizi "Toscana Com-fidi" avente per oggetto lo svolgimento in via esclusiva dell'attività di garanzia collettiva dei fidi e dei servizi ad essa connessi per agevolare la concessione di finanziamenti a favore delle piccole e medie imprese consorziate | | | <i>Società partecipata</i> | <i>Quota</i> | <i>Valore nominale della partecipazione</i> | Ti Forma S.C.r.l. | 0,009% | 52 | | | | | | | | | | | | | | | | | | | | | | | | | | | |
| <i>Società partecipata</i> | <i>Quota</i> | <i>Valore nominale della partecipazione</i> | | | | | | | | | | | | | | | | | | | | | | | | | | | | | | | | | | |
| Ti Forma S.C.r.l. | 0,009% | 52 | | | | | | | | | | | | | | | | | | | | | | | | | | | | | | | | | | |
| Risultato economico di esercizio nel triennio 2003 - 2005 | 2005 | 2004 | 2003 | | | | | | | | | | | | | | | | | | | | | | | | | | | | | | | | | |
| | 107.405 | 58.117 | 61.168 | | | | | | | | | | | | | | | | | | | | | | | | | | | | | | | | | |
| Fatturato nel triennio 2003 - 2005 | 2005 | 2004 | 2003 | | | | | | | | | | | | | | | | | | | | | | | | | | | | | | | | | |
| | 5.901.745 | 5.788.810 | 5.374.390 | | | | | | | | | | | | | | | | | | | | | | | | | | | | | | | | | |
| ROE = Risultato d'esercizio/ patrimonio netto | 2005 | 2004 | 2003 | | | | | | | | | | | | | | | | | | | | | | | | | | | | | | | | | |
| | 3,47% | 1,93% | 2,07% | | | | | | | | | | | | | | | | | | | | | | | | | | | | | | | | | |
| ROI = Reddito operativo/ | 2005 | 2004 | 2003 | | | | | | | | | | | | | | | | | | | | | | | | | | | | | | | | | |
| | | | | | | | | | | | | | | | | | | | | | | | | | | | | | | | | | | | | |

| | | | | | |
|--|---|--------|--------|--------|--|
| totale attivo | | 2,55% | 2,33% | 3,15% | |
| Indipendenza finanziaria = patrimonio netto/ totale attivo | | 2005 | 2004 | 2003 | |
| | | 23,14% | 23,38% | 32,79% | |
| Utili distribuiti nel 2006 | ----- | | | | |
| Numero dipendenti al 31/12/2005 | 53: dirigenti 1, quadri 3, impiegati 29 e operai 20 | | | | |
| Costo del personale/ costi totali | 29,25%. | | | | |
| Operazioni sul capitale sociale anno 2006 | ----- | | | | |

PUBLIACQUA S.p.A.

| Data di costituzione | 20 aprile 2000 | | | | | | | | | | | | | | | | | | | | | | | | | | | | | | | | | | | | | | | | | | | | | | | | | | | | | | | | | | | | | | | | | | | | | | | | | | | | | | | | | | | | | | | | | | | | | | | | | | | | | |
|----------------------------------|---|---------------|--|-------------|------------------------|----------|--------------------------|---------------|--------|---------|---------------|--------|--------------------------|----------------------|---------------|-------------------|--------------|-------|-----------------------|--------------|-------|---------------------------------|--------------|-------|----------------------------|--------------|-------|-------------------|--------------|-------|--------------------|--------------|-------|----------------------------------|------------|-------|-------------------|------------|-------|--------------------------------|------------|-------|--------------|------------|-------|---------------------|------------|-------|------------------|------------|-------|-----------------------------|------------|-------|-------------------|------------|-------|------------------|------------|-------|--------------------------------|------------|-------|-----------------------|------------|-------|--------------------------|------------|-------|--------------------|------------|-------|---------------------------------|------------|-------|-----------------|------------|-------|--------------------------------|-----------|-------|-----------------------------|-----------|-------|---------------------|-----------|-------|--------------------------|-----------|-------|----------------------|-----------|-------|----------------------|-----------|-------|--------------------------|-----------|-------|----------------------|-----------|-------|
| Oggetto sociale | La gestione del ciclo integrato delle acque nell'Ambito Territoriale n.3 così come previsto dalla legge numero 36/94. | | | | | | | | | | | | | | | | | | | | | | | | | | | | | | | | | | | | | | | | | | | | | | | | | | | | | | | | | | | | | | | | | | | | | | | | | | | | | | | | | | | | | | | | | | | | | | | | | | | | | |
| Convenzioni | Sottoscrizione: In data 20 dicembre 2001 è stata sottoscritta tra l'Autorità di Ambito Ottimale n. 3 e la Società Publiacqua SpA la Convenzione del Servizio Idrico Integrato. Durata: 20 anni decorrenti dal 1 gennaio 2002. | | | | | | | | | | | | | | | | | | | | | | | | | | | | | | | | | | | | | | | | | | | | | | | | | | | | | | | | | | | | | | | | | | | | | | | | | | | | | | | | | | | | | | | | | | | | | | | | | | | | | |
| Capitale sociale | <table border="1"> <thead> <tr> <th><i>Soci</i></th> <th><i>Valore nominale</i></th> <th><i>%</i></th> </tr> </thead> <tbody> <tr> <td>Acque Blu Fiorentine SpA</td> <td>60.112.023,72</td> <td>40,000</td> </tr> <tr> <td>Consiag</td> <td>35.821.803,60</td> <td>23,837</td> </tr> <tr> <td>Comune di Firenze</td> <td>32.648.341,68</td> <td>21,725</td> </tr> <tr> <td>Comune di Pistoia</td> <td>5.935.656,36</td> <td>3,950</td> </tr> <tr> <td>Comune di Pontassieve</td> <td>1.570.461,48</td> <td>1,045</td> </tr> <tr> <td>Comune di San Giovanni Valdarno</td> <td>1.299.948,48</td> <td>0,865</td> </tr> <tr> <td>Comune di Figline Valdarno</td> <td>1.241.712,72</td> <td>0,826</td> </tr> <tr> <td>Comune di Agliana</td> <td>1.066.257,24</td> <td>0,710</td> </tr> <tr> <td>Comune di Reggello</td> <td>1.058.512,08</td> <td>0,704</td> </tr> <tr> <td>Comune di Terranuova Bracciolini</td> <td>826.874,52</td> <td>0,550</td> </tr> <tr> <td>Comune di Montale</td> <td>771.905,04</td> <td>0,514</td> </tr> <tr> <td>Comune di Serravalle Pistoiese</td> <td>677.858,88</td> <td>0,451</td> </tr> <tr> <td>Publiservizi</td> <td>650.160,00</td> <td>0,433</td> </tr> <tr> <td>Comune di Cavriglia</td> <td>570.634,08</td> <td>0,380</td> </tr> <tr> <td>Comune di Pelago</td> <td>551.578,20</td> <td>0,367</td> </tr> <tr> <td>Comune di Rignano sull'Arno</td> <td>543.528,60</td> <td>0,362</td> </tr> <tr> <td>Comune di Vicchio</td> <td>534.725,64</td> <td>0,356</td> </tr> <tr> <td>Comune di Rufina</td> <td>497.067,96</td> <td>0,331</td> </tr> <tr> <td>Comune di Incisa in Val d'Arno</td> <td>425.772,24</td> <td>0,283</td> </tr> <tr> <td>Comune di Pian di Sco</td> <td>401.783,40</td> <td>0,267</td> </tr> <tr> <td>Comune di Loro Ciuffenna</td> <td>379.915,32</td> <td>0,253</td> </tr> <tr> <td>Comune di Dicomano</td> <td>362.985,36</td> <td>0,242</td> </tr> <tr> <td>Comune di Castelfranco di Sopra</td> <td>206.812,80</td> <td>0,138</td> </tr> <tr> <td>Comune di Londa</td> <td>122.235,24</td> <td>0,081</td> </tr> <tr> <td>Comune di Barberino di Mugello</td> <td>91.068,84</td> <td>0,061</td> </tr> <tr> <td>Comune di Borgo San Lorenzo</td> <td>91.068,84</td> <td>0,061</td> </tr> <tr> <td>Comune di Calenzano</td> <td>91.068,84</td> <td>0,061</td> </tr> <tr> <td>Comune di Campi Bisenzio</td> <td>91.373,28</td> <td>0,061</td> </tr> <tr> <td>Comune di Cantagallo</td> <td>91.068,84</td> <td>0,061</td> </tr> <tr> <td>Comune di Carmignano</td> <td>91.068,84</td> <td>0,061</td> </tr> <tr> <td>Comune di Lastra a Signa</td> <td>91.068,84</td> <td>0,061</td> </tr> <tr> <td>Comune di Montemurlo</td> <td>91.068,84</td> <td>0,061</td> </tr> </tbody> </table> | | | <i>Soci</i> | <i>Valore nominale</i> | <i>%</i> | Acque Blu Fiorentine SpA | 60.112.023,72 | 40,000 | Consiag | 35.821.803,60 | 23,837 | Comune di Firenze | 32.648.341,68 | 21,725 | Comune di Pistoia | 5.935.656,36 | 3,950 | Comune di Pontassieve | 1.570.461,48 | 1,045 | Comune di San Giovanni Valdarno | 1.299.948,48 | 0,865 | Comune di Figline Valdarno | 1.241.712,72 | 0,826 | Comune di Agliana | 1.066.257,24 | 0,710 | Comune di Reggello | 1.058.512,08 | 0,704 | Comune di Terranuova Bracciolini | 826.874,52 | 0,550 | Comune di Montale | 771.905,04 | 0,514 | Comune di Serravalle Pistoiese | 677.858,88 | 0,451 | Publiservizi | 650.160,00 | 0,433 | Comune di Cavriglia | 570.634,08 | 0,380 | Comune di Pelago | 551.578,20 | 0,367 | Comune di Rignano sull'Arno | 543.528,60 | 0,362 | Comune di Vicchio | 534.725,64 | 0,356 | Comune di Rufina | 497.067,96 | 0,331 | Comune di Incisa in Val d'Arno | 425.772,24 | 0,283 | Comune di Pian di Sco | 401.783,40 | 0,267 | Comune di Loro Ciuffenna | 379.915,32 | 0,253 | Comune di Dicomano | 362.985,36 | 0,242 | Comune di Castelfranco di Sopra | 206.812,80 | 0,138 | Comune di Londa | 122.235,24 | 0,081 | Comune di Barberino di Mugello | 91.068,84 | 0,061 | Comune di Borgo San Lorenzo | 91.068,84 | 0,061 | Comune di Calenzano | 91.068,84 | 0,061 | Comune di Campi Bisenzio | 91.373,28 | 0,061 | Comune di Cantagallo | 91.068,84 | 0,061 | Comune di Carmignano | 91.068,84 | 0,061 | Comune di Lastra a Signa | 91.068,84 | 0,061 | Comune di Montemurlo | 91.068,84 | 0,061 |
| <i>Soci</i> | <i>Valore nominale</i> | <i>%</i> | | | | | | | | | | | | | | | | | | | | | | | | | | | | | | | | | | | | | | | | | | | | | | | | | | | | | | | | | | | | | | | | | | | | | | | | | | | | | | | | | | | | | | | | | | | | | | | | | | | | |
| Acque Blu Fiorentine SpA | 60.112.023,72 | 40,000 | | | | | | | | | | | | | | | | | | | | | | | | | | | | | | | | | | | | | | | | | | | | | | | | | | | | | | | | | | | | | | | | | | | | | | | | | | | | | | | | | | | | | | | | | | | | | | | | | | | | |
| Consiag | 35.821.803,60 | 23,837 | | | | | | | | | | | | | | | | | | | | | | | | | | | | | | | | | | | | | | | | | | | | | | | | | | | | | | | | | | | | | | | | | | | | | | | | | | | | | | | | | | | | | | | | | | | | | | | | | | | | |
| Comune di Firenze | 32.648.341,68 | 21,725 | | | | | | | | | | | | | | | | | | | | | | | | | | | | | | | | | | | | | | | | | | | | | | | | | | | | | | | | | | | | | | | | | | | | | | | | | | | | | | | | | | | | | | | | | | | | | | | | | | | | |
| Comune di Pistoia | 5.935.656,36 | 3,950 | | | | | | | | | | | | | | | | | | | | | | | | | | | | | | | | | | | | | | | | | | | | | | | | | | | | | | | | | | | | | | | | | | | | | | | | | | | | | | | | | | | | | | | | | | | | | | | | | | | | |
| Comune di Pontassieve | 1.570.461,48 | 1,045 | | | | | | | | | | | | | | | | | | | | | | | | | | | | | | | | | | | | | | | | | | | | | | | | | | | | | | | | | | | | | | | | | | | | | | | | | | | | | | | | | | | | | | | | | | | | | | | | | | | | |
| Comune di San Giovanni Valdarno | 1.299.948,48 | 0,865 | | | | | | | | | | | | | | | | | | | | | | | | | | | | | | | | | | | | | | | | | | | | | | | | | | | | | | | | | | | | | | | | | | | | | | | | | | | | | | | | | | | | | | | | | | | | | | | | | | | | |
| Comune di Figline Valdarno | 1.241.712,72 | 0,826 | | | | | | | | | | | | | | | | | | | | | | | | | | | | | | | | | | | | | | | | | | | | | | | | | | | | | | | | | | | | | | | | | | | | | | | | | | | | | | | | | | | | | | | | | | | | | | | | | | | | |
| Comune di Agliana | 1.066.257,24 | 0,710 | | | | | | | | | | | | | | | | | | | | | | | | | | | | | | | | | | | | | | | | | | | | | | | | | | | | | | | | | | | | | | | | | | | | | | | | | | | | | | | | | | | | | | | | | | | | | | | | | | | | |
| Comune di Reggello | 1.058.512,08 | 0,704 | | | | | | | | | | | | | | | | | | | | | | | | | | | | | | | | | | | | | | | | | | | | | | | | | | | | | | | | | | | | | | | | | | | | | | | | | | | | | | | | | | | | | | | | | | | | | | | | | | | | |
| Comune di Terranuova Bracciolini | 826.874,52 | 0,550 | | | | | | | | | | | | | | | | | | | | | | | | | | | | | | | | | | | | | | | | | | | | | | | | | | | | | | | | | | | | | | | | | | | | | | | | | | | | | | | | | | | | | | | | | | | | | | | | | | | | |
| Comune di Montale | 771.905,04 | 0,514 | | | | | | | | | | | | | | | | | | | | | | | | | | | | | | | | | | | | | | | | | | | | | | | | | | | | | | | | | | | | | | | | | | | | | | | | | | | | | | | | | | | | | | | | | | | | | | | | | | | | |
| Comune di Serravalle Pistoiese | 677.858,88 | 0,451 | | | | | | | | | | | | | | | | | | | | | | | | | | | | | | | | | | | | | | | | | | | | | | | | | | | | | | | | | | | | | | | | | | | | | | | | | | | | | | | | | | | | | | | | | | | | | | | | | | | | |
| Publiservizi | 650.160,00 | 0,433 | | | | | | | | | | | | | | | | | | | | | | | | | | | | | | | | | | | | | | | | | | | | | | | | | | | | | | | | | | | | | | | | | | | | | | | | | | | | | | | | | | | | | | | | | | | | | | | | | | | | |
| Comune di Cavriglia | 570.634,08 | 0,380 | | | | | | | | | | | | | | | | | | | | | | | | | | | | | | | | | | | | | | | | | | | | | | | | | | | | | | | | | | | | | | | | | | | | | | | | | | | | | | | | | | | | | | | | | | | | | | | | | | | | |
| Comune di Pelago | 551.578,20 | 0,367 | | | | | | | | | | | | | | | | | | | | | | | | | | | | | | | | | | | | | | | | | | | | | | | | | | | | | | | | | | | | | | | | | | | | | | | | | | | | | | | | | | | | | | | | | | | | | | | | | | | | |
| Comune di Rignano sull'Arno | 543.528,60 | 0,362 | | | | | | | | | | | | | | | | | | | | | | | | | | | | | | | | | | | | | | | | | | | | | | | | | | | | | | | | | | | | | | | | | | | | | | | | | | | | | | | | | | | | | | | | | | | | | | | | | | | | |
| Comune di Vicchio | 534.725,64 | 0,356 | | | | | | | | | | | | | | | | | | | | | | | | | | | | | | | | | | | | | | | | | | | | | | | | | | | | | | | | | | | | | | | | | | | | | | | | | | | | | | | | | | | | | | | | | | | | | | | | | | | | |
| Comune di Rufina | 497.067,96 | 0,331 | | | | | | | | | | | | | | | | | | | | | | | | | | | | | | | | | | | | | | | | | | | | | | | | | | | | | | | | | | | | | | | | | | | | | | | | | | | | | | | | | | | | | | | | | | | | | | | | | | | | |
| Comune di Incisa in Val d'Arno | 425.772,24 | 0,283 | | | | | | | | | | | | | | | | | | | | | | | | | | | | | | | | | | | | | | | | | | | | | | | | | | | | | | | | | | | | | | | | | | | | | | | | | | | | | | | | | | | | | | | | | | | | | | | | | | | | |
| Comune di Pian di Sco | 401.783,40 | 0,267 | | | | | | | | | | | | | | | | | | | | | | | | | | | | | | | | | | | | | | | | | | | | | | | | | | | | | | | | | | | | | | | | | | | | | | | | | | | | | | | | | | | | | | | | | | | | | | | | | | | | |
| Comune di Loro Ciuffenna | 379.915,32 | 0,253 | | | | | | | | | | | | | | | | | | | | | | | | | | | | | | | | | | | | | | | | | | | | | | | | | | | | | | | | | | | | | | | | | | | | | | | | | | | | | | | | | | | | | | | | | | | | | | | | | | | | |
| Comune di Dicomano | 362.985,36 | 0,242 | | | | | | | | | | | | | | | | | | | | | | | | | | | | | | | | | | | | | | | | | | | | | | | | | | | | | | | | | | | | | | | | | | | | | | | | | | | | | | | | | | | | | | | | | | | | | | | | | | | | |
| Comune di Castelfranco di Sopra | 206.812,80 | 0,138 | | | | | | | | | | | | | | | | | | | | | | | | | | | | | | | | | | | | | | | | | | | | | | | | | | | | | | | | | | | | | | | | | | | | | | | | | | | | | | | | | | | | | | | | | | | | | | | | | | | | |
| Comune di Londa | 122.235,24 | 0,081 | | | | | | | | | | | | | | | | | | | | | | | | | | | | | | | | | | | | | | | | | | | | | | | | | | | | | | | | | | | | | | | | | | | | | | | | | | | | | | | | | | | | | | | | | | | | | | | | | | | | |
| Comune di Barberino di Mugello | 91.068,84 | 0,061 | | | | | | | | | | | | | | | | | | | | | | | | | | | | | | | | | | | | | | | | | | | | | | | | | | | | | | | | | | | | | | | | | | | | | | | | | | | | | | | | | | | | | | | | | | | | | | | | | | | | |
| Comune di Borgo San Lorenzo | 91.068,84 | 0,061 | | | | | | | | | | | | | | | | | | | | | | | | | | | | | | | | | | | | | | | | | | | | | | | | | | | | | | | | | | | | | | | | | | | | | | | | | | | | | | | | | | | | | | | | | | | | | | | | | | | | |
| Comune di Calenzano | 91.068,84 | 0,061 | | | | | | | | | | | | | | | | | | | | | | | | | | | | | | | | | | | | | | | | | | | | | | | | | | | | | | | | | | | | | | | | | | | | | | | | | | | | | | | | | | | | | | | | | | | | | | | | | | | | |
| Comune di Campi Bisenzio | 91.373,28 | 0,061 | | | | | | | | | | | | | | | | | | | | | | | | | | | | | | | | | | | | | | | | | | | | | | | | | | | | | | | | | | | | | | | | | | | | | | | | | | | | | | | | | | | | | | | | | | | | | | | | | | | | |
| Comune di Cantagallo | 91.068,84 | 0,061 | | | | | | | | | | | | | | | | | | | | | | | | | | | | | | | | | | | | | | | | | | | | | | | | | | | | | | | | | | | | | | | | | | | | | | | | | | | | | | | | | | | | | | | | | | | | | | | | | | | | |
| Comune di Carmignano | 91.068,84 | 0,061 | | | | | | | | | | | | | | | | | | | | | | | | | | | | | | | | | | | | | | | | | | | | | | | | | | | | | | | | | | | | | | | | | | | | | | | | | | | | | | | | | | | | | | | | | | | | | | | | | | | | |
| Comune di Lastra a Signa | 91.068,84 | 0,061 | | | | | | | | | | | | | | | | | | | | | | | | | | | | | | | | | | | | | | | | | | | | | | | | | | | | | | | | | | | | | | | | | | | | | | | | | | | | | | | | | | | | | | | | | | | | | | | | | | | | |
| Comune di Montemurlo | 91.068,84 | 0,061 | | | | | | | | | | | | | | | | | | | | | | | | | | | | | | | | | | | | | | | | | | | | | | | | | | | | | | | | | | | | | | | | | | | | | | | | | | | | | | | | | | | | | | | | | | | | | | | | | | | | |

| | Comune di Montevarchi | 91.068,84 | 0,061 | | | | | | | | | | | | | |
|--|--|---|---------------|--|----------------------------|--------------|---|--------------------|------|---------|-----------------------------|------|--------|--|-----|--------|
| | Comune di Poggio a Caiano | 91.068,84 | 0,061 | | | | | | | | | | | | | |
| | Comune di Prato | 91.068,84 | 0,061 | | | | | | | | | | | | | |
| | Comune di Quarrata | 91.068,84 | 0,061 | | | | | | | | | | | | | |
| | Comune di Sambuca Pistoiese | 91.068,84 | 0,061 | | | | | | | | | | | | | |
| | Comune di San Piero a Sieve | 91.068,84 | 0,061 | | | | | | | | | | | | | |
| | Comune di Scandicci | 91.068,84 | 0,061 | | | | | | | | | | | | | |
| | Comune di Scarperia | 91.068,84 | 0,061 | | | | | | | | | | | | | |
| | Comune di Sesto Fiorentino | 91.068,84 | 0,061 | | | | | | | | | | | | | |
| | Comune di Signa | 91.068,84 | 0,061 | | | | | | | | | | | | | |
| | Comune di Vaglia | 91.068,84 | 0,061 | | | | | | | | | | | | | |
| | Comune di Vaiano | 91.068,84 | 0,061 | | | | | | | | | | | | | |
| | Comune di Vernio | 91.068,84 | 0,061 | | | | | | | | | | | | | |
| | Comune di San Godenzo | 88.752,00 | 0,059 | | | | | | | | | | | | | |
| | TOTALE | 150.280.056,72 | 100,00 | | | | | | | | | | | | | |
| Quota di partecipazione al patrimonio netto al 31 ottobre 2006 | € 33.353.429,00 | | | | | | | | | | | | | | | |
| Partecipazioni | <table border="1"> <thead> <tr> <th><i>Società partecipata</i></th> <th><i>Quota</i></th> <th><i>Valore nominale della partecipazione</i></th> </tr> </thead> <tbody> <tr> <td>Publiutenti S.r.L.</td> <td>100%</td> <td>100.000</td> </tr> <tr> <td>Publicqua Ingegneria S.r.L.</td> <td>100%</td> <td>50.000</td> </tr> <tr> <td>Società Consortile Manutenzione Ambientale Urbana r.l.</td> <td>55%</td> <td>55.000</td> </tr> </tbody> </table> <p>La Società Publicqua S.p.A. partecipa inoltre ai seguenti organismi:</p> <ul style="list-style-type: none"> • Consorzio ENER.GI.CO. avente per oggetto la produzione, acquisto e vendita dell'energia elettrica. • Associazione Utilitas avente per oggetto l'attuazione di iniziative volte allo studio, alla ricerca e alla promozione della formazione nel settore dei servizi pubblici locali. • Water Right Foundation ONLUS avente per oggetto la promozione di interventi di cooperazione, attività di ricerca e di formazione sul tema del diritto di accesso all'acqua e dell'uso sostenibile della risorsa idrica. | | | | <i>Società partecipata</i> | <i>Quota</i> | <i>Valore nominale della partecipazione</i> | Publiutenti S.r.L. | 100% | 100.000 | Publicqua Ingegneria S.r.L. | 100% | 50.000 | Società Consortile Manutenzione Ambientale Urbana r.l. | 55% | 55.000 |
| <i>Società partecipata</i> | <i>Quota</i> | <i>Valore nominale della partecipazione</i> | | | | | | | | | | | | | | |
| Publiutenti S.r.L. | 100% | 100.000 | | | | | | | | | | | | | | |
| Publicqua Ingegneria S.r.L. | 100% | 50.000 | | | | | | | | | | | | | | |
| Società Consortile Manutenzione Ambientale Urbana r.l. | 55% | 55.000 | | | | | | | | | | | | | | |
| Risultato economico di esercizio nel triennio 2003 – 2005 | 2005 | 2004 | 2003 | | | | | | | | | | | | | |
| | 137.799 | 2.867.660 | 52.620 | | | | | | | | | | | | | |
| Fatturato nel triennio 2003 - 2005 | 2005 | 2004 | 2003 | | | | | | | | | | | | | |
| | 133.773.665 | 133.655.560 | 124.524.786 | | | | | | | | | | | | | |
| ROE = Risultato d'esercizio/ patrimonio netto | 2005 | 2004 | 2003 | | | | | | | | | | | | | |
| | 0,04% | 1,40% | 0,14% | | | | | | | | | | | | | |
| ROI = Reddito operativo/ totale attivo | 2005 | 2004 | 2003 | | | | | | | | | | | | | |
| | 2,26% | 2,69% | 1,79% | | | | | | | | | | | | | |
| Indipendenza finanziaria = patrimonio netto/ | | | | | | | | | | | | | | | | |

| | | | |
|---|---|--------|-------|
| totale attivo | 2005 | 2004 | 2003 |
| | 20,03% | 22,56% | 2,89% |
| Utili distribuiti nel 2006 | ----- | | |
| Numero dipendenti al 31/12/2005 | 748: dirigenti 14, quadri 10, impiegati 161 e operai 563 | | |
| Costo del personale/ costi totali | 24,55% | | |
| Impatto sul bilancio 2006 del Comune di Firenze | Canone di concessione: € 2.515.588,68 Il canone indicato è al netto dell'ammontare che è stato oggetto di cessione prosoluto. | | |
| Operazioni sul capitale sociale anno 2006 | Aumento del capitale sociale: da euro 90.168.033,00 a euro 150.280.056,72 integralmente sottoscritto dal socio privato Acque Blu Fiorentine S.p.A., scelto con procedura di evidenza pubblica. Quota sottoscritta dal Comune di Firenze: ----- | | |

QUADRIFOGLIO - SERVIZI AMBIENTALI AREA FIORENTINA S.p.A.

| | | | |
|--|--|------------------------|--|
| Data di costituzione | Costituzione: 30/06/2000, in seguito alla trasformazione del Consorzio Quadrifoglio in Società per Azioni. Operatività: dal 30 giugno 2000. | | |
| Oggetto sociale | Impianto e gestione dei servizi di igiene urbana ed ambientale | | |
| Contratto di servizio | Sottoscrizione: 11.07.2005 tra Quadrifoglio S.p.A. ed il Comune di Firenze. Durata: 3 anni con scadenza al 31/12/2007. Corrispettivo: non è previsto. La Società dal 2005 riscuote la tariffa di igiene ambientale a copertura dei costi dei servizi relativi alla gestione dei rifiuti urbani e assimilati e dei servizi di igiene urbana. | | |
| Capitale sociale | Il capitale sociale risulta suddiviso in numero 53.359.124,00 azioni ordinarie del valore nominale di 1,00 euro, così ripartite: | | |
| | <i>Soci</i> | <i>Valore Nominale</i> | <i>%</i> |
| | Comune di Firenze | 50.263.867,00 | 94,20 |
| | Comune di Campi Bisenzio | 1.420.876,00 | 2,66 |
| | Comune di Sesto Fiorentino | 1.233.672,00 | 2,31 |
| | Comune di Calenzano | 363.275,00 | 0,68 |
| | Comune di Signa | 77.434,00 | 0,15 |
| | Totale | 53.359.124,00 | 100,00 |
| Quota di partecipazione al patrimonio netto al 31 ottobre 2006 | Euro 47.868.261,29 | | |
| Partecipazioni | Società partecipata | Quota azionaria | Valore nominale della partecipazione (€) |
| | HELIOS S.cons.p.A. | 44,44 % | 500.000,00 |
| | TECHSET S.r.l. | 29,07 % | 25.000,00 |
| | Valdisieve S.c.r.l. | 25 % | 350.000,00 |
| | Progetto Ingegneria e Ambiente S.r.l. | 25 % | 24.700,00 |
| | VITALIA S.c.r.l. | 20 % | 20.000,00 |
| | RENET S.p.A | 15 % | 310.500,00 |
| | Biogenera S.r.l. | 10% | 5.000,00 |
| | M.A.U. S.p.A. | 9% | 9.000,00 |
| | Valcofert S.r.l. | 8% | 6.400,00 |
| | Ag. Fiorentina per l'Energia | 7,8 % | 3.891,00 |
| | Produrre Pulito S.p.A. | 6,95 % | 68.672,24 |
| | C.O.R.I. S.r.l. | 4,70% | 28.200,00 |
| | Toscana Ric. S.c.r.l. | 3,70% | 2.600,00 |
| | SAFI. S.p.A. | 3,2 % | 208.000,00 |
| | S.I.T.I.MET. S.p.A. | 2,83 % | 87.465,00 |
| | Consorzio Italiano Compostatori | 2,13% | 5.332,29 |
| | A.R.R.R. S.p.A. | 1,77 % | 16.526,72 |
| | Tiforma S.c.r.l. | 0,867% | 5.000,00 |
| | Consorzio Toscana Energie | 0,47% | 5,00 |
| Risultato economico di esercizio nel triennio 2003 - 2005 | 2005 | 2004 | 2003 |
| | 1.810.127 | - 3.805.264 | - 966.736 |
| Fatturato nel triennio 2003- 2005 | 2005 | 2004 | 2003 |
| | 92.206.616 | 80.607.339 | 76.362.145 |

| | | | |
|--|--|---------|---------|
| ROE = Risultato d'esercizio/ patrimonio netto | 2005 | 2004 | 2003 |
| | 3,63% | - 7,47% | - 1,81% |
| ROI = Reddito operativo/ totale attivo | 2005 | 2004 | 2003 |
| | 2,00% | 0,28% | 0,76% |
| Indipendenza finanziaria = Patrimonio netto/ totale attivo | 2005 | 2004 | 2003 |
| | 35,83% | 43,28% | 46,91% |
| Utili distribuiti nel 2006 | _____ | | |
| Numero dipendenti al 31/12/05 | Numero 783, di cui 4 dirigenti, 10 quadri, 129 impiegati, 640 operai | | |
| Costo del personale/ costi totali | 34,14% | | |
| Operazioni sul capitale sociale anno 2006 | | | |

S.A.S. S.p.A.

| | | | |
|--|--|-----------|-----------|
| Data di costituzione | Costituzione: 22 maggio 2000. Operatività: dal 5 marzo 2001. | | |
| Oggetto sociale | Servizio di rimozione forzata e/o blocco dei veicoli nei casi previsti dalla legislazione vigente, esecuzione della rimozione forzata e/o blocco dei veicoli nei casi previsti dalla legislazione vigente, accettazione e custodia dei veicoli rimossi e gestione delle depositerie, custodia di cose sequestrate e oggetti ritrovati ed attività connesse e affini, gestione e manutenzione della segnaletica stradale orizzontale, verticale e di pericolo; piccola manutenzione stradale sostitutiva o integrativa della segnaletica a pericolo, manutenzione stradale e attività connesse alle alterazioni stradali, gestione delle catene e delle transenne stradali che limitano il transito, affissione e defissione pubblicità, installazione e manutenzione dei relativi supporti e spazi, copertura, rimozione e custodia degli impianti pubblicitari abusivi, attività finalizzate al mantenimento del decoro cittadino, gestione di servizi connessi a mercati su area pubblica, gestione del servizio bus turistici, tutte le attività affini e connesse ai servizi sopra elencati. | | |
| Contratto di servizio | Sottoscrizione: 5 marzo 2001. Durata: 10 anni (6 marzo 2001-5 marzo 2011). Corrispettivo: euro 1.899.735,00 + IVA 10% a carico del Comune di Firenze. Tale importo è previsto a titolo presuntivo in quanto molte delle attività affidate prevedono una fatturazione in base al numero degli interventi richiesti. Il corrispettivo a favore del Comune di Firenze per il servizio di gestione della ZTL a tariffazione per autobus turistici gestito da SAS è pari ad euro 7.585.659,00. | | |
| Capitale sociale | Il Capitale Sociale ammonta a euro 800.000,00 diviso in 160.000 azioni ordinarie di euro 5,00 ed è posseduto al 100% dal Comune di Firenze. | | |
| Quota di partecipazione al patrimonio netto al 31 ottobre 2006 | Euro 800.000,00. | | |
| Partecipazioni | La società detiene una partecipazione nel Consorzio Carri Attrezzi Firenze, avente ad oggetto la rimozione, il recupero e il trasporto di veicoli tramite carro attrezzi, per conto dell'Amministrazione Comunale di Firenze, per un valore nominale pari a euro 516,46. | | |
| Risultato economico di esercizio nel triennio 2003-2005 | 2005 | 2004 | 2003 |
| | -36.953 | -651.373 | -75.206 |
| Fatturato nel triennio 2003-2005 | 2005 | 2004 | 2003 |
| | 16.431.830 | 6.834.400 | 6.574.198 |
| ROE = risultato d'esercizio/ patrimonio netto | 2005 | 2004 | 2003 |
| | -12,40% | -101,42% | -7,48% |
| ROI = reddito operativo/ totale attivo | 2005 | 2004 | 2003 |
| | 1,40% | -14,27% | -2,78% |
| Indipendenza finanziaria = patrimonio netto/ totale attivo | 2005 | 2004 | 2003 |
| | 3,80% | 6,87% | 20,47% |

| | |
|---|---|
| Utili distribuiti nel 2006 | ----- |
| Numero dipendenti al 31 dicembre 2005 | Numero 110, di cui dirigenti 0, quadri 3, impiegati 38 e operai 69. |
| Costo del personale/ costi totali | 20,60%. |
| Operazioni sul capitale sociale anno 2006 | <p>Riduzione del capitale sociale: da euro 1.000.000,00 a euro 302.315,00 al fine di coprire le perdite risultanti al 30 settembre 2005, pari a euro 697.685,00 (Assemblea del 26 gennaio 2006).</p> <p>Quota coperta dal Comune di Firenze: euro 697.685,00.</p> <p>Aumento del capitale sociale: da euro 302.315,00 a euro 800.000 (Assemblea del 26 gennaio 2006 e Consiglio di Amministrazione del 28 febbraio 2006).</p> <p>Quota sottoscritta dal Comune di Firenze: euro 497.685,00.</p> |

SAT S.p.A.

| Data di costituzione | Costituzione: 13 maggio 1978. | | | | | | | | | | | | | | | | | | | | | | | | | | | | | | | | | | | | | | | | | | | | | | | | | | | | | | | | | | | | | | | | | | | | | | | | | | | | | | | | | | | | | | | | | | | | | | | | | | | | | | | | | | | | | | | | | | | | | | | | | | | | | | | | | | | | | | | | | | | | | | |
|--|--|-------------|-----------------------------|----------|-----------------|--------------|-------|--|--------------|-------|-------------------|--------------|-------|----------------|--------------|-------|---------------|--------------|------|-----------------------------|------------|------|---------------|------------|------|----------------------|------------|------|----------------------------------|------------|------|------------------|------------|------|--------------------------------|------------|------|----------------------|------------|------|--------------------|------------|------|----------------------|------------|------|-------------------|------------|------|-----------------------------|------------|------|--------------------------|-------------------|-------------|-------------------|------------|------|--|-----------|------|--------------------|-----------|------|-----------------|-----------|------|-----------------------|-----------|------|--------------------|-----------|------|------------------|-----------|------|----------------------------|-----------|------|-----------------|-----------|------|----------------------|-----------|------|---------------------|-----------|------|-----------------|-----------|------|------------------|-----------|------|-------------------------|-----------|------|----------------|-----------|------|-------------------|-----------|------|------------------|-----------|------|-------------------|----------|------|--------------------------------|----------|------|---------------------------------------|----------|------|----------------|----------|------|----------------|----------|------|-----------------|----------|------|------------------------|----------|------|-------------------------|----------|------|-----------------------------|----------|------|------------------------|--------|------|--------------------------|--------|------|--------------------------|--------|------|--|
| Oggetto sociale | Gestione dell'Aeroporto di Pisa "Galileo Galilei". | | | | | | | | | | | | | | | | | | | | | | | | | | | | | | | | | | | | | | | | | | | | | | | | | | | | | | | | | | | | | | | | | | | | | | | | | | | | | | | | | | | | | | | | | | | | | | | | | | | | | | | | | | | | | | | | | | | | | | | | | | | | | | | | | | | | | | | | | | | | | | |
| Convenzione di concessione | Delibera consiliare dell'ENAC di attuazione del Decreto Concessorio: 23 marzo 2005. Durata: 40 anni. Corrispettivo: non previsto. | | | | | | | | | | | | | | | | | | | | | | | | | | | | | | | | | | | | | | | | | | | | | | | | | | | | | | | | | | | | | | | | | | | | | | | | | | | | | | | | | | | | | | | | | | | | | | | | | | | | | | | | | | | | | | | | | | | | | | | | | | | | | | | | | | | | | | | | | | | | | | |
| Capitale sociale | L'attuale capitale sociale ammonta a euro 13.035.000,00 rappresentato da n. 7.900.000 azioni del valore nominale di euro 1,65 cadauna ed è così suddiviso tra i soci: | | | | | | | | | | | | | | | | | | | | | | | | | | | | | | | | | | | | | | | | | | | | | | | | | | | | | | | | | | | | | | | | | | | | | | | | | | | | | | | | | | | | | | | | | | | | | | | | | | | | | | | | | | | | | | | | | | | | | | | | | | | | | | | | | | | | | | | | | | | | | | |
| | <table border="1"> <thead> <tr> <th><i>Soci</i></th> <th><i>Valore nominale in €</i></th> <th><i>%</i></th> </tr> </thead> <tbody> <tr><td>Regione Toscana</td><td>2.749.312,50</td><td>21,09</td></tr> <tr><td>Soc. Industriale Partecipazioni S.p.A.</td><td>1.622.610,00</td><td>12,45</td></tr> <tr><td>Provincia di Pisa</td><td>1.507.852,50</td><td>11,57</td></tr> <tr><td>Comune di Pisa</td><td>1.374.697,50</td><td>10,55</td></tr> <tr><td>CCIAA di Pisa</td><td>1.279.905,00</td><td>9,82</td></tr> <tr><td>Cassa di Risparmio di Lucca</td><td>984.307,50</td><td>7,55</td></tr> <tr><td>Banca Toscana</td><td>644.985,00</td><td>4,95</td></tr> <tr><td>Provincia di Livorno</td><td>385.027,50</td><td>2,95</td></tr> <tr><td>Cassa di Risparmio di S. Miniato</td><td>308.055,00</td><td>2,36</td></tr> <tr><td>CCIAA di Firenze</td><td>231.000,00</td><td>1,77</td></tr> <tr><td>Cassa di Risparmio di Volterra</td><td>231.000,00</td><td>1,77</td></tr> <tr><td>Provincia di Firenze</td><td>169.372,50</td><td>1,30</td></tr> <tr><td>Provincia di Lucca</td><td>169.372,50</td><td>1,30</td></tr> <tr><td>Provincia di Pistoia</td><td>169.372,50</td><td>1,30</td></tr> <tr><td>Comune di Livorno</td><td>120.862,50</td><td>0,93</td></tr> <tr><td>Cassa di Risparmio di Prato</td><td>115.500,00</td><td>0,89</td></tr> <tr><td>Comune di Firenze</td><td>113.520,00</td><td>0,87</td></tr> <tr><td>Comune di Pistoia</td><td>111.787,50</td><td>0,86</td></tr> <tr><td>Cassa di Risparmio di Pistoia e Pescia</td><td>84.727,50</td><td>0,65</td></tr> <tr><td>Comune di Grosseto</td><td>75.487,50</td><td>0,58</td></tr> <tr><td>Comune di Prato</td><td>65.505,00</td><td>0,50</td></tr> <tr><td>Provincia di Grosseto</td><td>56.430,00</td><td>0,43</td></tr> <tr><td>Provincia di Siena</td><td>56.430,00</td><td>0,43</td></tr> <tr><td>CCIAA di Livorno</td><td>50.820,00</td><td>0,39</td></tr> <tr><td>Unione Industriali di Pisa</td><td>51.315,00</td><td>0,39</td></tr> <tr><td>Comune di Massa</td><td>37.867,50</td><td>0,29</td></tr> <tr><td>Lucca Holding S.p.A.</td><td>37.867,50</td><td>0,29</td></tr> <tr><td>Provincia di Arezzo</td><td>37.620,00</td><td>0,29</td></tr> <tr><td>Comune di Siena</td><td>37.290,00</td><td>0,29</td></tr> <tr><td>Comune di Arezzo</td><td>37.290,00</td><td>0,29</td></tr> <tr><td>Provincia di M. Carrara</td><td>28.215,00</td><td>0,22</td></tr> <tr><td>CCIAA di Lucca</td><td>26.977,50</td><td>0,21</td></tr> <tr><td>Comune di Carrara</td><td>18.645,00</td><td>0,14</td></tr> <tr><td>CCIAA di Pistoia</td><td>11.302,50</td><td>0,09</td></tr> <tr><td>CCIAA di Grosseto</td><td>5.610,00</td><td>0,04</td></tr> <tr><td>Federazione Reg.le Ass. Ind.li</td><td>5.610,00</td><td>0,04</td></tr> <tr><td>Federazione Reg.le Coldiretti Toscana</td><td>4.702,50</td><td>0,04</td></tr> <tr><td>CCIAA di Siena</td><td>2.805,00</td><td>0,02</td></tr> <tr><td>A.P.I. Toscana</td><td>2.805,00</td><td>0,02</td></tr> <tr><td>CCIAA di Arezzo</td><td>1.897,50</td><td>0,01</td></tr> <tr><td>Unione Ind.li di Prato</td><td>1.897,50</td><td>0,01</td></tr> <tr><td>Ass.ne Commerc. di Pisa</td><td>1.897,50</td><td>0,01</td></tr> <tr><td>Unione Reg.le Com e Turismo</td><td>1.402,50</td><td>0,01</td></tr> <tr><td>Ass. Ind.li di Pistoia</td><td>907,50</td><td>0,01</td></tr> <tr><td>Ass.ne Artigiani di Pisa</td><td>907,50</td><td>0,01</td></tr> <tr><td>Cons. Zona Ind.le Apuana</td><td>907,50</td><td>0,01</td></tr> </tbody> </table> | <i>Soci</i> | <i>Valore nominale in €</i> | <i>%</i> | Regione Toscana | 2.749.312,50 | 21,09 | Soc. Industriale Partecipazioni S.p.A. | 1.622.610,00 | 12,45 | Provincia di Pisa | 1.507.852,50 | 11,57 | Comune di Pisa | 1.374.697,50 | 10,55 | CCIAA di Pisa | 1.279.905,00 | 9,82 | Cassa di Risparmio di Lucca | 984.307,50 | 7,55 | Banca Toscana | 644.985,00 | 4,95 | Provincia di Livorno | 385.027,50 | 2,95 | Cassa di Risparmio di S. Miniato | 308.055,00 | 2,36 | CCIAA di Firenze | 231.000,00 | 1,77 | Cassa di Risparmio di Volterra | 231.000,00 | 1,77 | Provincia di Firenze | 169.372,50 | 1,30 | Provincia di Lucca | 169.372,50 | 1,30 | Provincia di Pistoia | 169.372,50 | 1,30 | Comune di Livorno | 120.862,50 | 0,93 | Cassa di Risparmio di Prato | 115.500,00 | 0,89 | Comune di Firenze | 113.520,00 | 0,87 | Comune di Pistoia | 111.787,50 | 0,86 | Cassa di Risparmio di Pistoia e Pescia | 84.727,50 | 0,65 | Comune di Grosseto | 75.487,50 | 0,58 | Comune di Prato | 65.505,00 | 0,50 | Provincia di Grosseto | 56.430,00 | 0,43 | Provincia di Siena | 56.430,00 | 0,43 | CCIAA di Livorno | 50.820,00 | 0,39 | Unione Industriali di Pisa | 51.315,00 | 0,39 | Comune di Massa | 37.867,50 | 0,29 | Lucca Holding S.p.A. | 37.867,50 | 0,29 | Provincia di Arezzo | 37.620,00 | 0,29 | Comune di Siena | 37.290,00 | 0,29 | Comune di Arezzo | 37.290,00 | 0,29 | Provincia di M. Carrara | 28.215,00 | 0,22 | CCIAA di Lucca | 26.977,50 | 0,21 | Comune di Carrara | 18.645,00 | 0,14 | CCIAA di Pistoia | 11.302,50 | 0,09 | CCIAA di Grosseto | 5.610,00 | 0,04 | Federazione Reg.le Ass. Ind.li | 5.610,00 | 0,04 | Federazione Reg.le Coldiretti Toscana | 4.702,50 | 0,04 | CCIAA di Siena | 2.805,00 | 0,02 | A.P.I. Toscana | 2.805,00 | 0,02 | CCIAA di Arezzo | 1.897,50 | 0,01 | Unione Ind.li di Prato | 1.897,50 | 0,01 | Ass.ne Commerc. di Pisa | 1.897,50 | 0,01 | Unione Reg.le Com e Turismo | 1.402,50 | 0,01 | Ass. Ind.li di Pistoia | 907,50 | 0,01 | Ass.ne Artigiani di Pisa | 907,50 | 0,01 | Cons. Zona Ind.le Apuana | 907,50 | 0,01 | |
| <i>Soci</i> | <i>Valore nominale in €</i> | <i>%</i> | | | | | | | | | | | | | | | | | | | | | | | | | | | | | | | | | | | | | | | | | | | | | | | | | | | | | | | | | | | | | | | | | | | | | | | | | | | | | | | | | | | | | | | | | | | | | | | | | | | | | | | | | | | | | | | | | | | | | | | | | | | | | | | | | | | | | | | | | | | | | |
| Regione Toscana | 2.749.312,50 | 21,09 | | | | | | | | | | | | | | | | | | | | | | | | | | | | | | | | | | | | | | | | | | | | | | | | | | | | | | | | | | | | | | | | | | | | | | | | | | | | | | | | | | | | | | | | | | | | | | | | | | | | | | | | | | | | | | | | | | | | | | | | | | | | | | | | | | | | | | | | | | | | | |
| Soc. Industriale Partecipazioni S.p.A. | 1.622.610,00 | 12,45 | | | | | | | | | | | | | | | | | | | | | | | | | | | | | | | | | | | | | | | | | | | | | | | | | | | | | | | | | | | | | | | | | | | | | | | | | | | | | | | | | | | | | | | | | | | | | | | | | | | | | | | | | | | | | | | | | | | | | | | | | | | | | | | | | | | | | | | | | | | | | |
| Provincia di Pisa | 1.507.852,50 | 11,57 | | | | | | | | | | | | | | | | | | | | | | | | | | | | | | | | | | | | | | | | | | | | | | | | | | | | | | | | | | | | | | | | | | | | | | | | | | | | | | | | | | | | | | | | | | | | | | | | | | | | | | | | | | | | | | | | | | | | | | | | | | | | | | | | | | | | | | | | | | | | | |
| Comune di Pisa | 1.374.697,50 | 10,55 | | | | | | | | | | | | | | | | | | | | | | | | | | | | | | | | | | | | | | | | | | | | | | | | | | | | | | | | | | | | | | | | | | | | | | | | | | | | | | | | | | | | | | | | | | | | | | | | | | | | | | | | | | | | | | | | | | | | | | | | | | | | | | | | | | | | | | | | | | | | | |
| CCIAA di Pisa | 1.279.905,00 | 9,82 | | | | | | | | | | | | | | | | | | | | | | | | | | | | | | | | | | | | | | | | | | | | | | | | | | | | | | | | | | | | | | | | | | | | | | | | | | | | | | | | | | | | | | | | | | | | | | | | | | | | | | | | | | | | | | | | | | | | | | | | | | | | | | | | | | | | | | | | | | | | | |
| Cassa di Risparmio di Lucca | 984.307,50 | 7,55 | | | | | | | | | | | | | | | | | | | | | | | | | | | | | | | | | | | | | | | | | | | | | | | | | | | | | | | | | | | | | | | | | | | | | | | | | | | | | | | | | | | | | | | | | | | | | | | | | | | | | | | | | | | | | | | | | | | | | | | | | | | | | | | | | | | | | | | | | | | | | |
| Banca Toscana | 644.985,00 | 4,95 | | | | | | | | | | | | | | | | | | | | | | | | | | | | | | | | | | | | | | | | | | | | | | | | | | | | | | | | | | | | | | | | | | | | | | | | | | | | | | | | | | | | | | | | | | | | | | | | | | | | | | | | | | | | | | | | | | | | | | | | | | | | | | | | | | | | | | | | | | | | | |
| Provincia di Livorno | 385.027,50 | 2,95 | | | | | | | | | | | | | | | | | | | | | | | | | | | | | | | | | | | | | | | | | | | | | | | | | | | | | | | | | | | | | | | | | | | | | | | | | | | | | | | | | | | | | | | | | | | | | | | | | | | | | | | | | | | | | | | | | | | | | | | | | | | | | | | | | | | | | | | | | | | | | |
| Cassa di Risparmio di S. Miniato | 308.055,00 | 2,36 | | | | | | | | | | | | | | | | | | | | | | | | | | | | | | | | | | | | | | | | | | | | | | | | | | | | | | | | | | | | | | | | | | | | | | | | | | | | | | | | | | | | | | | | | | | | | | | | | | | | | | | | | | | | | | | | | | | | | | | | | | | | | | | | | | | | | | | | | | | | | |
| CCIAA di Firenze | 231.000,00 | 1,77 | | | | | | | | | | | | | | | | | | | | | | | | | | | | | | | | | | | | | | | | | | | | | | | | | | | | | | | | | | | | | | | | | | | | | | | | | | | | | | | | | | | | | | | | | | | | | | | | | | | | | | | | | | | | | | | | | | | | | | | | | | | | | | | | | | | | | | | | | | | | | |
| Cassa di Risparmio di Volterra | 231.000,00 | 1,77 | | | | | | | | | | | | | | | | | | | | | | | | | | | | | | | | | | | | | | | | | | | | | | | | | | | | | | | | | | | | | | | | | | | | | | | | | | | | | | | | | | | | | | | | | | | | | | | | | | | | | | | | | | | | | | | | | | | | | | | | | | | | | | | | | | | | | | | | | | | | | |
| Provincia di Firenze | 169.372,50 | 1,30 | | | | | | | | | | | | | | | | | | | | | | | | | | | | | | | | | | | | | | | | | | | | | | | | | | | | | | | | | | | | | | | | | | | | | | | | | | | | | | | | | | | | | | | | | | | | | | | | | | | | | | | | | | | | | | | | | | | | | | | | | | | | | | | | | | | | | | | | | | | | | |
| Provincia di Lucca | 169.372,50 | 1,30 | | | | | | | | | | | | | | | | | | | | | | | | | | | | | | | | | | | | | | | | | | | | | | | | | | | | | | | | | | | | | | | | | | | | | | | | | | | | | | | | | | | | | | | | | | | | | | | | | | | | | | | | | | | | | | | | | | | | | | | | | | | | | | | | | | | | | | | | | | | | | |
| Provincia di Pistoia | 169.372,50 | 1,30 | | | | | | | | | | | | | | | | | | | | | | | | | | | | | | | | | | | | | | | | | | | | | | | | | | | | | | | | | | | | | | | | | | | | | | | | | | | | | | | | | | | | | | | | | | | | | | | | | | | | | | | | | | | | | | | | | | | | | | | | | | | | | | | | | | | | | | | | | | | | | |
| Comune di Livorno | 120.862,50 | 0,93 | | | | | | | | | | | | | | | | | | | | | | | | | | | | | | | | | | | | | | | | | | | | | | | | | | | | | | | | | | | | | | | | | | | | | | | | | | | | | | | | | | | | | | | | | | | | | | | | | | | | | | | | | | | | | | | | | | | | | | | | | | | | | | | | | | | | | | | | | | | | | |
| Cassa di Risparmio di Prato | 115.500,00 | 0,89 | | | | | | | | | | | | | | | | | | | | | | | | | | | | | | | | | | | | | | | | | | | | | | | | | | | | | | | | | | | | | | | | | | | | | | | | | | | | | | | | | | | | | | | | | | | | | | | | | | | | | | | | | | | | | | | | | | | | | | | | | | | | | | | | | | | | | | | | | | | | | |
| Comune di Firenze | 113.520,00 | 0,87 | | | | | | | | | | | | | | | | | | | | | | | | | | | | | | | | | | | | | | | | | | | | | | | | | | | | | | | | | | | | | | | | | | | | | | | | | | | | | | | | | | | | | | | | | | | | | | | | | | | | | | | | | | | | | | | | | | | | | | | | | | | | | | | | | | | | | | | | | | | | | |
| Comune di Pistoia | 111.787,50 | 0,86 | | | | | | | | | | | | | | | | | | | | | | | | | | | | | | | | | | | | | | | | | | | | | | | | | | | | | | | | | | | | | | | | | | | | | | | | | | | | | | | | | | | | | | | | | | | | | | | | | | | | | | | | | | | | | | | | | | | | | | | | | | | | | | | | | | | | | | | | | | | | | |
| Cassa di Risparmio di Pistoia e Pescia | 84.727,50 | 0,65 | | | | | | | | | | | | | | | | | | | | | | | | | | | | | | | | | | | | | | | | | | | | | | | | | | | | | | | | | | | | | | | | | | | | | | | | | | | | | | | | | | | | | | | | | | | | | | | | | | | | | | | | | | | | | | | | | | | | | | | | | | | | | | | | | | | | | | | | | | | | | |
| Comune di Grosseto | 75.487,50 | 0,58 | | | | | | | | | | | | | | | | | | | | | | | | | | | | | | | | | | | | | | | | | | | | | | | | | | | | | | | | | | | | | | | | | | | | | | | | | | | | | | | | | | | | | | | | | | | | | | | | | | | | | | | | | | | | | | | | | | | | | | | | | | | | | | | | | | | | | | | | | | | | | |
| Comune di Prato | 65.505,00 | 0,50 | | | | | | | | | | | | | | | | | | | | | | | | | | | | | | | | | | | | | | | | | | | | | | | | | | | | | | | | | | | | | | | | | | | | | | | | | | | | | | | | | | | | | | | | | | | | | | | | | | | | | | | | | | | | | | | | | | | | | | | | | | | | | | | | | | | | | | | | | | | | | |
| Provincia di Grosseto | 56.430,00 | 0,43 | | | | | | | | | | | | | | | | | | | | | | | | | | | | | | | | | | | | | | | | | | | | | | | | | | | | | | | | | | | | | | | | | | | | | | | | | | | | | | | | | | | | | | | | | | | | | | | | | | | | | | | | | | | | | | | | | | | | | | | | | | | | | | | | | | | | | | | | | | | | | |
| Provincia di Siena | 56.430,00 | 0,43 | | | | | | | | | | | | | | | | | | | | | | | | | | | | | | | | | | | | | | | | | | | | | | | | | | | | | | | | | | | | | | | | | | | | | | | | | | | | | | | | | | | | | | | | | | | | | | | | | | | | | | | | | | | | | | | | | | | | | | | | | | | | | | | | | | | | | | | | | | | | | |
| CCIAA di Livorno | 50.820,00 | 0,39 | | | | | | | | | | | | | | | | | | | | | | | | | | | | | | | | | | | | | | | | | | | | | | | | | | | | | | | | | | | | | | | | | | | | | | | | | | | | | | | | | | | | | | | | | | | | | | | | | | | | | | | | | | | | | | | | | | | | | | | | | | | | | | | | | | | | | | | | | | | | | |
| Unione Industriali di Pisa | 51.315,00 | 0,39 | | | | | | | | | | | | | | | | | | | | | | | | | | | | | | | | | | | | | | | | | | | | | | | | | | | | | | | | | | | | | | | | | | | | | | | | | | | | | | | | | | | | | | | | | | | | | | | | | | | | | | | | | | | | | | | | | | | | | | | | | | | | | | | | | | | | | | | | | | | | | |
| Comune di Massa | 37.867,50 | 0,29 | | | | | | | | | | | | | | | | | | | | | | | | | | | | | | | | | | | | | | | | | | | | | | | | | | | | | | | | | | | | | | | | | | | | | | | | | | | | | | | | | | | | | | | | | | | | | | | | | | | | | | | | | | | | | | | | | | | | | | | | | | | | | | | | | | | | | | | | | | | | | |
| Lucca Holding S.p.A. | 37.867,50 | 0,29 | | | | | | | | | | | | | | | | | | | | | | | | | | | | | | | | | | | | | | | | | | | | | | | | | | | | | | | | | | | | | | | | | | | | | | | | | | | | | | | | | | | | | | | | | | | | | | | | | | | | | | | | | | | | | | | | | | | | | | | | | | | | | | | | | | | | | | | | | | | | | |
| Provincia di Arezzo | 37.620,00 | 0,29 | | | | | | | | | | | | | | | | | | | | | | | | | | | | | | | | | | | | | | | | | | | | | | | | | | | | | | | | | | | | | | | | | | | | | | | | | | | | | | | | | | | | | | | | | | | | | | | | | | | | | | | | | | | | | | | | | | | | | | | | | | | | | | | | | | | | | | | | | | | | | |
| Comune di Siena | 37.290,00 | 0,29 | | | | | | | | | | | | | | | | | | | | | | | | | | | | | | | | | | | | | | | | | | | | | | | | | | | | | | | | | | | | | | | | | | | | | | | | | | | | | | | | | | | | | | | | | | | | | | | | | | | | | | | | | | | | | | | | | | | | | | | | | | | | | | | | | | | | | | | | | | | | | |
| Comune di Arezzo | 37.290,00 | 0,29 | | | | | | | | | | | | | | | | | | | | | | | | | | | | | | | | | | | | | | | | | | | | | | | | | | | | | | | | | | | | | | | | | | | | | | | | | | | | | | | | | | | | | | | | | | | | | | | | | | | | | | | | | | | | | | | | | | | | | | | | | | | | | | | | | | | | | | | | | | | | | |
| Provincia di M. Carrara | 28.215,00 | 0,22 | | | | | | | | | | | | | | | | | | | | | | | | | | | | | | | | | | | | | | | | | | | | | | | | | | | | | | | | | | | | | | | | | | | | | | | | | | | | | | | | | | | | | | | | | | | | | | | | | | | | | | | | | | | | | | | | | | | | | | | | | | | | | | | | | | | | | | | | | | | | | |
| CCIAA di Lucca | 26.977,50 | 0,21 | | | | | | | | | | | | | | | | | | | | | | | | | | | | | | | | | | | | | | | | | | | | | | | | | | | | | | | | | | | | | | | | | | | | | | | | | | | | | | | | | | | | | | | | | | | | | | | | | | | | | | | | | | | | | | | | | | | | | | | | | | | | | | | | | | | | | | | | | | | | | |
| Comune di Carrara | 18.645,00 | 0,14 | | | | | | | | | | | | | | | | | | | | | | | | | | | | | | | | | | | | | | | | | | | | | | | | | | | | | | | | | | | | | | | | | | | | | | | | | | | | | | | | | | | | | | | | | | | | | | | | | | | | | | | | | | | | | | | | | | | | | | | | | | | | | | | | | | | | | | | | | | | | | |
| CCIAA di Pistoia | 11.302,50 | 0,09 | | | | | | | | | | | | | | | | | | | | | | | | | | | | | | | | | | | | | | | | | | | | | | | | | | | | | | | | | | | | | | | | | | | | | | | | | | | | | | | | | | | | | | | | | | | | | | | | | | | | | | | | | | | | | | | | | | | | | | | | | | | | | | | | | | | | | | | | | | | | | |
| CCIAA di Grosseto | 5.610,00 | 0,04 | | | | | | | | | | | | | | | | | | | | | | | | | | | | | | | | | | | | | | | | | | | | | | | | | | | | | | | | | | | | | | | | | | | | | | | | | | | | | | | | | | | | | | | | | | | | | | | | | | | | | | | | | | | | | | | | | | | | | | | | | | | | | | | | | | | | | | | | | | | | | |
| Federazione Reg.le Ass. Ind.li | 5.610,00 | 0,04 | | | | | | | | | | | | | | | | | | | | | | | | | | | | | | | | | | | | | | | | | | | | | | | | | | | | | | | | | | | | | | | | | | | | | | | | | | | | | | | | | | | | | | | | | | | | | | | | | | | | | | | | | | | | | | | | | | | | | | | | | | | | | | | | | | | | | | | | | | | | | |
| Federazione Reg.le Coldiretti Toscana | 4.702,50 | 0,04 | | | | | | | | | | | | | | | | | | | | | | | | | | | | | | | | | | | | | | | | | | | | | | | | | | | | | | | | | | | | | | | | | | | | | | | | | | | | | | | | | | | | | | | | | | | | | | | | | | | | | | | | | | | | | | | | | | | | | | | | | | | | | | | | | | | | | | | | | | | | | |
| CCIAA di Siena | 2.805,00 | 0,02 | | | | | | | | | | | | | | | | | | | | | | | | | | | | | | | | | | | | | | | | | | | | | | | | | | | | | | | | | | | | | | | | | | | | | | | | | | | | | | | | | | | | | | | | | | | | | | | | | | | | | | | | | | | | | | | | | | | | | | | | | | | | | | | | | | | | | | | | | | | | | |
| A.P.I. Toscana | 2.805,00 | 0,02 | | | | | | | | | | | | | | | | | | | | | | | | | | | | | | | | | | | | | | | | | | | | | | | | | | | | | | | | | | | | | | | | | | | | | | | | | | | | | | | | | | | | | | | | | | | | | | | | | | | | | | | | | | | | | | | | | | | | | | | | | | | | | | | | | | | | | | | | | | | | | |
| CCIAA di Arezzo | 1.897,50 | 0,01 | | | | | | | | | | | | | | | | | | | | | | | | | | | | | | | | | | | | | | | | | | | | | | | | | | | | | | | | | | | | | | | | | | | | | | | | | | | | | | | | | | | | | | | | | | | | | | | | | | | | | | | | | | | | | | | | | | | | | | | | | | | | | | | | | | | | | | | | | | | | | |
| Unione Ind.li di Prato | 1.897,50 | 0,01 | | | | | | | | | | | | | | | | | | | | | | | | | | | | | | | | | | | | | | | | | | | | | | | | | | | | | | | | | | | | | | | | | | | | | | | | | | | | | | | | | | | | | | | | | | | | | | | | | | | | | | | | | | | | | | | | | | | | | | | | | | | | | | | | | | | | | | | | | | | | | |
| Ass.ne Commerc. di Pisa | 1.897,50 | 0,01 | | | | | | | | | | | | | | | | | | | | | | | | | | | | | | | | | | | | | | | | | | | | | | | | | | | | | | | | | | | | | | | | | | | | | | | | | | | | | | | | | | | | | | | | | | | | | | | | | | | | | | | | | | | | | | | | | | | | | | | | | | | | | | | | | | | | | | | | | | | | | |
| Unione Reg.le Com e Turismo | 1.402,50 | 0,01 | | | | | | | | | | | | | | | | | | | | | | | | | | | | | | | | | | | | | | | | | | | | | | | | | | | | | | | | | | | | | | | | | | | | | | | | | | | | | | | | | | | | | | | | | | | | | | | | | | | | | | | | | | | | | | | | | | | | | | | | | | | | | | | | | | | | | | | | | | | | | |
| Ass. Ind.li di Pistoia | 907,50 | 0,01 | | | | | | | | | | | | | | | | | | | | | | | | | | | | | | | | | | | | | | | | | | | | | | | | | | | | | | | | | | | | | | | | | | | | | | | | | | | | | | | | | | | | | | | | | | | | | | | | | | | | | | | | | | | | | | | | | | | | | | | | | | | | | | | | | | | | | | | | | | | | | |
| Ass.ne Artigiani di Pisa | 907,50 | 0,01 | | | | | | | | | | | | | | | | | | | | | | | | | | | | | | | | | | | | | | | | | | | | | | | | | | | | | | | | | | | | | | | | | | | | | | | | | | | | | | | | | | | | | | | | | | | | | | | | | | | | | | | | | | | | | | | | | | | | | | | | | | | | | | | | | | | | | | | | | | | | | |
| Cons. Zona Ind.le Apuana | 907,50 | 0,01 | | | | | | | | | | | | | | | | | | | | | | | | | | | | | | | | | | | | | | | | | | | | | | | | | | | | | | | | | | | | | | | | | | | | | | | | | | | | | | | | | | | | | | | | | | | | | | | | | | | | | | | | | | | | | | | | | | | | | | | | | | | | | | | | | | | | | | | | | | | | | |

| | Unione Prov.le Agr. di Grosseto | 825,00 | 0,01 | | | | | | | | | | | | | | | | | | |
|--|---|----------------------------|---------------|----------------------------|----------|----------------------------|-------------------|------------|------------|--------------------------------|--------|----------|---------------|--------|------------|---------------|--------|----------|------------------------------|--------|-----------|
| | Casartigiani | 495,00 | 0,00 | | | | | | | | | | | | | | | | | | |
| | TOTALE | 13.035.000,00 | 100,00 | | | | | | | | | | | | | | | | | | |
| Quota di partecipazione al patrimonio netto al 31 ottobre 2006 | Euro 190.839,11. | | | | | | | | | | | | | | | | | | | | |
| Partecipazioni | <table border="1"> <thead> <tr> <th><i>Società Partecipata</i></th> <th><i>%</i></th> <th><i>Valore nominale (€)</i></th> </tr> </thead> <tbody> <tr> <td>AlaToscana S.p.a.</td> <td>94,36%</td> <td>151.869,78</td> </tr> <tr> <td>Montecatini Congressi S.c.r.l.</td> <td>2,50 %</td> <td>2.000,00</td> </tr> <tr> <td>A.d.F. S.p.A.</td> <td>1,42 %</td> <td>128.000,00</td> </tr> <tr> <td>Ti.bre S.p.A.</td> <td>1,00 %</td> <td>1.000,00</td> </tr> <tr> <td>I.T. Amerigo Vespucci S.p.A.</td> <td>0,43 %</td> <td>51.000,00</td> </tr> </tbody> </table> <p>La società partecipa inoltre ai seguenti organismi:</p> <ul style="list-style-type: none"> - Scuola Aeroportuale Italiana Onlus, , con una partecipazione di euro 13.000,00. - Consorzio Pisa Energia, con una partecipazione di euro 1.000,00. - Consorzio Turistico Area Pisana, con una partecipazione di euro 400,00. | | | <i>Società Partecipata</i> | <i>%</i> | <i>Valore nominale (€)</i> | AlaToscana S.p.a. | 94,36% | 151.869,78 | Montecatini Congressi S.c.r.l. | 2,50 % | 2.000,00 | A.d.F. S.p.A. | 1,42 % | 128.000,00 | Ti.bre S.p.A. | 1,00 % | 1.000,00 | I.T. Amerigo Vespucci S.p.A. | 0,43 % | 51.000,00 |
| <i>Società Partecipata</i> | <i>%</i> | <i>Valore nominale (€)</i> | | | | | | | | | | | | | | | | | | | |
| AlaToscana S.p.a. | 94,36% | 151.869,78 | | | | | | | | | | | | | | | | | | | |
| Montecatini Congressi S.c.r.l. | 2,50 % | 2.000,00 | | | | | | | | | | | | | | | | | | | |
| A.d.F. S.p.A. | 1,42 % | 128.000,00 | | | | | | | | | | | | | | | | | | | |
| Ti.bre S.p.A. | 1,00 % | 1.000,00 | | | | | | | | | | | | | | | | | | | |
| I.T. Amerigo Vespucci S.p.A. | 0,43 % | 51.000,00 | | | | | | | | | | | | | | | | | | | |
| Risultato economico di esercizio nel triennio 2003 – 2005 | <table border="1"> <thead> <tr> <th>2005</th> <th>2004</th> <th>2003</th> </tr> </thead> <tbody> <tr> <td>2.521.513</td> <td>3.482.910</td> <td>2.181.178</td> </tr> </tbody> </table> | | | 2005 | 2004 | 2003 | 2.521.513 | 3.482.910 | 2.181.178 | | | | | | | | | | | | |
| 2005 | 2004 | 2003 | | | | | | | | | | | | | | | | | | | |
| 2.521.513 | 3.482.910 | 2.181.178 | | | | | | | | | | | | | | | | | | | |
| Fatturato nel triennio 2003-2005 | <table border="1"> <thead> <tr> <th>2005</th> <th>2004</th> <th>2003</th> </tr> </thead> <tbody> <tr> <td>34.955.730</td> <td>32.011.816</td> <td>31.371.940</td> </tr> </tbody> </table> | | | 2005 | 2004 | 2003 | 34.955.730 | 32.011.816 | 31.371.940 | | | | | | | | | | | | |
| 2005 | 2004 | 2003 | | | | | | | | | | | | | | | | | | | |
| 34.955.730 | 32.011.816 | 31.371.940 | | | | | | | | | | | | | | | | | | | |
| ROE = risultato d'esercizio/ patrimonio netto | <table border="1"> <thead> <tr> <th>2005</th> <th>2004</th> <th>2003</th> </tr> </thead> <tbody> <tr> <td>11,72%</td> <td>18,28%</td> <td>13,04%</td> </tr> </tbody> </table> | | | 2005 | 2004 | 2003 | 11,72% | 18,28% | 13,04% | | | | | | | | | | | | |
| 2005 | 2004 | 2003 | | | | | | | | | | | | | | | | | | | |
| 11,72% | 18,28% | 13,04% | | | | | | | | | | | | | | | | | | | |
| ROI = reddito operativo/ totale attivo | <table border="1"> <thead> <tr> <th>2005</th> <th>2004</th> <th>2003</th> </tr> </thead> <tbody> <tr> <td>10,93%</td> <td>12,30%</td> <td>12,81%</td> </tr> </tbody> </table> | | | 2005 | 2004 | 2003 | 10,93% | 12,30% | 12,81% | | | | | | | | | | | | |
| 2005 | 2004 | 2003 | | | | | | | | | | | | | | | | | | | |
| 10,93% | 12,30% | 12,81% | | | | | | | | | | | | | | | | | | | |
| Indipendenza finanziaria = patrimonio netto/ totale attivo | <table border="1"> <thead> <tr> <th>2005</th> <th>2004</th> <th>2003</th> </tr> </thead> <tbody> <tr> <td>52,73%</td> <td>51,06%</td> <td>50,94%</td> </tr> </tbody> </table> | | | 2005 | 2004 | 2003 | 52,73% | 51,06% | 50,94% | | | | | | | | | | | | |
| 2005 | 2004 | 2003 | | | | | | | | | | | | | | | | | | | |
| 52,73% | 51,06% | 50,94% | | | | | | | | | | | | | | | | | | | |
| Utili distribuiti nel 2006 | Euro 3,56 per azione pari a complessivi euro 562.480,00, di cui a favore del Comune di Firenze euro 4.898,56 | | | | | | | | | | | | | | | | | | | | |
| Numero dipendenti al 31 dicembre 2005 | Numero 360 di cui 7 dirigenti, 0 quadri, 260 impiegati, 93 operai | | | | | | | | | | | | | | | | | | | | |
| Costo del personale/ costi totali | 48,64% | | | | | | | | | | | | | | | | | | | | |
| Operazioni sul capitale sociale anno 2006 | Frazionamento delle n. 158.000 azioni, a tale data del valore nominale di euro 82,50, in nuove azioni (n. 7.900.000) del valore nominale di euro 1,65 (Assemblea del 21 marzo 2006). | | | | | | | | | | | | | | | | | | | | |

S.I.L.F.I. S.p.A.

| | | | |
|--|---|-----------------------------|---|
| Data di costituzione | Costituzione: 28 dicembre 1984. | | |
| Oggetto sociale | Gestione del pubblico servizio di manutenzione ordinaria, straordinaria ed urgente degli impianti di illuminazione e semaforici del Comune di Firenze e delle prestazioni affini e complementari. | | |
| Contratto di servizio | Sottoscrizione: 27 giugno 2002. Durata: fino al 31.12.2015. Corrispettivo: euro 5.551.383,85 per l'anno 2006. | | |
| Capitale sociale | Il capitale sociale attuale risulta suddiviso in n. 25.000 azioni ordinarie del valore nominale di euro 100,00, così ripartite: | | |
| | <i>Soci</i> | <i>Valore nominale in €</i> | <i>%</i> |
| | Piero Branzanti | 1.750.000,00 | 70,00 |
| | Comune di Firenze | 750.000,00 | 30,00 |
| | TOTALE | 2.500.000,00 | 100,00 |
| Quota di partecipazione al patrimonio netto al 31 ottobre 2006 | Euro 971.448,60. | | |
| Partecipazioni | <i>Società partecipata</i> | <i>%</i> | <i>Valore nominale della partecipazione (€)</i> |
| | S.I.T.I.MET S.p.A. | 2,83 % | 87.465 |
| | R.E.A. S.p.A. – Regional Energy Agency | 0,50% | 2.590 |
| Risultato economico di esercizio nel triennio 2003 – 2005 | 2005 | 2004 | 2003 |
| | 569.401 | 630.210 | 391.395 |
| Fatturato nel triennio 2003-2005 | 2005 | 2004 | 2003 |
| | 5.193.232 | 5.445.854 | 4.726.974 |
| ROE = risultato d'esercizio/ patrimonio netto | 2005 | 2004 | 2003 |
| | 15,37% | 17,86% | 11,62% |
| ROI = reddito operativo/ totale attivo | 2005 | 2004 | 2003 |
| | 18,34% | 19,25% | 13,37% |
| Indipendenza finanziaria = patrimonio netto/ totale attivo | 2005 | 2004 | 2003 |
| | 65,78% | 62,54% | 63,42% |
| Utili distribuiti nel 2006 | Euro 20,00 per azione pari a complessivi euro 500.000,00, di cui a favore del Comune di Firenze euro 150.000,00. | | |
| Numero dipendenti al 31 dicembre 2005 | Numero 52, di cui dirigenti 1, quadri 2, impiegati 14 e operai 35. | | |

| | |
|--|---------|
| Costo del personale/ costi totali | 45,40%. |
| Operazioni sul capitale sociale anno 2006 | ----- |

TOSCANA ENERGIA S.p.A.

| | | | |
|--------------------------|---|------------------------|----------------|
| Data di costituzione | Costituzione: 24 gennaio 2006 | | |
| Oggetto sociale | Distribuzione del gas di qualsiasi specie in tutte le sue applicazioni | | |
| Concessione | Il contratto di concessione del pubblico servizio di distribuzione del gas intercorre ancora tra il Comune di Firenze e Fiorentina Gas S.p.A. che risulta controllata al 100% da Toscana Energia S.p.A. | | |
| Capitale sociale | <i>Soci</i> | <i>Valore nominale</i> | <i>%</i> |
| | Italgas S.p.A. | 32.521.864,00 | 27,1016 |
| | Comune di Firenze | 30.134.618,00 | 25,1122 |
| | Partecipazioni Industriali S.p.A. | 25.941.190,00 | 21,6177 |
| | Publiservizi S.p.A. | 8.214.533,00 | 6,8454 |
| | Comune di Pisa | 5.184.633,00 | 4,3205 |
| | Comune di Cascina | 2.431.735,00 | 2,0264 |
| | Comune di San Giuliano Terme | 2.218.453,00 | 1,8487 |
| | Comune di San Miniato | 1.646.478,00 | 1,3721 |
| | Comune di Santa Croce sull'Arno | 980.945,00 | 0,8175 |
| | Comune di Castelfranco di Sotto | 959.460,00 | 0,7995 |
| | Comune di Altopascio | 879.384,00 | 0,7328 |
| | Comune di Lari | 841.358,00 | 0,7011 |
| | Comune di Peccioli | 746.467,00 | 0,6221 |
| | Comune di Ponsacco | 725.501,00 | 0,6046 |
| | Comune di Calcinaia | 509.352,00 | 0,4245 |
| | Comune di Vicopisano | 503.480,00 | 0,4196 |
| | Comune di Bientina | 431.941,00 | 0,3600 |
| | Comune di Buti | 383.663,00 | 0,3197 |
| | Comune di Calci | 378.128,00 | 0,3151 |
| | Banca Toscana S.p.A. | 318.542,00 | 0,2655 |
| | Monte Paschi S.p.A. | 318.542,00 | 0,2655 |
| | Comune di Terricciola | 284.896,00 | 0,2374 |
| | Comune di Montecarlo | 275.441,00 | 0,2295 |
| | Comune di Capannoli | 250.271,00 | 0,2086 |
| | Comune di Palaia | 225.631,00 | 0,1880 |
| | Comune di Chianni | 205.348,00 | 0,1711 |
| | Provincia di Pisa | 204.793,00 | 0,1707 |
| | Comune di Lajatico | 196.429,00 | 0,1637 |
| | Comune di Crespina | 176.313,00 | 0,1469 |
| Comune di Santa Luce | 159.454,00 | 0,1329 | |
| Comune di Fauglia | 154.421,00 | 0,1287 | |
| Comune di Lorenzana | 154.297,00 | 0,1286 | |
| Comune di Casciana Terme | 117.524,00 | 0,0979 | |

| | | |
|--------------------------------|-----------|--------|
| Comune di Bagno a Ripoli | 95.276,00 | 0,0794 |
| Comune di Montecatini Terme | 80.278,00 | 0,0669 |
| Comune di Pietrasanta | 74.903,00 | 0,0624 |
| Comune di Orciano Pisano | 70.324,00 | 0,0586 |
| Comune di Scarperia | 64.367,00 | 0,0536 |
| Comune di Vecchiano | 61.372,00 | 0,0511 |
| Comune di Rignano | 57.994,00 | 0,0483 |
| Comune di Pian di Sco' | 53.852,00 | 0,0449 |
| Comune di Monsummano Terme | 48.180,00 | 0,0401 |
| Comune di San Casciano | 46.544,00 | 0,0388 |
| Comune di Pescia | 43.740,00 | 0,0364 |
| Comune di Impruneta | 41.106,00 | 0,0343 |
| Comune di Greve in Chianti | 40.341,00 | 0,0336 |
| Comune di Vecchiano | 37.962,00 | 0,0316 |
| Comune di Volterra | 37.301,00 | 0,0311 |
| Comune di Castelfranco S. | 33.777,00 | 0,0281 |
| Comune di Pergine Valdarno | 32.502,00 | 0,0271 |
| Comune di Rufina | 32.183,00 | 0,0268 |
| Comune di Pieve a Nievole | 24.557,00 | 0,0205 |
| Comune di Vicchio | 24.536,00 | 0,0204 |
| Comune di Barga | 22.327,00 | 0,0186 |
| Comune di Tavarnelle | 21.604,00 | 0,0180 |
| Comune di Buggiano | 21.562,00 | 0,0180 |
| Comune di Massa e Cozzile | 21.243,00 | 0,0177 |
| Comune di Porcari | 19.353,00 | 0,0161 |
| Comune di Pelago | 17.016,00 | 0,0142 |
| Comune di Loro Ciuffenna | 16.740,00 | 0,0139 |
| Comune di Ponte Buggianese | 16.591,00 | 0,0138 |
| Comune di Dicomano | 15.061,00 | 0,0126 |
| Comune di Castenuovo G.na | 13.489,00 | 0,0112 |
| Comune di Incisa Valdarno | 12.746,00 | 0,0106 |
| Comune di Reggello | 12.746,00 | 0,0106 |
| Comune di Uzzano | 12.279,00 | 0,0102 |
| Comune di Lamporecchio | 12.172,00 | 0,0101 |
| Comune di Pontassieve | 10.197,00 | 0,0085 |
| Comune di Barberino Val d'Elsa | 10.154,00 | 0,0085 |
| Comune di Larciano | 9.644,00 | 0,0080 |
| Comune di Londa | 9.559,00 | 0,0080 |
| Comune di Laterina | 9.347,00 | 0,0078 |

| | Comune di Pontedera | 7.871,00 | 0,0066 | | | | | | | | | |
|--|--|---|---------------|----------------------------|--------------|---|-----------------------|------|--------------|--------------------|------|----------------|
| | Comune di Borgo San Lorenzo | 6.373,00 | 0,0053 | | | | | | | | | |
| | Comune di Chiesina Uzzanese | 5.799,00 | 0,0048 | | | | | | | | | |
| | Comune di Fiesole | 5.098,00 | 0,0042 | | | | | | | | | |
| | Comune di Radda in Chianti | 3.845,00 | 0,0032 | | | | | | | | | |
| | Comune di Vaglia | 3.824,00 | 0,0032 | | | | | | | | | |
| | Comune di Gaiole in Chianti | 3.144,00 | 0,0026 | | | | | | | | | |
| | Comune di San Godenzo | 2.443,00 | 0,0020 | | | | | | | | | |
| | Comune di Pieve Fosciana | 956,00 | 0,0008 | | | | | | | | | |
| | Comune di Campi Bisenzio | 637,00 | 0,0005 | | | | | | | | | |
| | TOTALE | 120.000.000,00 | 100,00 | | | | | | | | | |
| Quota di partecipazione al patrimonio netto al 31 ottobre 2006 | € 30.134.618,00 | | | | | | | | | | | |
| Partecipazioni | <table border="1"> <thead> <tr> <th><i>Società Partecipata</i></th> <th><i>Quota</i></th> <th><i>Valore nominale della partecipazione</i></th> </tr> </thead> <tbody> <tr> <td>Fiorentina Gas S.p.A.</td> <td>100%</td> <td>3.000.000,00</td> </tr> <tr> <td>Toscana Gas S.p.A.</td> <td>100%</td> <td>105.989.790,00</td> </tr> </tbody> </table> | | | <i>Società Partecipata</i> | <i>Quota</i> | <i>Valore nominale della partecipazione</i> | Fiorentina Gas S.p.A. | 100% | 3.000.000,00 | Toscana Gas S.p.A. | 100% | 105.989.790,00 |
| <i>Società Partecipata</i> | <i>Quota</i> | <i>Valore nominale della partecipazione</i> | | | | | | | | | | |
| Fiorentina Gas S.p.A. | 100% | 3.000.000,00 | | | | | | | | | | |
| Toscana Gas S.p.A. | 100% | 105.989.790,00 | | | | | | | | | | |
| Risultato economico di esercizio nel triennio 2003 – 2005 | ----- | | | | | | | | | | | |
| Fatturato nel triennio 2003 - 2005 | ----- | | | | | | | | | | | |
| ROE = Risultato d'esercizio/ patrimonio netto | ----- | | | | | | | | | | | |
| ROI = Reddito operativo/ totale attivo | ----- | | | | | | | | | | | |
| Indipendenza finanziaria = patrimonio netto/ totale attivo | ----- | | | | | | | | | | | |
| Utili distribuiti nel 2006 | ----- | | | | | | | | | | | |
| Numero dipendenti al 31/12/2005 | ----- | | | | | | | | | | | |
| Costo del personale/ costi totali | ----- | | | | | | | | | | | |
| Operazioni sul capitale sociale anno 2006 | Conferimento di capitale sociale: euro 120.000.000,00 Quota conferita dal Comune di Firenze: euro 30.134.618,00 Il conferimento ha avuto ad oggetto le partecipazioni detenute dai vari soci in Fiorentina Gas S.p.A. e Toscana Gas S.p.A. | | | | | | | | | | | |

2.1.3. – DATI AGGREGATI DELLE SOCIETA' DI CAPITALI

Partecipazioni del Comune di Firenze al 31 dicembre 2005 ed eventuali variazioni nell'anno in corso

| | Quota sottoscritta dal Comune di Firenze al valore nominale al 31/12/2005 | Quota sottoscritta dal Comune di Firenze al valore nominale al 31/10/2006 | Variazione in Valore Assoluto della Quota di Partecipazione | Percentuale di partecipazione al 31/12/2005 | Percentuale di partecipazione al 31/10/2006 | PATRIMONIO NETTO al 31/12/2005* | Quota sottoscritta dal Comune di Firenze al Patrimonio Netto al 31/12/2005 | PATRIMONIO NETTO tenuto conto delle variazioni di capitale al 31/10/06* | Quota sottoscritta dal Comune di Firenze al Patrimonio Netto tenuto conto delle variazioni di capitale al 31/10/06 | Indice di indipendenza finanziaria al 31/12/2005 (Patrimonio netto/Totale attivo) |
|---------------------------------------|---|---|---|---|---|---------------------------------|--|---|--|---|
| ADF SpA | 197.353,00 | 197.353,00 | 0,00 | 2,18 | 2,18 | 28.532.778,00 | 622.014,56 | 27.310.448,20 | 595.367,77 | 64,94 |
| A.F.A.M. SpA | 1.013.140,00 | 1.013.140,00 | 0,00 | 20,00 | 20,00 | 23.329.611,00 | 4.665.922,20 | 23.329.611,00 | 4.665.922,20 | 74,4** |
| ATAF SpA | 16.497.416,90 | 10.285.559,95 | -6.211.856,95 | 82,18 (ordinarie) | 82,18 (ordinarie) | 14.202.900,00 | 11.972.566,62 | 14.202.900,00 | 11.972.566,62 | 11,09 |
| | 1.687.000,00 | 1.687.000,00 | 0,00 | 100,00 (speciali) | 100,00 (speciali) | | | | | |
| BANCA ETICA Soc. Coop. | 5.164,00 | 5.164,00 | 0,00 | 0,03 | 0,027 | 19.083.362,00 | 5.725,01 | 19.848.356,96 | 5.359,06 | 4,62 |
| BILANCINO SpA | 41.312,00 | 41.312,00 | 0,00 | 8,00 | 8,00 | 379.185,00 | 30.334,80 | 379.185,00 | 30.334,80 | 56,97 |
| CASA SpA | 9.322.000,00 | 5.487.000,00 | -3.835.000,00 | 59,00 | 59,00 | 18.231.767,00 | 10.756.742,53 | 11.348.251,05 | 6.695.468,12 | 49,10 |
| Centrale del Latte di Fi, Pt e Li SpA | 4.011.139,00 | 4.011.139,00 | 0,00 | 55,275 | 55,275 | 7.973.296,00 | 4.407.239,36 | 7.973.296,00 | 4.407.239,36 | 8,67 |
| FIDI TOSCANA SpA | 192.036,00 | 192.036,00 | 0,00 | 0,272 | 0,267 | 74.024.799,00 | 201.347,45 | 75.451.575,00 | 201.455,71 | 17,21 |
| FIORENTINAGAS SpA | 1.418.553,00 | 0,00 | -1.418.553,00 | 47,2851 | 0,00 | 66.828.525,00 | 31.599.934,87 | - | 0,00 | 42,23 |
| FIRENZE FIERA SpA | 2.207.494,44 | 1.694.123,64 | -513.370,80 | 9,17 | 9,17 | 18.487.468,00 | 1.695.300,82 | 18.487.468,00 | 1.695.300,82 | 50,46 |
| FIRENZE MOSTRE SpA | 1.308.311,00 | 0,00 | -1.308.311,00 | 40,93 | 0,00 | 2.402.785,00 | 983.459,90 | - | 0,00 | 59,39 |
| FIRENZE PARCHEGGI SpA | 12.660.448,00 | 12.660.448,00 | 0,00 | 49,47 | 49,47 | 39.411.980,00 | 19.497.106,51 | 39.411.980,00 | 19.497.106,51 | 56,62 |
| LINEA COMUNE SpA | 88.000,00 | 88.000,00 | 0,00 | 44,00 | 44,00 | 200.000,00 | 88.000,00 | 200.000,00 | 88.000,00 | non calcolato*** |
| L'ISOLA DEI RENAI SpA | 13.000,00 | 13.000,00 | 0,00 | 4,17 | 4,17 | 327.497,00 | 13.656,62 | 327.497,00 | 13.656,62 | 80,69 |
| MERCAFIR Sepa | 1.236.551,85 | 1.236.551,85 | 0,00 | 59,59 | 59,59 | 3.152.802,00 | 1.878.754,71 | 3.152.802,00 | 1.878.754,71 | 23,14 |
| OPERA PRIMA SpA in liquidazione | 118.800,00 | 118.800,00 | 0,00 | 99,00 | 99,00 | 71.191,00 | 70.479,09 | 71.191,00 | 70.479,09 | 88,70 |
| PUBLIACQUA SpA | 32.648.341,68 | 32.648.341,68 | 0,00 | 36,208 | 21,725 | 93.391.407,00 | 33.815.160,65 | 153.525.565,00 | 33.353.429,00 | 20,03 |
| QUADRIFOGLIO SpA | 50.263.867,00 | 50.263.867,00 | 0,00 | 94,20 | 94,20 | 50.815.564,00 | 47.868.261,29 | 50.815.564,00 | 47.868.261,29 | 35,83 |
| S.A.T. SpA | 113.520,00 | 113.520,00 | 0,00 | 0,87 | 0,87 | 22.498.010,00 | 195.732,69 | 21.935.530,00 | 190.839,11 | 52,73 |
| SERVIZI ALLA STRADA SpA | 1.000.000,00 | 800.000,00 | -200.000,00**** | 100,00 | 100,00 | 279.602,00 | 279.602,00 | 800.000,00 | 800.000,00 | 3,80 |
| S.I.L.FI. SpA | 750.000,00 | 750.000,00 | 0,00 | 30,00 | 30,00 | 3.738.162,00 | 1.121.448,60 | 3.238.162,00 | 971.448,60 | 65,78 |
| S.I.T.MET SpA in liquidazione | 2.281.740,00 | 2.281.740,00 | 0,00 | 73,79 | 73,79 | 2.331.529,00 | 1.720.435,25 | 2.331.529,00 | 1.720.435,25 | 91,35 |
| TOSCANA ENERGIA S.p.A. | 0,00 | 30.134.618,00 | 30.134.618,00 | 0,00 | 25,1122 | 0,00 | 0,00 | 120.000.000,00 | 30.134.618,00 | non calcolato**** |
| TOTALE | 139.075.187,87 | 155.722.714,12 | 16.647.526,25 | | | 489.694.220,00 | 173.489.225,53 | 594.140.911,21 | 166.856.042,63 | |

* Nel valore del patrimonio netto al 31/12/05 non sono stati detratti i dividendi distribuiti nel 2006; tali dividendi sono stati invece detratti nel medesimo valore al 31/10/06.

** Bilancio al 31/01/2006; *** Società costituita il 30 dicembre 2005; **** Società costituita il 24 gennaio 2006.

***** La variazione deriva da una riduzione del capitale di euro 697.685 (da euro 1.000.000 a euro 302.315) e da un aumento di euro 497.685 (da euro 302.315 a euro 800.000).

Variazioni di capitale delle società

| SOCIETA' | 2004 | | 2005 | | 2006 | | Apporti capitale 2004-2006 | Copertura Perdite 2004-2006 |
|---------------------------------------|----------------------|---------------------|----------------------|---------------------|-----------------------|-----------------------|----------------------------|-----------------------------|
| | Apporti capitale | Copertura perdite | Apporti capitale | Copertura perdite | Apporti capitale | Copertura perdite | | |
| ADF SpA | | | | | | | 0,00 | 0,00 |
| A.F.A.M. SpA | | | | | | | 0,00 | 0,00 |
| Agenzia Fiorentina per l'Energia Srl | | | | | | | 0,00 | 0,00 |
| ATAF SpA | | 7.373.161,00 | 1.687.000,00 | 9.966.101,00 | 7.558.844,00 | 1.687.000,00 | 24.898.106,00 | |
| BANCA ETICA Soc. Coop. | 1.262.030,00 | | 1.102.721,00 | | 764.994,96* | 3.129.745,96 | 0,00 | |
| BILANCINO SpA | | | | | | 0,00 | 0,00 | |
| CASA SpA | 3.406.000,00 | | | | -6.500.000,00 | -3.094.000,00 | 0,00 | |
| Centrale del Latte di Fi, Pt e Li SpA | | | | | | 0,00 | 0,00 | |
| FIDI TOSCANA SpA | 6.235.892,00 | | 6.149.832,00 | | 1.426.776,00 | 13.812.500,00 | 0,00 | |
| FIorentinAGAS SpA | | | | | -3.000.000,00** | -3.000.000,00 | 0,00 | |
| FIRENZE FIERA SpA | | | | | 5.600.741,20 | 0,00 | 5.600.741,20 | |
| FIRENZE MOSTRE SpA | 2.999.998,00 | 2.322.002,38 | 991.688,00 | | -3.196.167,00*** | 795.519,00 | 2.322.002,38 | |
| FIRENZE PARCHEGGI SpA | | | 9.125.522,00 | | | 9.125.522,00 | 0,00 | |
| LINEA COMUNE SpA | | | 200.000,00 | | | 200.000,00 | 0,00 | |
| L'ISOLA DEI RENAI SpA | | | | | | 0,00 | 0,00 | |
| MERCAFIR SepA | | | | | | 0,00 | 0,00 | |
| OPERA PRIMA SpA in liquidazione | | | | | | 0,00 | 0,00 | |
| PUBLIACQUA SpA | 82.102.334,00 | | | | 60.112.023,72 | 142.214.357,72 | 0,00 | |
| QUADRIFOGLIO SpA | | | | | | 0,00 | 0,00 | |
| S.A.T. SpA | | | 4.874.300,00 | | 497.685,00 | 4.874.300,00 | 0,00 | |
| SERVIZI ALLA STRADA SpA | | | | | 697.685,00 | 497.685,00 | 697.685,00 | |
| S.I.L.FI. SpA | | | | | | 0,00 | 0,00 | |
| S.I.T.I.MET SpA in liquidazione | 2.684.200,00 | | | | | 2.684.200,00 | 0,00 | |
| TOSCANA ENERGIA SpA | | | | | 120.000.000,00** | 120.000.000,00 | 0,00 | |
| TOTALE | 98.690.454,00 | 9.695.163,38 | 24.131.063,00 | 9.966.101,00 | 170.105.312,68 | 292.926.829,68 | 33.518.534,58 | |

* Calcolato sulla base del capitale al 31 ottobre 2006

** In data 24 gennaio 2006 è stata costituita Toscana Energia SpA, in attuazione dell'accordo quadro per la realizzazione del progetto industriale toscano per il settore gas e energia; in essa i soci hanno conferito le partecipazioni detenute in Fiorentina Gas S.p.A. e Toscana Gas S.p.A., che pertanto sono attualmente controllate al 100% dalla medesima Toscana Energia S.p.A.

*** Nel 2006 è stata trasformata in Fondazione

Quota parte delle variazioni di capitale di competenza del Comune di Firenze

| SOCIETA' | 2004 | | 2005 | | 2006 | | Apporti capitale 2004-2006 | Copertura Perdite 2004-2006 |
|---------------------------------------|----------------------|---------------------|---------------------|---------------------|----------------------|---------------------|----------------------------|-----------------------------|
| | Apporti capitale | Copertura perdite | Apporti capitale | Copertura perdite | Apporti capitale | Copertura perdite | | |
| ADF SpA | | | | | | | 0,00 | 0,00 |
| A.F.A.M. SpA | | | | | | | 0,00 | 0,00 |
| Agenzia Fiorentina per l'Energia Srl | | | | | | | 0,00 | 0,00 |
| ATAF SpA | | 6.059.263,71 | 1.687.000,00 | 8.190.141,80 | | 6.211.856,95 | 1.687.000,00 | 20.461.262,46 |
| BANCA ETICA Soc. Coop. | non sottoscritto | | non sottoscritto | | non sottoscritto | | 0,00 | 0,00 |
| BILANCINO SpA | | | | | | | 0,00 | 0,00 |
| CASA SpA | 2.009.540,00 | | | | -3.835.000,00 | | -1.825.460,00 | 0,00 |
| Centrale del Latte di Fi, Pt e Li SpA | | | | | | | 0,00 | 0,00 |
| FIDI TOSCANA SpA | non sottoscritto | | non sottoscritto | | non sottoscritto | | 0,00 | 0,00 |
| FIORENTINAGAS SpA | | | | | | | -1.418.553,00* | 0,00 |
| FIRENZE FIERA SpA | | | | | | 513.370,80 | 0,00 | 513.370,80 |
| FIRENZE MOSTRE SpA | 2.200.000,00 | 1.466.493,46 | non sottoscritto | | -1.308.311,00** | | 891.689,00 | 1.466.493,46 |
| FIRENZE PARCHEGGI SpA | | | 7.753.698,00 | | | | 7.753.698,00 | 0,00 |
| LINEA COMUNE | | | 88.000,00 | | | | 88.000,00 | 0,00 |
| L'ISOLA DEI RENAI SpA | | | | | | | 0,00 | 0,00 |
| MERCAFIR ScpA | | | | | | | 0,00 | 0,00 |
| OPERA PRIMA SpA in liquidazione | | | | | | | 0,00 | 0,00 |
| PUBLIACQUA SpA | 29.727.613,09 | | | | non sottoscritto | | 29.727.613,09 | 0,00 |
| QUADRIFOGLIO SpA | | | | | | | 0,00 | 0,00 |
| S.A.T. SpA | | | 42.449,60 | | non sottoscritto | | 42.449,60 | 0,00 |
| SERVIZI ALLA STRADA SpA | | | | | 497.685,00 | 697.685,00 | 497.685,00 | 697.685,00 |
| S.I.L.FI. SpA | | | | | | | 0,00 | 0,00 |
| S.I.T.I.MET SpA in liquidazione | 1.917.600,00 | | | | | | 1.917.600,00 | 0,00 |
| TOSCANA ENERGIA SpA | | | | | 30.134.618,00* | | 30.134.618,00 | 0,00 |
| TOTALE | 35.854.753,09 | 7.525.757,17 | 9.571.147,60 | 8.190.141,80 | 24.070.439,00 | 7.422.912,75 | 69.496.339,69 | 23.138.811,72 |

* In data 24 gennaio 2006 è stata costituita Toscana Energia SpA, in attuazione dell'accordo quadro per la realizzazione del progetto industriale toscano per il settore gas e energia; in essa i soci hanno conferito le partecipazioni detenute in Fiorentina Gas S.p.A. e Toscana Gas S.p.A., che pertanto sono attualmente controllate al 100% dalla medesima Toscana Energia S.p.A.

** Nel 2006 è stata trasformata in Fondazione

| SOCIETA' | RISULTANZE STATO PATRIMONIALE AGGREGATO | | | | | | | | | | |
|---------------------------------------|---|---------------------|---------------------|--------------------|-----------------------|--------------------|----------------------|--|--|--|--------|
| | ATTIVO | | | | | PASSIVO | | | | | TOTALE |
| | Immobilizzazioni nette | Liquidità differita | Liquidità immediata | Patrimonio netto | Passività consolidate | Passività correnti | ATTIVO = PASSIVO | | | | |
| ADF SpA | 23.509.764 | 9.697.498 | 10.732.175 | 28.532.778 | 3.682.026 | 11.724.633 | 43.939.437 | | | | |
| A.F.A.M. SpA* | 19.701.843 | 10.369.853 | 1.283.821 | 23.329.611 | 3.711.288 | 4.314.618 | 31.355.517 | | | | |
| ATAF SpA | 66.591.238 | 56.361.634 | 5.105.977 | 14.202.900 | 34.890.519 | 78.965.430 | 128.058.849 | | | | |
| BANCA ETICA Soc. Coop. | 226.491.115 | 186.159.054 | 526.251 | 19.083.362 | 143.770.723 | 250.322.335 | 413.176.420 | | | | |
| BILANCINO SpA | 425.183 | 156.542 | 83.912 | 379.185 | 214.936 | 71.516 | 665.637 | | | | |
| CASA SpA | 15.801.731 | 8.725.850 | 12.606.837 | 18.231.767 | 6.148.930 | 12.753.721 | 37.134.418 | | | | |
| CENTRALE DEL LATTE DI FI, PT e LI SpA | 56.909.233 | 33.306.032 | 1.787.673 | 7.973.296 | 44.819.853 | 39.209.789 | 92.002.938 | | | | |
| FIDI TOSCANA SpA | 117.999.585 | 312.155.475 | 637 | 74.024.799 | 350.111.917 | 6.018.981 | 430.155.697 | | | | |
| FIorentinAGAS SpA | 135.053.998 | 21.543.528 | 1.663.370 | 66.828.525 | 18.660.966 | 72.771.405 | 158.260.896 | | | | |
| FIRENZE FIERA SpA | 28.813.714 | 7.612.906 | 210.270 | 18.487.468 | 1.574.275 | 16.575.147 | 36.636.890 | | | | |
| FIRENZE MOSTRE SpA | 2.678.629 | 1.009.928 | 357.169 | 2.402.785 | 31.495 | 1.611.446 | 4.045.726 | | | | |
| FIRENZE PARCHEGGI SpA | 51.423.094 | 7.591.101 | 10.594.618 | 39.411.980 | 23.336.379 | 6.860.454 | 69.608.813 | | | | |
| LINEA COMUNE SpA** | - | - | - | - | - | - | - | | | | |
| L'ISOLA DEI RENAI SpA | 15.864 | 257.141 | 132.871 | 327.497 | 27.714 | 50.665 | 405.876 | | | | |
| MERCAFIR SepA | 12.070.119 | 1.239.618 | 317.482 | 3.152.802 | 6.151.670 | 4.322.747 | 13.627.219 | | | | |
| OPERA PRIMA SpA in liquidazione | 4.169 | 7.630 | 68.461 | 71.191 | 0 | 9.069 | 80.260 | | | | |
| PUBLIACQUA SpA | 239.286.240 | 226.440.762 | 480.436 | 93.391.407 | 105.611.345 | 267.204.686 | 466.207.438 | | | | |
| QUADRIFOGLIO SpA | 67.113.723 | 67.332.591 | 7.369.121 | 50.815.564 | 35.738.075 | 55.261.796 | 141.815.435 | | | | |
| S.A.T. SpA | 29.578.040 | 10.318.222 | 2.769.319 | 22.498.010 | 7.517.436 | 12.650.135 | 42.665.581 | | | | |
| SERVIZI ALLA STRADA SpA | 2.180.032 | 3.770.420 | 1.405.894 | 279.602 | 1.197.765 | 5.878.979 | 7.356.346 | | | | |
| S.I.L.F. SpA | 3.126.812 | 1.328.382 | 1.227.292 | 3.738.162 | 890.134 | 1.054.190 | 5.682.486 | | | | |
| S.I.T.I.MET SpA in liquidazione | 72.012 | 1.995.029 | 485.301 | 2.331.529 | 54.172 | 166.641 | 2.552.342 | | | | |
| TOTALE | 1.098.846.138 | 967.379.196 | 59.208.887 | 489.494.220 | 788.141.618 | 847.798.383 | 2.125.434.221 | | | | |

* Bilancio al 31/01/2006

** Società non operativa in quanto costituita il 30 dicembre 2005

Società Partecipate - principali dati di cui ai bilanci 2005

| RISULTANZE CONTO ECONOMICO AGGREGATO | | | | | | | | | | | | | | ALTRI DATI | | |
|---------------------------------------|--------------------|--|------------------------------------|--------------------|----------------------------|-------------------------|------------------------------------|-----------------------|--------------------------------|--------------------------------|----------------------------------|-------------------|--------------------------------------|---|---|---------------------------------|
| SOCIETA' | Fatturato (A) | Altri Ricavi gestione caratteristica (B) | Valore della Produzione (C) (=A+B) | Costi Esterni (D) | Valore Aggiunto (E) (=C-D) | Costo del Personale (F) | Margine Operativo Lordo (G) (=E-F) | Amm. fi e acc. fi (H) | Risultato Operativo (I) (=G-H) | Saldo gestione finanziaria (L) | Saldo gestione straordinaria (M) | Imposte (N) | Risultato d'Esercizio (O) (=I+L+M-N) | Utili Distribuiti nel 2006 (parte dell'utile d'esercizio destinato a dividendo) | Dividendi o Quota dell'utile destinato a dividendo spettante al Comune di Firenze riscosso nel 2006 | Numero dipendenti al 31/12/2005 |
| ADF SpA | 30.239.180 | 223.890 | 30.463.070 | 8.246.365 | 22.216.705 | 10.514.185 | 11.702.520 | 6.930.380 | 4.772.140 | 445.882 | -288.315 | 2.419.340 | 2.510.367 | 1.222.329.80 | 26.700,28 | 284 |
| A.F.A.M. SpA*** | 47.015.926 | 282.271 | 47.298.197 | 39.261.870 | 8.036.327 | 5.820.590 | 2.215.737 | 1.401.114 | 814.623 | 39.972 | 0 | 570.892 | 283.703 | 0 | 0 | 126 |
| ATAF SpA | 74.108.656 | 27.375.738 | 101.484.394 | 37.848.068 | 63.636.326 | 59.973.294 | 3.663.032 | 11.107.828 | -7.444.796 | -101.951 | 1.994.963 | 2.007.060 | -7.558.844 | 0 | 0 | 1.436 |
| BANCA ETICA Soc. Coop. | 12.896.651 | * | 14.876.938 | * | * | 4.248.875 | *11.167.374 | 1.212.128 | *882.950 | * | 34.932 | 612.793 | 305.089 | 0 | 0 | 98 |
| BILANCINO SpA | 77.467 | 70.687 | 148.154 | 131.930 | 16.224 | 34.931 | -18.707 | 54.117 | -72.824 | -7.458 | 0 | 0 | -80.282 | 0 | 0 | n.d.** |
| CASA SpA | 20.615.894 | 55.157 | 20.671.051 | 16.098.093 | 4.572.958 | 3.565.303 | 1.007.655 | 928.700 | 78.955 | 975.295 | -46.208 | 604.341 | 403.701 | 383.515,95 | 226.274,41 | 71 |
| CENTRALE DEL LATTE DI FI, PT E LI SpA | 79.230.726 | 933.198 | 80.183.924 | 70.248.587 | 9.935.337 | 11.182.328 | -1.246.991 | 2.068.048 | -3.315.039 | -1.994.184 | 7.896.899 | 2.367.772 | 219.904 | 0 | 0 | 193 |
| FIDI TOSCANA SpA | 17.128.273 | * | 17.187.399 | * | * | 3.984.421 | *10.922.474 | 1.428.775 | *3.377.136 | * | -35.798 | 1.884.610 | 1.456.728 | 0 | 0 | 63 |
| FIORENTINAGAS SpA | 47.279.059 | 7.624.249 | 54.903.308 | 17.141.127 | 37.762.181 | 15.282.386 | 22.479.795 | 6.483.755 | 15.996.040 | -823.649 | -35.658 | 7.044.610 | 8.092.123 | 0 | 0 | 303 |
| FIRENZE FIERA SpA | 15.424.077 | 1.290.891 | 16.714.968 | 14.359.104 | 2.355.864 | 3.239.587 | -883.723 | 5.379.091 | -6.262.814 | -42.497 | 27.374 | 0 | -6.277.936 | 0 | 0 | 42 |
| FIRENZE MOSTRE SpA | 401.762 | 691.550 | 1.093.312 | 827.133 | 266.179 | 210.839 | 55.340 | 445.328 | -389.988 | -34.415 | 250.098 | 11.532 | -185.837 | 0 | 0 | 6 |
| FIRENZE PARCHEGGI SpA | 15.475.528 | 1.806.468 | 17.281.996 | 8.767.811 | 8.514.185 | 3.755.367 | 4.758.818 | 2.798.047 | 1.960.771 | -653.646 | -44.406 | 763.861 | 498.858 | 0 | 0 | 118 |
| LINEA COMUNE SpA**** | - | - | - | - | - | - | - | - | - | - | - | - | - | - | - | - |
| L'ISOLA DEI RENAI SpA | 61.849 | 152.531 | 214.380 | 146.647 | 67.733 | 35.760 | 31.973 | 7.268 | 24.705 | 1.449 | 0 | 14.337 | 11.817 | 0 | 0 | n.d.** |
| MERCAFIR SpA | 5.901.745 | 3.322.798 | 9.224.543 | 5.426.466 | 3.798.077 | 2.596.643 | 1.201.434 | 854.256 | 347.178 | -170.389 | 175.743 | 245.127 | 107.405 | 0 | 0 | 53 |
| OPERA PRIMA SpA in liquidazione | 0 | 0 | 0 | 19.002 | - | 0 | - | 0 | -19.002 | 1.255 | 287 | 0 | -17.460 | 0 | 0 | 0 |
| PUBLIACQUA SpA | 133.773.665 | 12.632.886 | 146.406.551 | 86.573.672 | 59.832.879 | 33.357.029 | 26.475.850 | 15.933.043 | 10.542.807 | -5.134.589 | -1.383.487 | 3.886.932 | 137.799 | 0 | 0 | 748 |
| QUADRIFOGLIO SpA | 92.206.616 | 4.902.312 | 97.108.928 | 48.595.442 | 48.513.486 | 32.189.660 | 16.323.826 | 13.493.493 | 2.830.333 | 1.424.208 | 0 | 2.444.414 | 1.810.127 | 0 | 0 | 783 |
| S.A.T. SpA | 34.955.730 | 398.967 | 35.354.697 | 12.902.075 | 22.452.622 | 14.926.756 | 7.525.866 | 2.862.143 | 4.663.723 | -156.143 | 503.863 | 2.489.930 | 2.521.513 | 562.480,00 | 4.898,56 | 360 |
| SERVIZI ALLA STRADA SpA | 16.431.830 | 34.001 | 16.465.831 | 12.553.070 | 3.912.761 | 3.371.491 | 541.270 | 438.181 | 103.089 | -48.501 | 44.148 | 135.689 | -36.953 | 0 | 0 | 110 |
| S.I.L.FI. SpA | 5.193.232 | 53.442 | 5.246.674 | 2.043.380 | 3.203.294 | 1.908.905 | 1.294.389 | 251.984 | 1.042.405 | 2.551 | 3.522 | 479.077 | 569.401 | 500.000,00 | 150.000,00 | 52 |
| S.I.T.I.MET SpA in liquidazione | 614.658 | 8.923 | 623.581 | 318.927 | 304.654 | 565.990 | -261.336 | 26.595 | -287.931 | 5.019 | -42.930 | 15.467 | -341.309 | 0 | 0 | 8 |
| TOTALE | 649.032.524 | 61.879.959 | 712.951.896 | 381.508.769 | 299.397.792 | 210.764.340 | 118.956.596 | 74.104.274 | 29.644.461 | -6.271.791 | 9.055.027 | 27.997.784 | 4.429.914 | 2.668.325,75 | 407.873,25 | 4.854 |

* Avendo il bilancio delle aziende bancarie e finanziarie una diversa struttura, la riclassificazione valida per tutte le altre società non aderisce a quella usata nel sistema bancario. Sono stati pertanto indicati i soli valori che coincidono o la cui natura è assimilabile a quella dei valori di riferimento esposti per le altre società; ** Dato non disponibile; *** Bilancio al 31/01/2006; **** Società non operativa in quanto costituita il 30 dicembre 2005

Dati riepilogativi aggregati delle società partecipate di cui al bilancio 2005 e relativo aggiornamento per l'anno in corso

| DATI/INDICATORI* | Euro |
|--|--------------------------|
| Quota sottoscritta dal Comune di Firenze al Valore Nominale al 31/12/2005 | 139.075.187,87 |
| Quota sottoscritta dal Comune di Firenze al Valore Nominale al 31/10/2006 | 155.722.714,12 |
| Patrimonio Netto al 31/12/2005 | 489.694.220,00 |
| Patrimonio tenuto conto delle variazioni di capitale al 31/10/2006 | 594.140.911,21 |
| Quota sottoscritta dal Comune di Firenze al Patrimonio Netto al 31/12/2005 | 173.489.225,53 |
| Quota sottoscritta dal Comune di Firenze al Patrimonio netto tenuto conto delle variazioni di capitale al 31/10/2006 | 166.856.042,63 |
| Apporti di capitale dal 2004 al 2006 del Comune di Firenze | 69.496.339,69 |
| Copertura Perdite dal 2004 al 2006 del Comune di Firenze | 23.138.811,72 |
| Immobilizzazioni al 31/12/2005 | 1.098.846.138,00 |
| Totale attivo al 31/12/2005 | 2.125.434.221,00 |
| Quota del Totale Attivo del Comune di Firenze al 31/12/2005 | 622.790.751,08 |
| Fatturato al 31/12/2005 | 649.032.524,00 |
| Risultato d'esercizio al 31/12/2005 | 4.429.914,00 |
| | avanzo 18.928.535,00 |
| | disavanzo -14.498.621,00 |
| Utili distribuiti nel 2006 | 2.668.325,75 |
| Dividendi del Comune di Firenze riscossi nell'anno 2006 | 407.873,25 |
| Costo del personale al 31/12/2005 | 210.764.340,00 |
| Numero dipendenti al 31/12/2005 | 4.854 |
| Valore aggiunto complessivo al 31/12/2005 | 299.397.792,00 |

* Si ricorda che alcuni dati sopra riportati non comprendono voci relative a Opera Prima S.p.A., in quanto società non divenuta operativa e attualmente in liquidazione, e a Linea Comune S.p.A., in quanto costituita il 30 dicembre 2005. Inoltre il Valore aggiunto complessivo non è comprensivo dei Valori aggiunti di Banca Etica Soc. Coop. e Fidi Toscana S.p.A in quanto, avendo il bilancio di dette società una diversa struttura, la relativa riclassificazione prevede il calcolo del Margine di Intermediazione e non del Valore Aggiunto.

Corrispettivi e canoni da contratti di servizio e concessioni

CORRISPETTIVO/CANONE SPETTANTE AL COMUNE DI FIRENZE (in Euro)

| SOCIETA' | Contratti di servizio | Concessioni |
|--------------------------|------------------------------|---------------------|
| | 2006 | 2006 |
| FIorentinAGAS SpA* | | 293.035,94 |
| FIRENZE PARCHEGGI SpA** | 1.100.000,00 | |
| MERCAFIR ScpA* | | 258.228,45 |
| PUBLIACQUA SpA*** | | 2.515.588,68 |
| SERVIZI ALLA STRADA SpA* | 7.585.659,00 | |
| Totale | 8.685.659,00 | 3.066.853,07 |

* Il canone è comprensivo di IVA

** Il corrispettivo non è soggetto ad IVA

*** Il canone è comprensivo di IVA e della rivalutazione per inflazione ed è al netto dell'ammontare che è stato oggetto di cessione pro soluto

CORRISPETTIVO/CANONE EROGATO ALLE SOCIETA' (in Euro)

| SOCIETA' | Contratti di servizio | Concessioni |
|----------------------------|------------------------------|--------------------|
| | 2006 | 2006 |
| ATAF SpA* | 9.528.895,86 | |
| CASA SpA** | 2.898.336,00 | |
| SERVIZI ALLA STRADA SpA*** | 2.089.708,50 | |
| S.IL.FI. SpA**** | 5.551.383,85 | |
| Totale | 20.068.324,21 | |

* La quota a carico del Comune di Firenze è pari a euro 29.361.072,75 (IVA inclusa), di cui euro 19.832.176,89 coperta dalla Regione Toscana. La quota effettivamente a carico del Comune di Firenze è dunque pari a euro 9.528.895,86

** Il suddetto importo corrisponde al corrispettivo mensile, previsto dal contratto di servizio, comprensivo dell'aggiornamento Istat, pari a € 26,48 + Iva del 20% moltiplicato per il numero di alloggi, pari a circa 7600.

*** Il corrispettivo SAS (comprensivo di IVA) previsto nel contratto è un importo stabilito a titolo presuntivo in quanto molte delle attività affidate alla società prevedono una fatturazione in base al numero degli interventi richiesti.

**** Il corrispettivo è comprensivo di IVA

3. Le risorse umane dell'ente

3. LE RISORSE UMANE

Innovando rispetto alla normativa succedutasi nel corso degli ultimi anni, il disegno di legge finanziaria 2007 non prevede vincoli nell'articolazione della spesa che non siano quelli complessivi dei saldi scaturenti dal Patto di Stabilità.

La recuperata discrezionalità sulla destinazione delle risorse, si inserisce però in una delicata e difficile situazione di bilancio che comporta un consistente contenimento di spesa di tutti i settori dell'amministrazione.

Per quanto riguarda l'Organizzazione, gli obiettivi da realizzare si collocano nel quadro della previsione di uno stanziamento complessivamente minore, in assoluto, di oltre 2.350.000 Euro rispetto all'assestato 2006; pur operando significative riduzioni delle spese per beni e servizi, ciò comporta una consistente diminuzione del numero del personale, la cui voce di spesa corrisponde, in termini percentuali, a poco meno del 98% dello stanziamento gestito dalla Direzione – nel quale devono altresì ritrovarsi le risorse per le indennità degli amministratori - con problemi di non poco conto da risolvere per tentare di salvaguardare la quantità e qualità dei servizi erogati.

Ovviamente tutto si svilupperà secondo priorità, direttive e indicazioni dell'Amministrazione, evidenziandosi comunque la necessità di interventi di riorganizzazione e di razionalizzazione sia sulla macro struttura, sia sulle forme di gestione di alcuni servizi/linee di attività, sia internamente alle singole strutture; in seguito la tematica sarà più in dettaglio ripresa.

All'interno delle compatibilità saranno analizzate e attuate per quanto possibile, operazioni di stabilizzazione dei posti vacanti o attualmente coperti in via stabile da personale c.d. "precario".

Quanto sopra premesso, sarà sostenuto il complessivo processo di innovazione infrastrutturale e tecnologico in atto e completata l'attuazione dei contratti di lavoro, nazionale e decentrato nel quale sono state allocate risorse per l'incentivazione del suddetto processo di innovazione.

Proseguirà l'attività connessa all'e-Government in cui assumono particolare importanza gli interventi organizzativi, formativi e di adeguamento delle competenze interne per la messa in linea dei servizi People e per l'estensione del Call Center di secondo livello.

Sarà inoltre attivato il nuovo Sistema Integrato per la Gestione delle Risorse Umane (S.I.G.R.U.) per un'appropriata ed efficace gestione dei dipendenti dell'Ente, dalla fase di selezione e reclutamento a quella di collocamento a riposo, riconducendo ad unicità ed unità i tanti archivi e programmi oggi utilizzati per il loro trattamento giuridico, economico e previdenziale; in tale ambito si svilupperà anche la realizzazione della banca dati contenente le competenze del personale. Essenziale supporto all'innovazione sarà la formazione e l'aggiornamento professionale; oltre alla consueta rilevazione dei fabbisogni formativi e realizzazione dei corsi, sarà potenziato il ruolo di supporto alle azioni di sviluppo organizzativo, anche tramite un apposito progetto che, a partire da alcune Direzioni pilota, si ripromette di dotare le singole strutture di strumenti interni idonei a fronteggiare l'innovazione stessa, con l'individuazione e l'apposita formazione di un nucleo ristretto di "facilitatori" che collaborino con la dirigenza nel presidio dei conseguenti processi di cambiamento .

Si svilupperanno le attività di coordinamento e supporto della sicurezza e prevenzione sui luoghi di lavoro e quella di comunicazione, in altra parte dettagliatamente trattata.

Continueranno inoltre le azioni attuative del Piano dei Servizi, con lo studio e l'elaborazione di progetti tesi ad una più funzionale distribuzione delle competenze fra le varie strutture, evitando frammentazioni, sovrapposizioni od elusioni, come nell'area della manutenzione, in particolare il verde pubblico.

3.1 Linee direttrici degli interventi di razionalizzazione

Progetto di razionalizzazione organizzativa e dei processi di lavoro.

Riprendendo quanto in precedenza esposto, la riduzione degli stanziamenti assegnati all'Organizzazione comporterà di perseguire l'obiettivo della riduzione numerica del personale per cui si impongono iniziative di razionalizzazione dei processi di lavoro che hanno come parametri fondamentali l'efficienza e la riduzione della spesa.

L'impegnativo obiettivo assegnato si concreta in un'economia effettiva solo laddove non incida sulla quantità e qualità dei servizi erogati.

Per dare un rinnovato impulso al necessario processo riorganizzativo, capace di recuperare la riduzione di personale con aumento di efficienza, è stato programmato un intervento organico che attraversi capillarmente tutta l'organizzazione (con correlazioni con le società partecipate). Ciò dovrà essere effettuato attraverso un progetto che preveda il coinvolgimento di tutte le direzioni dell'ente e che porti, previa analisi dello stato organizzativo e dei processi di lavoro, all'introduzione di tutte le innovazioni che superino le criticità, utilizzando metodi e strumenti di lavoro di massima efficienza ed efficacia.

Il progetto sarà condotto da un gruppo ristretto, di progettazione, di impulso e supporto alle direzioni, costituito dalla Direzione Generale e dalle Direzioni Organizzazione e Risorse Finanziarie, avvalendosi dell'ausilio della Direzione Sistemi Informativi e di una collaborazione in grado, per competenza e conoscenza dell'ente, della struttura e delle sue articolazioni, di assicurare la metodologia appropriata per raggiungere i risultati attesi.

Il progetto si raccorda con i contenuti del contratto decentrato, le cui risorse aggiuntive sono collegate al generale processo di miglioramento con il piano di innovazione già presentato, al quale si aggiunge il progetto S.I.T.

Interventi riorganizzativi – gestionali.

Sono inoltre stati oggetto di studio alcuni interventi riorganizzativi-gestionali che prevedano:

- a) l'affidamento di servizi all'esterno in ragione delle caratteristiche delle attività da svolgere rispetto al ruolo dell'ente;
- b) il ricorso a soggetti interamente pubblici controllati dal comune ovvero sua diretta espressione organizzativa.

La metodologia da seguire, come già indicato, dovrà tenere conto dei parametri di funzionalità, efficacia ed economicità immediata e tendenziale, nel rispetto della scelta di operare su servizi e attività che non incidano sulle funzioni centrali dell'ente che devono esser mantenute all'interno del medesimo.

Gli interventi programmati riguardano i settori della Polizia Municipale (attività strumentali dei procedimenti sanzionatori), dei Servizi Sportivi (attività di balneazione estiva della piscina Costoli), della Sicurezza Sociale (attività cimiteriali e sociali), dell'Istruzione (servizi di mensa), del Patrimonio-Servizio Casa (solo riorganizzazione interna), della Cultura (costituzione gruppo di lavoro per studio di fattibilità di un Istituzione per la gestione di musei e biblioteche).

Gli studi e le proposte saranno oggetto di confronto/concertazione con la R.S.U. e le OO.SS. Territoriali.

3.2 Prospetti

Nei prospetti che seguono è rappresentato il quadro delle risorse umane in servizio nell'ente e la loro attuale distribuzione nelle varie Direzioni/Uffici.

| Personale | | |
|---|--|------------------------------------|
| Categoria | Previsto nel piano occupazionale 2006 | Previsione al al 31.12.2006 |
| A | | 160 |
| B1 | | 528 |
| B3 | | 789 |
| C | | 1411 |
| D1 | | 1411 |
| D3 | | 216 |
| Dirigenza | | 65 |
| 6 ^a statale | | 327 |
| 7 ^a statale | | 246 |
| 9 ^a statale | | 1 |
| totale personale di ruolo | | 5154 |
| incarichi a tempo determinato comandati – supplenti annuali | | 77 |
| TOTALE GENERALE | | 5231 |

Totale personale al 31.12.2005

| | |
|-------------------------------------|--------------|
| Personale di ruolo | 5.236 |
| T/D – comandati – supplenti annuali | 85 |
| Totale | 5.321 |

| Area Tecnica | | | |
|---------------------|--|--|---|
| Categoria | Qualifica professionale | Previsti nel piano occupazionale 2006 | Previsione in servizio al 31.12.2006 |
| B1 | Esecutore polivalente | | 201 |
| | Esecutore cuciniere | | 17 |
| B3 | Addetto tecnico | | 27 |
| | Operatore assistente bagnanti | | 3 |
| | Operatore autista | | 55 |
| | Operatore autoveicoli | | 2 |
| | Operatore ambientale | | 131 |
| | Operatore carrozziere | | 0 |
| | Operatore chimico | | 5 |
| | Operatore polivalente edile | | 51 |
| | Operatore cuciniere | | 63 |
| | Operatore elettrotecnico | | 17 |
| | Operatore falegname | | 6 |
| | Operatore idraulico | | 13 |
| | Operatore meccanico | | 3 |
| | Operatore tappezziere | | 1 |
| | Operatore telefonico | | 14 |
| | Operatore tipografico | | 15 |
| C | Istruttore agrario | | 12 |
| | Istruttore edile | | 123 |
| | Istruttore industriale | | 20 |
| | Istruttore informatico | | 24 |
| D1 | Istruttore direttivo Disegnatore Progettista | | 9 |
| | Istruttore direttivo ambientale | | 6 |
| | Istruttore direttivo edile | | 55 |
| | Istruttore direttivo industriale | | 14 |
| | Istruttore direttivo paesaggista | | 7 |
| | Istruttore direttivo geologo | | 1 |
| | Istruttore direttivo informatico | | 20 |
| D3 | Chef | | 1 |
| | Funzionario biologo | | 2 |
| | Funzionario ambientale | | 0 |
| | Funzionario edile | | 48 |
| | Funzionario industriale | | 9 |
| | Funzionario paesaggista | | 5 |
| | Funzionario informatico | | 5 |
| Dir. | Dirigente Tecnico | | 23 |
| | Dirigente tecnico a tempo determinato | | 3 |

| AREA ECONOMICO - FINANZIARIA | | | |
|-------------------------------------|---------------------------------|--|---|
| CATEGORIA | QUALIFICA PROFESSIONALE | PREVISTI NEL PIANO OCCUPAZIONALE 2006 | PREVISIONE IN SERVIZIO al 31.12.2006 |
| D3 | Funzionario contabile | | 12 |
| Dir. | Dirigente economico finanziario | | 5 |

| AREA DI VIGILANZA | | | |
|--------------------------|-----------------------------------|--|---|
| CATEGORIA | QUALIFICA PROFESSIONALE | PREVISTI NEL PIANO OCCUPAZIONALE 2006 | PREVISIONE IN SERVIZIO al 31.12.2006 |
| C | Agente Polizia Municipale | | 579 |
| D1 | Ispettore Polizia Municipale | | 91 |
| | Vice Ispettore Polizia Municipale | | 166 |
| | Funzionario Polizia Municipale | | 22 |

| AREA DEMOGRAFICA/STATISTICA | | | |
|------------------------------------|----------------------------------|--|---|
| CATEGORIA | QUALIFICA PROFESSIONALE | PREVISTI NEL PIANO OCCUPAZIONALE 2006 | PREVISIONE IN SERVIZIO al 31.12.2006 |
| D1 | Istruttore direttivo statistico | | 5 |
| D3 | Funzionario economico statistico | | 3 |

| AREA AMMINISTRATIVA | | | |
|----------------------------|--|--|---|
| CATEGORIA | QUALIFICA PROFESSIONALE | PREVISTI NEL PIANO OCCUPAZIONALE 2006 | PREVISIONE IN SERVIZIO al 31.12.2006 |
| | | | |
| B3 | Addetto amministrativo | | 278 |
| | Messo notificatore | | 14 |
| C | Istruttore amministrativo | | 552 |
| D1 | Istruttore direttivo amministrativo | | 569 |
| D3 | Funzionario amministrativo | | 85 |
| Dir. | Dirigente amministrativo | | 30 |
| | Dirigente amministrativo a tempo determinato | | 6 |

SEZIONE SECONDA

Il bilancio

1. Il bilancio di previsione 2007

1. IL BILANCIO DI PREVISIONE 2007

Il bilancio annuale di previsione è il documento nel quale sono riportate tutte le previsioni di entrata e di spesa riferite all'esercizio. Esso è stato formulato secondo le disposizioni del testo unico delle leggi sull'ordinamento degli enti locali (D.Lgs. 267/ del 2000).

Il bilancio annuale di previsione è redatto secondo la competenza finanziaria –giuridica, vi sono comprese tutte le entrate e le spese.

Nelle seguenti tabelle sono evidenziate le componenti complessive del bilancio 2007.

| TITOLI DELL' ENTRATA | 2007 |
|---|-----------------------|
| Avanzo di amministrazione applicato | |
| TITOLO I - Entrate tributarie | 245.672.545,00 |
| TITOLO II - Entrate derivanti da contributi e trasferimenti correnti dello Stato, della regione e di altri enti pubblici anche in rapporto all'esercizio di funzioni delegate | 85.654.104,91 |
| TITOLO III - Entrate extratributarie | 178.236.017,63 |
| TITOLO IV - Entrate derivanti da alienazioni, da trasferimenti di capitale e da riscossioni crediti | 86.620.702,56 |
| TITOLO V - Entrate derivanti da accensioni di prestiti | 182.389.777,25 |
| TITOLO VI - Entrate da servizi per conto di terzi | 205.138.000,00 |
| Totale Entrate 2007 | 983.711.147,35 |

| TITOLI DELLA SPESA | 2007 |
|--|-----------------------|
| TITOLO I - Spese correnti | 480.753.377,16 |
| TITOLO II - Spese in conto capitale | 123.144.182,28 |
| TITOLO III - Spese per rimborso prestiti | 174.675.587,91 |
| TITOLO IV - Spese per servizi in conto terzi | 205.138.000,00 |
| Totale Spese 2007 | 983.711.147,35 |

1.1 Gli equilibri generali del bilancio

Il bilancio è suddiviso in quattro parti. Ciascuna di esse evidenzia un particolare aspetto della gestione ed un proprio equilibrio finanziario.

Il bilancio corrente, comprende le entrate e le spese necessarie ad assicurare l'ordinaria gestione dell'ente, nonché le spese occasionali che non si ripeteranno nell'anno successivo.

Il bilancio investimenti, comprende tutte le somme destinate alla realizzazione di opere pubbliche ed all'acquisto di beni mobili utilizzati per più esercizi.

Il Bilancio movimento fondi (rimborso anticipazioni e prestiti a breve), comprende poste di entrata e di spesa destinate ad assicurare liquidità all'ente senza alterare la gestione corrente e quella degli investimenti.

Il bilancio di terzi, formato da poste compensative di entrata e di spesa. Comprende tutte quelle operazioni effettuate dall'ente in nome e per conto di altri soggetti, il quale è nello stesso tempo soggetto creditore e debitore. Rientrano in questa specie le ritenute d'imposta sui redditi effettuate come sostituto d'imposta, le somme anticipate per il servizio economato, i depositi cauzionali.

1.2 Dimostrazione degli equilibri di bilancio

Bilancio corrente

| ENTRATE | | Importo |
|---|---|------------------------------|
| a) Titolo I° - Entrate tributarie | + | 245.672.545,00 |
| b) Titolo II° - Entrate da trasferimenti | + | 85.654.104,91 |
| c) Titolo III° - Entrate extratributarie | + | 178.236.017,63 |
| A) totale entrate correnti | + | <u>509.562.667,54</u> |
| d) Entrate correnti che finanziano investimenti | - | 88.000,00 |
| e) Oneri di urbanizzazione per finanziamento spese correnti | + | 4.375.000,00 |
| B) totale rettifiche entrate correnti | + | <u>4.287.000,00</u> |
| Totale entrate bilancio corrente | | <u>513.849.667,54</u> |

| SPESE | | Importo |
|---|---|------------------------------|
| f) Titolo I° - Spese correnti | + | 480.753.377,16 |
| g) Titolo III° - Spese per rimborso prestiti | + | 174.675.587,91 |
| C) totale spese titoli I,III | + | <u>655.428.965,07</u> |
| h) Titolo III° cat. 01 - Anticipazioni di cassa | - | 130.051.277,25 |
| i) Titolo III° cat. 02 - Anticipata estinzione mutui Cassa DD.PP. da finanziare con alienazioni | - | 1.528.020,28 |
| l) Titolo III° cat. 02 - Finanziamenti a breve | - | 10.000.000,00 |
| D) totale rettifiche Spese correnti | - | <u>141.579.297,53</u> |
| Totale spese bilancio corrente | + | <u>513.849.667,54</u> |

Le quote capitali per le rate di ammortamento dei mutui ammontano ad €. 33.096.290,38.

Bilancio investimenti

| ENTRATE | | Importo |
|--|---|------------------------------|
| a) Titolo IV - Entrate da alienazioni di beni, trasferimento di capitali e riscossione crediti | + | 86.620.702,56 |
| Oneri di urbanizzazione per finanziamento spese correnti | - | 4.375.000,00 |
| Proventi da alienazioni destinati a anticipata estinzione mutui Cassa DD.PP | - | 1.528.020,28 |
| totale titolo IV° rettificato | + | <u>80.717.682,28</u> |
| b) Titolo V - Entrate da accensioni prestiti | + | 182.389.777,25 |
| Anticipazione di cassa (titolo V° cat. 01) | - | 130.051.277,25 |
| Finanziamento a breve (titolo V° cat. 02) | - | 10.000.000,00 |
| totale titolo V° rettificato | + | <u>42.338.500,00</u> |
| totale titoli IV e V | + | <u>123.056.182,28</u> |
| c) Entrate correnti che finanziano investimenti | + | 88.000,00 |
| Totale entrate del bilancio investimenti | | <u>123.144.182,28</u> |

| SPESE | | Importo |
|---|---|------------------------------|
| Titolo II - Spese in conto capitale | + | 123.144.182,28 |
| Totale spese del bilancio investimenti | | <u>123.144.182,28</u> |

Bilancio movimento fondi

| ENTRATE | | Importo |
|--|---|------------------------------|
| Titolo V cat. 1 - Anticipazioni di cassa | + | 130.051.277,25 |
| Titolo V cat. 2° - Finanziamenti a breve | + | 10.000.000,00 |
| totale | + | <u>140.051.277,25</u> |

| SPESE | | Importo |
|---|---|------------------------------|
| Titolo III int. 1- Rimborso di anticipazioni di cassa | + | 130.051.277,25 |
| Titolo III int. 2- Rimborso finanziamenti a breve | + | 10.000.000,00 |
| totale | | <u>140.051.277,25</u> |

La voce “finanziamenti a breve” comprende tutte quelle operazioni di finanziamento a breve termine, quali ad esempio, i debiti per operazioni relative al prefinanziamento dei mutui, relative al fondo di rotazione per la progettualità e altre operazioni di breve durata.

L'anticipazione di cassa è prevista per eventuali necessità di anticipazioni da richiedere alla tesoreria per far fronte ad esigenze immediate di cassa.

Servizi per conto terzi

| ENTRATE/SPESE | | Importo |
|----------------------------|---|--------------------|
| Totale entrate Titolo VI - | + | 205.138.000,00 |
| Totale spese Titolo IV - | - | 205.138.000,00 |
| totale | | <u>0,00</u> |

2. Le risorse finanziarie

2. LE RISORSE FINANZIARIE

In questo capitolo sono evidenziate le risorse finanziarie complessive previste per il 2007, suddivise secondo la classificazione del bilancio.

Le entrate sono ripartite come segue:

titolo I - comprende le entrate aventi natura tributaria, soggette a discrezionalità impositiva, che si manifesta mediante regolamenti;

titolo II - vi sono iscritte le entrate provenienti da trasferimenti dello Stato e di altri enti del settore pubblico allargato, finalizzate alla gestione corrente per assicurare l'ordinaria attività;

titolo III - sono incluse tutte le proprie entrate di natura extratributarie, provenienti per la maggior parte da proventi di natura patrimoniale e dall'erogazione di servizi;

titolo IV - formato da entrate derivanti da alienazioni di beni e da trasferimenti dello Stato o di altri enti del settore pubblico allargato, destinate a finanziare le spese d'investimento;

titolo V - entrate provenienti da soggetti terzi sotto forme diverse di indebitamento a breve, medio e lungo termine;

titolo VI - comprende le entrate derivanti da operazioni o da servizi erogati per conto di terzi.

Nella seguente tabella sono evidenziate le componenti delle risorse finanziarie previste per il 2007.

| TITOLI DELL' ENTRATA | 2007 | % |
|---|----------------|--------|
| TITOLO I - Entrate tributarie | 245.672.545,00 | 24,97 |
| TITOLO II - Entrate derivanti da contributi e trasferimenti correnti dello Stato, della regione e di altri enti pubblici anche in rapporto all'esercizio di funzioni delegate | 85.654.104,91 | 8,71 |
| TITOLO III - Entrate extratributarie | 178.236.017,63 | 18,12 |
| TITOLO IV - Entrate derivanti da alienazioni, da trasferimenti di capitale e da riscossioni crediti | 86.620.702,56 | 8,81 |
| TITOLO V - Entrate derivanti da accensioni di prestiti | 182.389.777,25 | 18,54 |
| TITOLO VI - Entrate da servizi per conto di terzi | 205.138.000,00 | 20,85 |
| Totale | 983.711.147,35 | 100,00 |

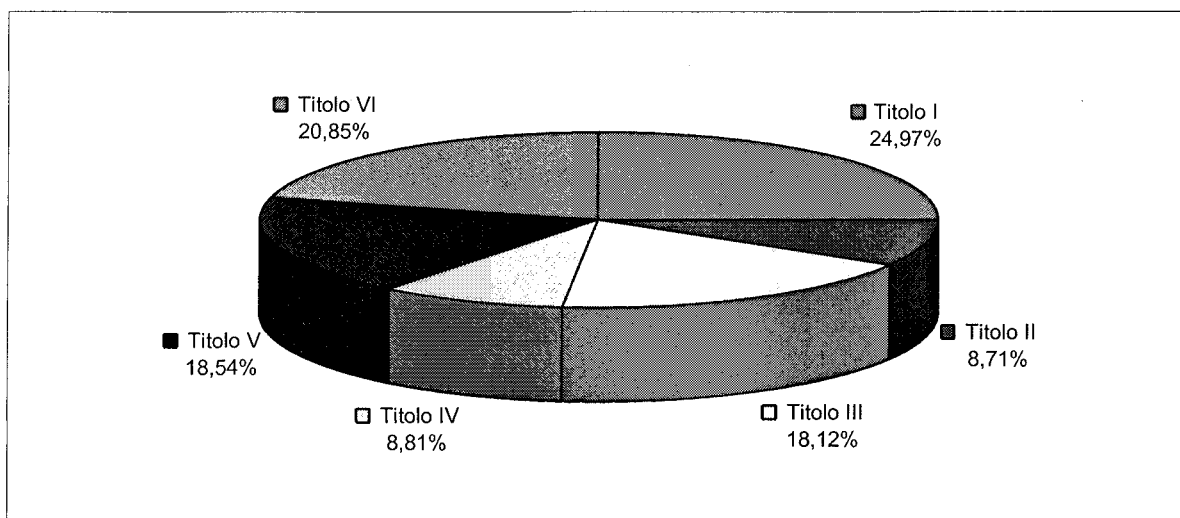

Nella tabella sottostante, le entrate previste per il 2007 sono confrontate con gli stanziamenti dell'esercizio 2006 e con gli accertamenti definitivi degli anni 2005 e 2004.

| TITOLI DELL' ENTRATA | 2004 | 2005 | 2006 | 2007 |
|----------------------|----------------|------------------|------------------|----------------|
| TITOLO I | 302.050.807,34 | 241.388.740,59 | 245.784.271,38 | 245.672.545,00 |
| TITOLO II | 96.539.988,51 | 95.423.473,75 | 105.607.761,29 | 85.654.104,91 |
| TITOLO III | 256.468.367,53 | 183.392.894,62 | 184.568.424,35 | 178.236.017,63 |
| TITOLO IV | 51.714.506,28 | 187.329.171,43 | 90.490.764,08 | 86.620.702,56 |
| TITOLO V | 171.684.830,01 | 421.534.546,63 | 223.121.790,86 | 182.389.777,25 |
| TITOLO VI | 74.525.183,42 | 247.086.926,86 | 205.138.000,00 | 205.138.000,00 |
| | 952.983.683,09 | 1.376.155.753,88 | 1.054.711.011,96 | 983.711.147,35 |

Si evidenzia:

- a) la riduzione dell'entrata del titolo I rispetto all'anno precedente è dovuta all'applicazione, in sostituzione della TARSU, della tariffa (TIA), la cui riscossione è stata affidata a Quadrifoglio S.p.A.;
- b) l'incremento delle entrate dei titoli V e VI del 2005 è conseguente all'operazione di rimodulazione del debito.

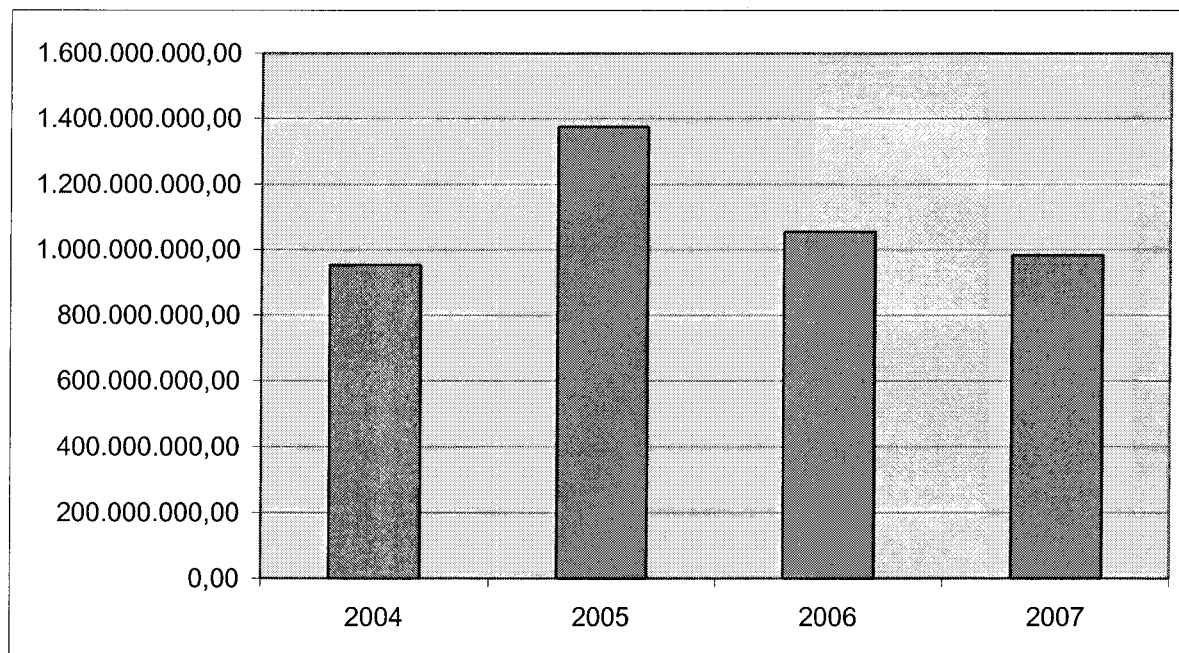

2.1 Analisi delle entrate

Le entrate sono suddivise per titoli, secondo la fonte di provenienza, a loro volta articolati in categorie e risorse.

2.1.1 Titolo I - Entrate tributarie

Sono suddivise in 3 principali categorie: imposte, tasse e tributi speciali.

La **categoria 1** "Imposte" riunisce tutte le forme di prelievo coattivo effettuate direttamente dall'ente nei limiti della propria capacità impositiva.

Nel bilancio 2007, in questa categoria si trovano:

- l'imposta comunale sugli immobili (ICI);
- l'addizionale comunale sul consumo di energia elettrica;
- l'addizionale comunale sui diritti d'imbarco passeggeri sulle aeromobili;
- l'addizionale comunale sull'imposta delle persone fisiche;
- la compartecipazione Irpef

L'ICI è l'imposta che assicura il più alto gettito del Comune di Firenze. E' stata istituita nel 1993 e dal 1994 è stata attribuita totalmente ai comuni, che hanno la facoltà di stabilire le aliquote.

Il gettito previsto per l'anno 2007 è di € 145.501.000,00, così distinto :

| | |
|--|-------------|
| Entrate ICI per revisione classamento catastale immobili | 2.500.000 |
| Imposta ICI | 137.800.000 |
| Recupero minor gettito su immobili categoria D, rimborsato dal Ministero dell' Interno | 5.201.000 |

Le aliquote del 2007 rimangono invariate e sono le seguenti:

| Aliquote/detrazioni/riduzioni | Valori |
|--|--|
| Aliquota ordinaria | 7‰ |
| Aliquota per abitazione principale | 6‰ |
| Aliquota per immobili diversi dalle abitazioni | 7‰ – 6‰ pertinenze |
| Aliquota per alloggi non locati | 7‰ – 9‰ se non locati da almeno 2 anni |
| Detrazione per abitazione principale | 110,00 |
| Detrazione per disagio economico e invalidi | 260,00 |

La detrazione per l'abitazione principale è stata incrementata da € 103,29 ad € 110,00.

Quella riservata a categorie di contribuenti in stato di disagio socio-economico (pensionati, invalidi, indigenti) è stata aumentata da € 258,23 ad € 260,00. Le maggiorazioni sono state adottate in virtù del previsto incremento dell'I.C.I. conseguente all'aumento delle rendite in seguito al riaccatastamento degli immobili che sono stati oggetto di lavori edili.

L'addizionale sul consumo di energia elettrica – è stato stabilita dal DL n. 511/88, successivamente modificato con la Legge n. 133/1999 e viene applicata sui consumi di energia elettrica derivanti da usi domestici in misura differenziata per quelli delle abitazioni dei residenti, rispetto a quelli delle seconde case. E' prevista l'esclusione delle forniture con potenza impegnata fino a 3 kw, effettuate nelle abitazioni di residenza anagrafica degli utenti, limitatamente ai primi due scaglioni mensili di consumo, quali risultano fissati nelle tariffe vigenti. L'imposta è riscossa direttamente dall'ENEL e riversata ai comuni. Per il 2007 è previsto uno stanziamento di € 4.400.000.

L'addizionale comunale sui diritti d'imbarco passeggeri sulle aeromobili - Istituita con la legge finanziaria 2004, e modificata a favore dei comuni con il decreto del gennaio 2005, convertito in legge n. 43/2005, "la tassa sugli aeroporti", corrispondente a 2 euro per ogni passeggero in partenza dagli aeroporti italiani, di cui 40 centesimi sono destinati ai comuni nei quali insistono gli scali.

Lo stanziamento previsto, per la prima volta nel bilancio del Comune di Firenze, è di € 90.000,00

L'addizionale IRPEF - E' stata istituita con il decreto legislativo n. 360 del 30/9/98, che prevedeva un'aliquota massima dello 0,5% da scaglionare in 3 anni a decorrere dal 1999.

Il Comune di Firenze l'ha applicata nell'anno 2001 con aliquota 0,1%. L'anno successivo è stata portata allo 0,3%. La stessa è rimasta inalterata e viene confermata anche per l'esercizio 2007. La previsione di bilancio è di €. 15.900.000,00

La compartecipazione IRPEF - Istituita con legge finanziaria 2002 è stata incrementata l'anno successivo dal 4,5% al 6,5%, con conseguente riduzione dei trasferimenti erariali.

Sulla base delle comunicazioni ministeriali è stato previsto per il 2007 un gettito di €. 78.831.545,00

La **categoria 2** "Tasse" comprende i corrispettivi versati dai cittadini contribuenti a fronte di specifici servizi o controprestazioni dell'ente.

In questa categoria è iscritta solo una posta di € 500.000,00 relativa al recupero dell'evasione della TARSU per gli anni pregressi al 2005, data da cui è cessata ed è stata trasformata in TIA.

La **categoria 3** "Tributi speciali" comprende solo i "diritti per pubbliche affissioni" con una previsione di €. 450.000,00.

Nelle tabelle seguenti è illustrata la composizione del titolo I dell'entrata 2007, la quale è confrontata con gli importi del bilancio assestato 2006 e con i dati dei rendiconti relativi al 2005 e 2004.

| TITOLO I | 2007 | % |
|--|----------------|--------|
| CATEGORIA 1 - Imposte | 244.722.545,00 | 99,61 |
| CATEGORIA 2 - Tasse | 500.000,00 | 0,20 |
| CATEGORIA 3 - Tributi speciali ed altre entrate tributarie proprie | 450.000,00 | 0,18 |
| Totale | 245.672.545,00 | 100,00 |

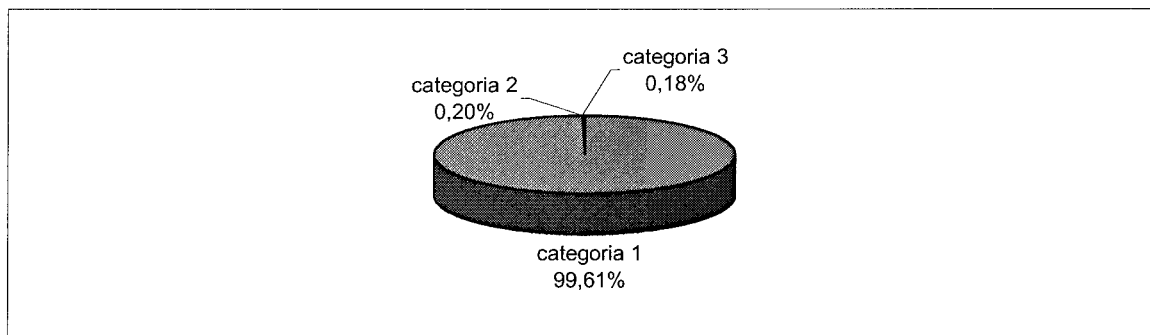

| TITOLO I | 2004 | 2005 | 2006 | 2007 |
|--|----------------|----------------|----------------|----------------|
| CATEGORIA 1 - Imposte | 232.682.125,32 | 236.939.552,26 | 244.172.171,38 | 244.722.545,00 |
| CATEGORIA 2 - Tasse | 68.737.847,25 | 3.894.680,67 | 1.100.000,00 | 500.000,00 |
| CATEGORIA 3 - Tributi speciali ed altre entrate tributarie proprie | 630.834,77 | 554.507,66 | 512.100,00 | 450.000,00 |
| Totale | 302.050.807,34 | 241.388.740,59 | 245.784.271,38 | 245.672.545,00 |

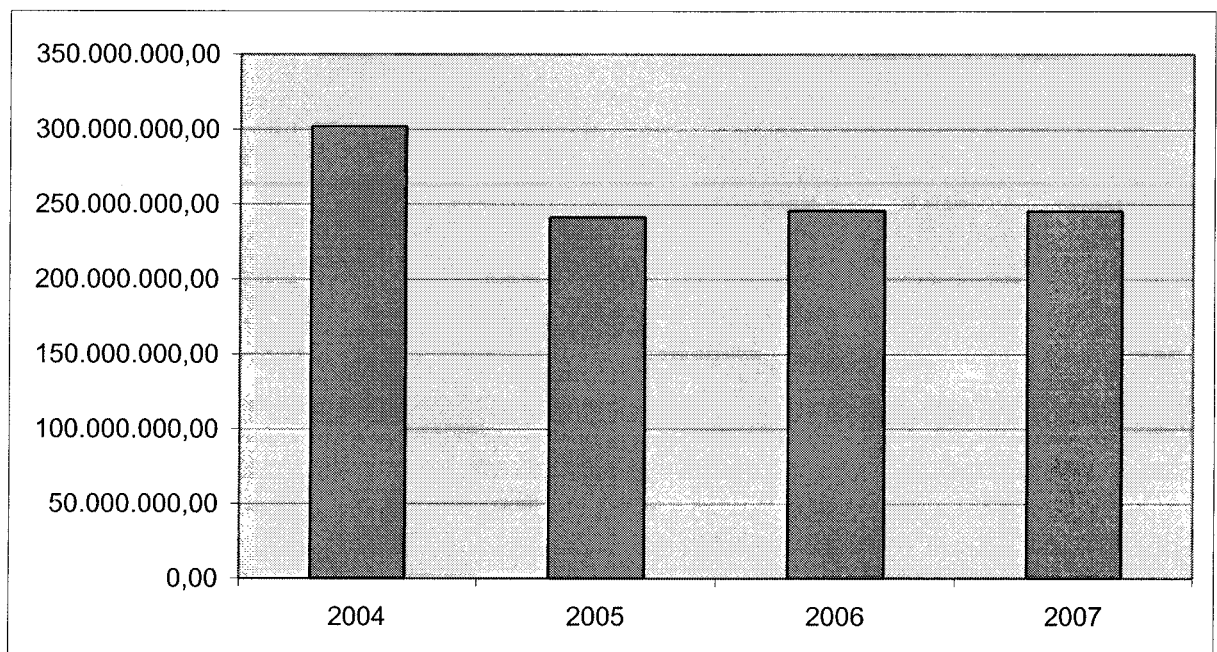

2.1.2 Titolo II - Entrate da contributi e trasferimenti correnti dello Stato, della Regione e di altri enti pubblici

Sono suddivise in 5 categorie, con riferimento agli enti eroganti e comprendono contributi finalizzati a spese predeterminate.

La **categoria 1** "Contributi ordinari dello Stato" comprende i trasferimenti ordinari a favore degli enti locali, erogati secondo le modalità indicate dal decreto del Ministero dell'Interno e rilevabili sul sito internet. La previsione 2007 è di € 48.693.900,07

Le entrate delle altre categorie di questo titolo hanno per la maggior parte un vincolo di destinazione. Per queste deve essere presentato un rendiconto alle amministrazioni eroganti. L'inosservanza di tale disposizione comporta l'obbligo di restituzione del contributo assegnato.

Nelle tabelle seguenti è illustrata la composizione del titolo II dell'entrata 2007, la quale è confrontata con gli importi del bilancio assestato 2006 e con i dati dei rendiconti relativi al 2005 e 2004.

| TITOLO II° | 2007 | % | Con vincolo di destinazione | % di incidenza sul totale |
|--|---------------|--------|-----------------------------|---------------------------|
| CATEGORIA 1 - Contributi e trasferimenti correnti dallo Stato | 48.693.900,07 | 56,85 | 3.456.228,75 | 7,10 |
| CATEGORIA 2 - Contributi e trasferimenti dalla regione | 25.799.415,48 | 30,12 | 25.517.534,04 | 98,91 |
| CATEGORIA 3 - Contributi e trasferimenti dalla regione per funzioni delegate | 131.000,00 | 0,15 | 131.000,00 | 100,00 |
| CATEGORIA 4 - Contributi e trasferimenti da parte di organismi comunitari e internazionali | 800.642,50 | 0,93 | 750.642,50 | 93,76 |
| CATEGORIA 5 - Contributi e trasferimenti da parte di altri enti del settore pubblico allargato | 10.229.146,86 | 11,94 | 9.913.657,94 | 96,92 |
| Totale | 85.654.104,91 | 100,00 | 39.769.063,23 | 46,43 |

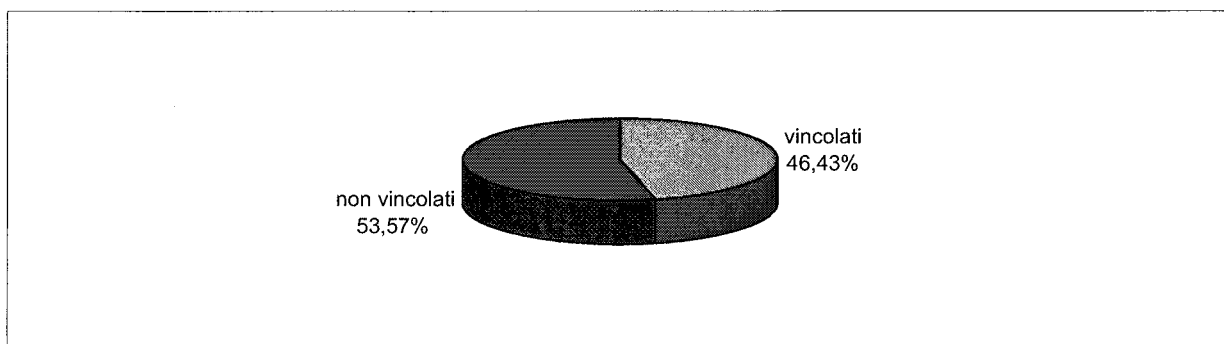
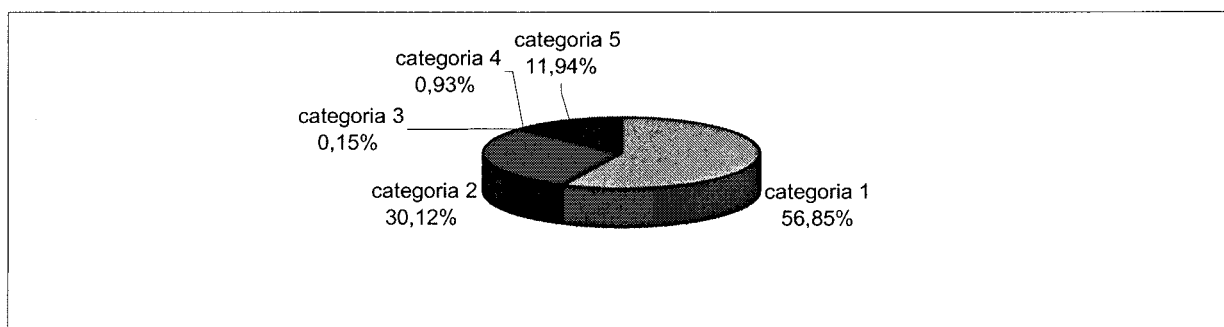

| TITOLO II° | 2004 | 2005 | 2006 | 2007 |
|--|---------------|---------------|----------------|---------------|
| CATEGORIA 1 - Contributi e trasferimenti correnti dallo Stato | 56.449.573,10 | 58.054.771,03 | 51.366.627,87 | 48.693.900,07 |
| CATEGORIA 2 - Contributi e trasferimenti dalla regione | 31.643.072,09 | 26.624.061,71 | 30.066.873,97 | 25.799.415,48 |
| CATEGORIA 3 - Contributi e trasferimenti dalla regione per funzioni delegate | 227.868,14 | 110.693,87 | 131.000,00 | 131.000,00 |
| CATEGORIA 4 - Contributi e trasferimenti da parte di organismi comunitari e internazionali | 725.026,00 | 925.958,73 | 1.075.545,00 | 800.642,50 |
| CATEGORIA 5 - Contributi e trasferimenti da parte di altri enti del settore pubblico allargato | 7.494.449,18 | 9.707.988,41 | 22.967.714,45 | 10.229.146,86 |
| Totale | 96.539.988,51 | 95.423.473,75 | 105.607.761,29 | 85.654.104,91 |

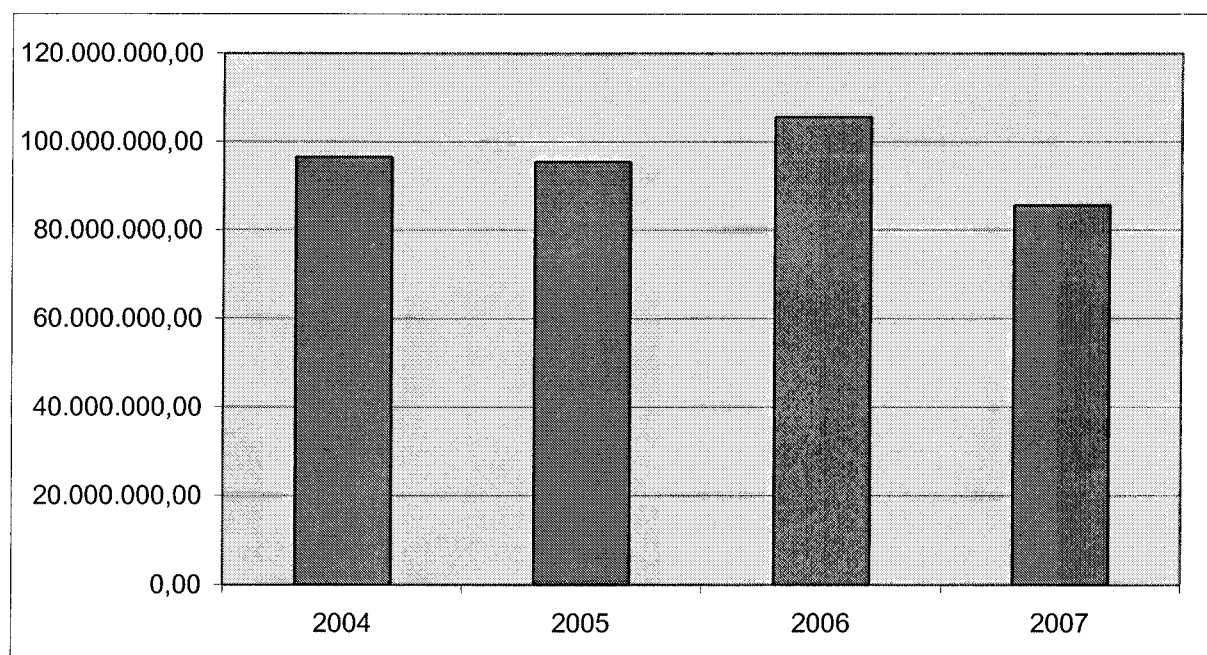

Si evidenzia che nelle categorie 2 e 5, nell'anno 2006 vi sono state erogazioni a favore dell'azienda di trasporto pubblico, rispettivamente, di € 2.000.000,00 ed € 11.923.316,34.

2.1.3 Titolo III - Entrate extratributarie

Sono suddivise in 5 categorie con riferimento alla loro natura.

La **categoria 1** accoglie i “proventi dei servizi pubblici” per un totale di €. 97.032.303,20, di questi, le voci più significative sono :

- diritti di segreteria e di stato civile - € 1.885.000,00;
- canone installazione dei mezzi pubblicitari (CIMP) - € 6.580.000,00;
- proventi per infrazioni al codice della strada e a regolamenti comunali - € 50.405.000,00;
- proventi dalla refezione, dal trasporto scolastico e da corsi scolastici ed extrascolastici - € 11.707.000,00;
- entrate da musei comunali - € 2.345.000,00;
- proventi dal servizio parcheggi - € 1.400.000,00;
- proventi degli asili nido – € 4.150.000,00
- proventi dei cimiteri - € 2.204.600,00;
- entrate da strutture di pronta accoglienza e residenziali per anziani e per assistenza domiciliare - € 596.670,34.

La **categoria 2** “proventi dei beni dell’ente” comprende le previsioni di entrata relative ai beni del patrimonio dell’ente, effettuate sulla base dell’inventario dei beni e dei contratti in essere, per un totale di € 44.295.765,76.

Le principali voci sono formate da :

- fitti attivi - € 20.626.818,51;
- canone occupazione spazi ed aree pubbliche (COSAP) e canone occupazione sottosuolo - € 20.600.000,00;
- concessione di loculi ed aree cimiteriali - € 2.150.000,00.

La **categoria 3** “interessi su anticipazioni e crediti” comprende il valore complessivo delle entrate di natura finanziaria rimosse dall’ente, come gli interessi attivi sulle somme depositate in Tesoreria Unica, sui conti correnti bancari e postali. L’importo totale previsto è di € 3.549.000,00 così distinto:

| | | |
|---|----|--------------|
| - interessi sulle giacenze nel conto di tesoreria unica | €. | 106.000,00 |
| - interessi attivi su conti correnti bancari | €. | 2.000.000,00 |
| - altri interessi attivi | €. | 1.443.000,00 |

Categoria 4 “Dividendi di società” - l’importo previsto è di € 1.390.000,00

Categoria 5 “Proventi diversi” – stanziamento € 31.935.948,67. Le poste più significative sono:

- rimborsi a titolo vario - € 7.722.800,00;
- sponsorizzazioni e contributi da privati - € 1.207.991,00;
- condono edilizio - € 455.000,00;
- canone concessione servizio idrico integrato - € 3.023.945,56;
- entrata per operazioni finanziarie di SWAP (finalizzati alla ristrutturazione dei tassi d’interesse del residuo debito) riguarda la rimodulazione del debito in precedente contratto per investimenti - € 14.024.612,85. A fronte dell’entrata vi è una spesa correlata per interessi passivi di € 12.915.622,18 e per quote capitale di € 1.956.666,66, per un totale di € 14.872.288,84. L’operazione presenta un saldo negativo di € 847.675,99.

Nelle tabelle seguenti è illustrata la composizione del titolo III dell'entrata 2007, la quale è confrontata con gli importi del bilancio assestato 2006 e con i dati dei rendiconti relativi al 2005 e 2004.

| TITOLO III | 2007 | % |
|---|----------------|--------|
| CATEGORIA 1 - Proventi dei servizi pubblici | 97.032.303,20 | 54,44 |
| CATEGORIA 2 - proventi dei beni dell'ente | 44.328.765,76 | 24,87 |
| CATEGORIA 3 - Interessi su anticipazioni e crediti | 3.549.000,00 | 1,99 |
| CATEGORIA 4 - Utili netti da aziende speciali e partecipate | 1.390.000,00 | 0,78 |
| CATEGORIA 5 - Proventi diversi | 31.935.948,67 | 17,92 |
| Totale | 178.236.017,63 | 100,00 |

Questo titolo comprende € 6.566.171,10 di contributi e sponsorizzazioni aventi vincolo di destinazione.

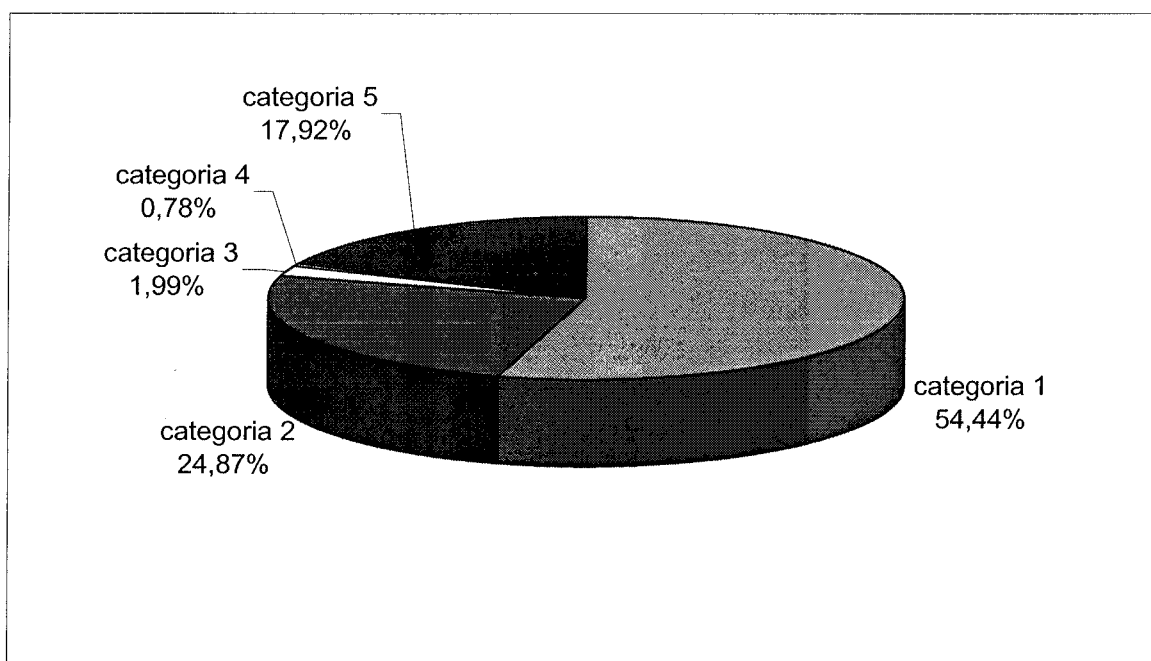

| TITOLO III | 2004 | 2005 | 2006 | 2007 |
|---|-----------------------|-----------------------|-----------------------|-----------------------|
| CATEGORIA 1 - Proventi dei servizi pubblici | 80.395.465,36 | 93.094.093,66 | 93.645.444,40 | 97.032.303,20 |
| CATEGORIA 2 - Proventi dei beni dell'ente | 26.343.460,27 | 40.719.402,32 | 43.612.675,76 | 44.328.765,76 |
| CATEGORIA 3 - Interessi su anticipazioni e crediti | 4.607.092,96 | 3.574.123,55 | 3.875.450,00 | 3.549.000,00 |
| CATEGORIA 4 - Utili netti da aziende speciali e partecipate | 464.399,32 | 629.358,94 | 407.873,25 | 1.390.000,00 |
| CATEGORIA 5 - Proventi diversi | 144.657.949,62 | 45.375.916,15 | 43.026.980,94 | 31.935.948,67 |
| Totale | 256.468.367,53 | 183.392.894,62 | 184.568.424,35 | 178.236.017,63 |

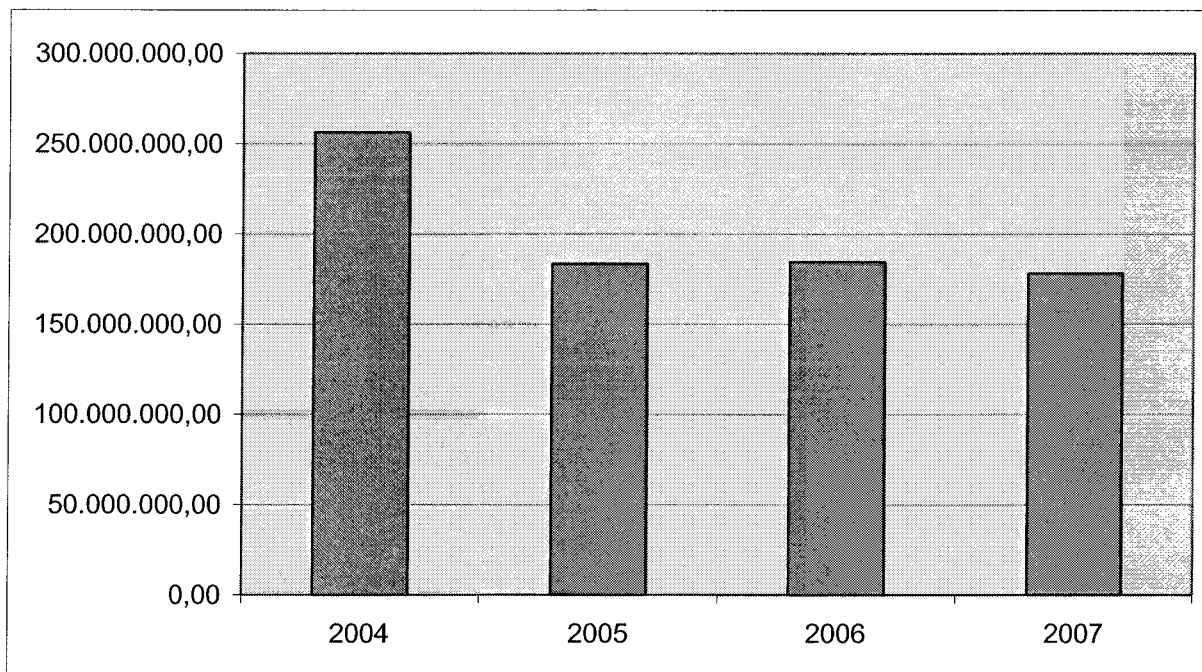

2.1.4 Titolo IV - Entrate da alienazioni, da trasferimenti di capitale e da riscossione crediti

Sono suddivise in 6 categorie con riferimento alla loro natura.

I contributi dello Stato e di altri Enti pubblici, che ammontano per l'annualità 2007 a 15 milioni di euro e complessivamente nel triennio di riferimento a 29,1, provengono principalmente dalla Regione Toscana e dallo Stato.

Gli oneri concessori e relative sanzioni ammontano nel 2007 a 12,5 milioni di euro ed a 32,2 nel triennio. Il 35% è destinato alle spese correnti ed il 65% agli investimenti; tra questi vi sono gli accantonamenti per gli interventi previsti dalla legge regionale per l'abbattimento delle barriere architettoniche, chiese e centri civici.

Nella tabella sottostante sono riportati gli importi per l'esercizio 2007 con l'indicazione della percentuale di incidenza di ciascuna categoria sul volume complessivo del titolo IV.

All'interno del titolo si distinguono le forme di autofinanziamento, ottenute attraverso l'alienazione dei beni patrimoniali, da quelle ottenute tramite finanziamento esterno.

| TITOLO IV | 2007 | % |
|--|---------------|--------|
| CATEGORIA 1 - Alienazioni di beni patrimoniali | 13.146.703,92 | 15,18 |
| CATEGORIA 2 - Trasferimenti di capitale dallo Stato | 100.000,00 | 0,12 |
| CATEGORIA 3 - Trasferimenti di capitale dalla Regione | 14.567.105,58 | 16,82 |
| CATEGORIA 4 - Trasferimenti di capitale da altri enti del settore pubblico | 401.925,42 | 0,46 |
| CATEGORIA 5 - Trasferimenti di capitali da altri soggetti | 12.901.280,00 | 14,89 |
| CATEGORIA 6 - Riscossione crediti | 45.503.687,64 | 52,53 |
| Totale | 86.620.702,56 | 100,00 |

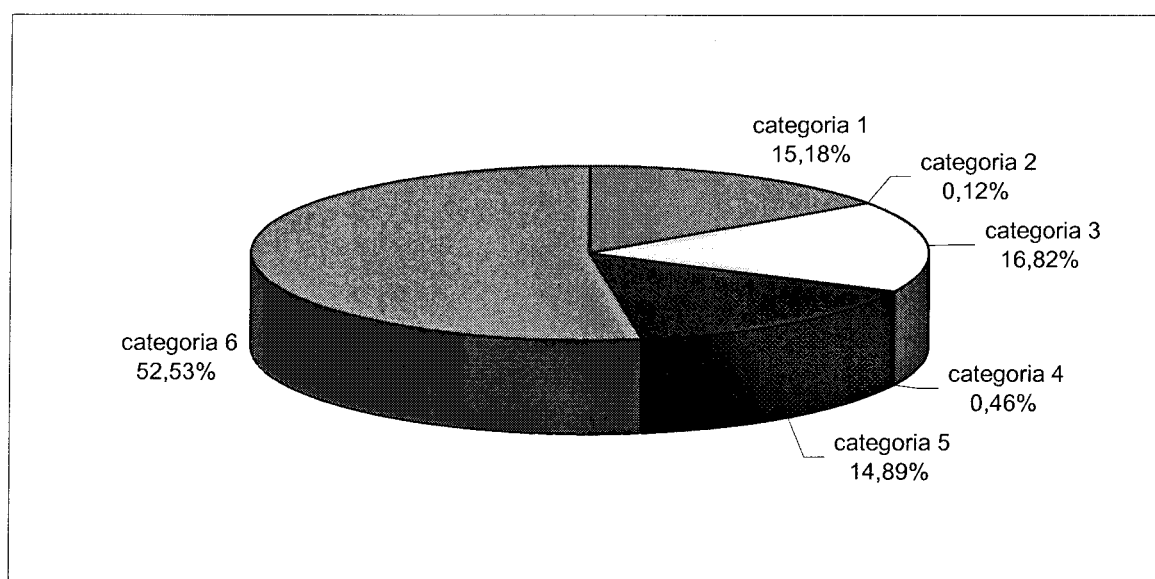

Nella tabella seguente è illustrata la composizione del titolo IV dell'entrata 2007, la quale è confrontata con gli importi del bilancio assestato 2006 e con i dati dei rendiconti relativi al 2005 e 2004.

| TITOLO IV | 2004 | 2005 | 2006 | 2007 |
|--|----------------------|-----------------------|----------------------|----------------------|
| CATEGORIA 1 - Alienazioni di beni patrimoniali | 20.732.663,20 | 24.491.822,23 | 8.036.454,74 | 13.146.703,92 |
| CATEGORIA 2 - Trasferimenti di capitale dallo Stato | 2.435.643,95 | 5.825.694,74 | 724.910,25 | 100.000,00 |
| CATEGORIA 3 - Trasferimenti di capitale dalla Regione | 6.239.191,61 | 27.855.841,17 | 14.454.972,12 | 14.567.105,58 |
| CATEGORIA 4 - Trasferimenti di capitale da altri enti del settore pubblico | 239.073,69 | 2.176.640,22 | 609.926,76 | 401.925,42 |
| CATEGORIA 5 - Trasferimenti di capitali da altri soggetti | 13.692.979,96 | 59.550.976,79 | 20.722.134,22 | 12.901.280,00 |
| CATEGORIA 6 - Riscossione crediti | 8.374.953,87 | 67.428.196,28 | 45.942.365,99 | 45.503.687,64 |
| Totale | 51.714.506,28 | 187.329.171,43 | 90.490.764,08 | 86.620.702,56 |

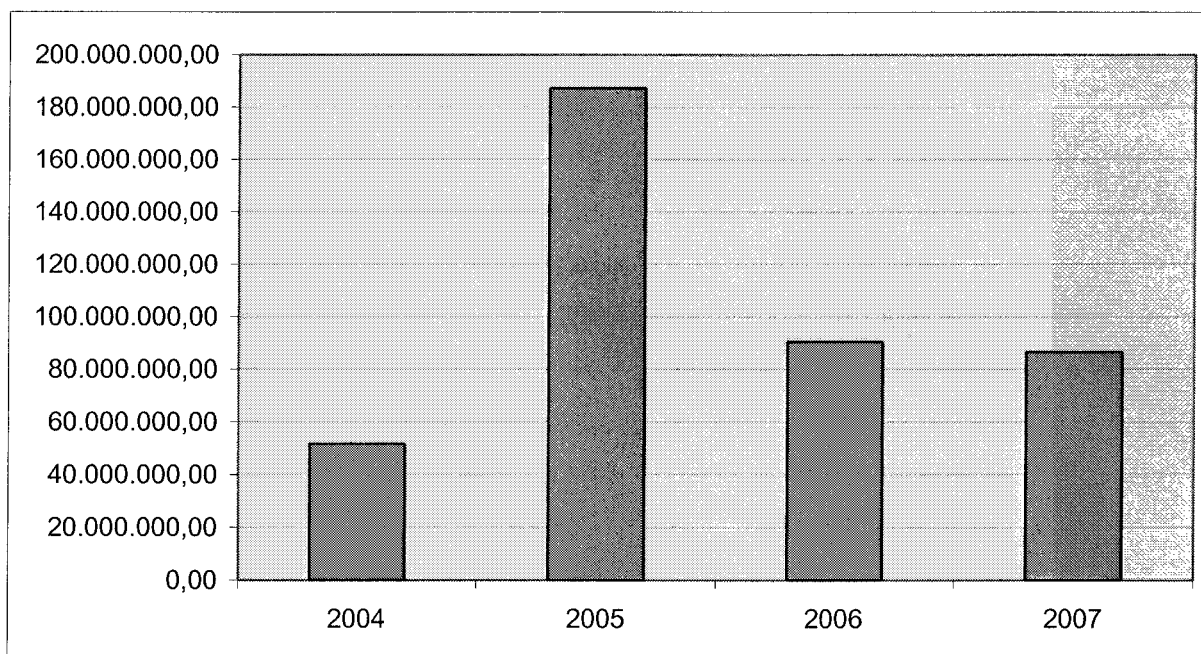

2.1.5 Titolo V - Entrate derivanti da accensioni di prestiti

Nel titolo V sono comprese entrate derivanti da finanziamenti ottenuti per fronteggiare temporanee difficoltà di cassa e l'indebitamento per finanziare gli investimenti dell'ente.

Le risorse destinate a finanziare gli investimenti sono rappresentate principalmente da indebitamento, per un ammontare di euro 42,3 milioni sul 2007 e per un totale complessivo nell'arco del triennio di euro 139,8 milioni. Tale previsione risulta essere in linea con il patto di stabilità sull'indebitamento di cui alla deliberazione di Consiglio Comunale n.187 del 24 marzo 2003 e n. 437 del 31 maggio 2004, che stabiliscono la riduzione del rapporto indebitamento/Pil di oltre il 10% nell'arco del quinquennio 2003/2007, rispetto alla situazione all'inizio del periodo di riferimento.

Il nuovo indebitamento assunto dovrà bilanciare l'esposizione debitoria complessiva a carico dell'ente tra tasso fisso e tasso variabile e tenere conto delle migliori condizioni di reperimento della nuova provvista finanziaria che nel corso del periodo di riferimento verranno proposte dal mercato. In tal modo si riuscirà a controllare il costo complessivo dell'indebitamento in caso di un rilevante aumento dei tassi di interesse.

La spesa complessiva per la sua restituzione è stata calcolata considerando l'ammontare presunto contratto alla data del 31 dicembre 2006, quello previsto da contrarsi nelle annualità 2007 e 2008, l'andamento dei tassi di interesse prospettico e le fidejussioni, di cui all'art.207 del D.Lgs. 267/2000, a favore delle società sportive per la realizzazione diretta di opere su proprietà comunali. Gli oneri finanziari rispettano i limiti di cui all'art.204 c.1 D.Lgs.267/00, come risulta dalla sottostante tabella.

Riguardo alle procedure per la scelta degli istituti bancari, con cui stipulare contratti di indebitamento (mutui, prestiti obbligazionari, aperture di credito), il comune potrà avvalersi nel triennio di riferimento anche delle procedure della Regione Toscana, quale stazione appaltante. Potranno essere attuate forme di collaborazione condivisa e gestione unitaria delle attività amministrative connesse allo scopo di ottenere benefici in termini di costi della provvista finanziaria, tenuto conto delle esigenze collegate alla realizzazione del singolo progetto.

Per la gestione attiva dell'indebitamento tramite contratti in derivati sarà effettuato il consueto monitoraggio con riferimento all'andamento attuale e prospettico del mercato dei capitali, dal quale potrà derivare, eventualmente, in considerazione della necessità di tutelarsi dal rialzo dei tassi di interesse, la stipula di nuovi contratti, nel rispetto della normativa vigente.

Nelle tabelle seguenti sono riportati gli importi con l'indicazione della percentuale di incidenza di ciascuna categoria sul volume complessivo del titolo V i quali sono confrontati con la previsione assestata del 2006 e con i dati dei rendiconti relativi al 2005 e 2004.

| TITOLO V | 2007 | % |
|--|----------------|--------|
| CATEGORIA 1 - Anticipazioni di cassa | 130.051.277,25 | 71,30 |
| CATEGORIA 2 - Finanziamenti a breve | 10.000.000,00 | 5,48 |
| CATEGORIA 3 - Assunzioni mutui e prestiti | 42.338.500,00 | 23,21 |
| CATEGORIA 4 - Emissione di prestiti obbligazionari | 0,00 | 0,00 |
| Totale | 182.389.777,25 | 100,00 |

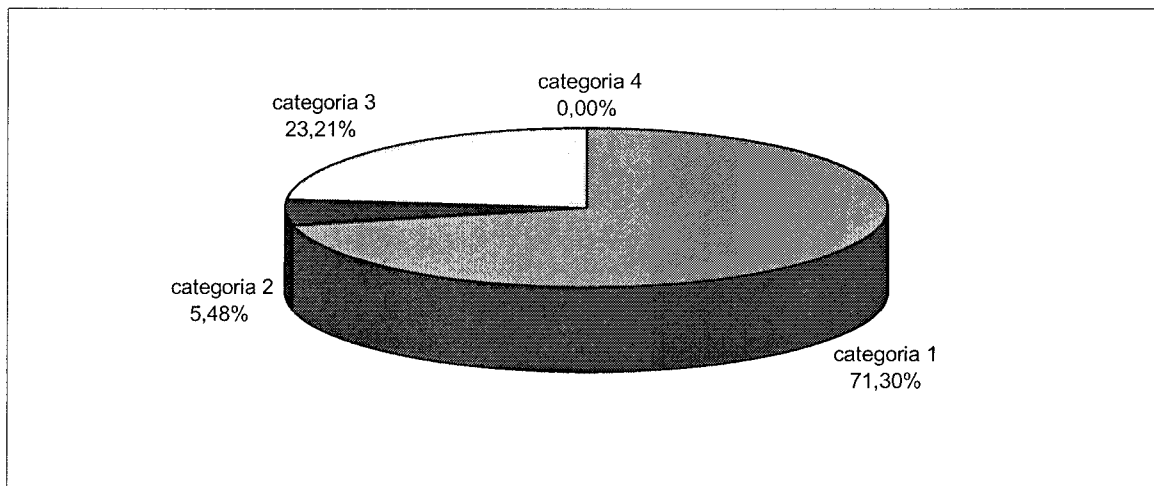

| TITOLO V | 2004 | 2005 | 2006 | 2007 |
|--|-----------------------|-----------------------|-----------------------|-----------------------|
| CATEGORIA 1 - Anticipazioni di cassa | 113.776.141,05 | 150.504.242,85 | 163.764.790,86 | 130.051.277,25 |
| CATEGORIA 2 - Finanziamenti a breve | 0,00 | 0,00 | 11.000.000,00 | 10.000.000,00 |
| CATEGORIA 3 - Assunzioni mutui e prestiti | 57.908.688,96 | 67.244.303,78 | 48.357.000,00 | 42.338.500,00 |
| CATEGORIA 4 - Emissione di prestiti obbligazionari | 0,00 | 203.786.000,00 | 0,00 | 0,00 |
| Totale | 171.684.830,01 | 421.534.546,63 | 223.121.790,86 | 182.389.777,25 |



TABELLA CAPACITA' DI INDEBITAMENTO

| | | 2007 | 2008 | 2009 |
|---|--|----------------|----------------|----------------|
| A | Ammontare entrate correnti* | 520.205.108,96 | 535.960.457,02 | 509.562.667,54 |
| B | Capacità impegno complessivo per interessi (12% di A) | 62.424.613,08 | 64.315.254,84 | 61.135.634,09 |
| C | Interessi per indebitamento in ammortamento contratti fino al 31/12 dell'anno precedente | 17.174.845,79 | 19.020.216,39 | 19.737.275,96 |
| D | Capacità di indebitamento per interessi per l'anno (B - C) | 45.249.767,29 | 45.295.038,45 | 41.398.358,13 |
| E | Interessi conseguenti il ricorso al credito ed alle fidejussioni | 2.666.575,18 | 5.571.732,66 | 6.509.629,72 |
| F | Interessi complessivi (C + E) | 19.841.420,97 | 24.591.949,05 | 26.246.905,68 |
| G | % di incidenza (F/Ax100) | 3,81% | 4,59% | 5,15% |

* Per l'annualità 2007 sono state considerate le entrate correnti accertate nel 2005 come risulta dal relativo rendiconto, per l'annualità 2008 sono state considerate quelle del 2006 assestate come da bilancio di previsione, per l'annualità 2009 quelle previste nel bilancio di previsione 2007.

2.1.6 Titolo VI - Entrate da servizi per conto di terzi

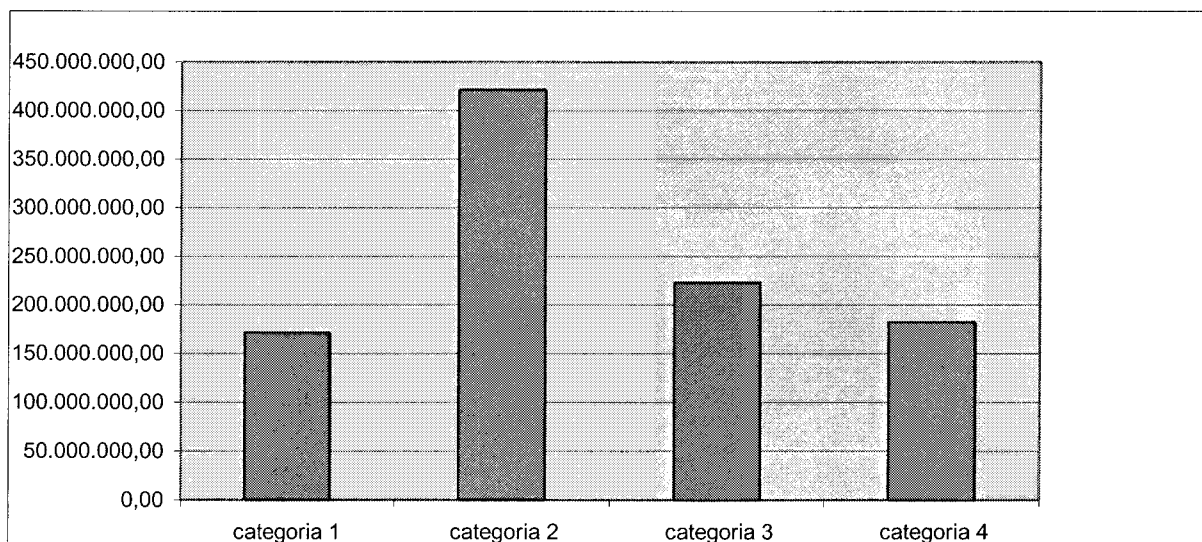
Questo titolo comprende le entrate derivanti da operazioni o da servizi effettuati per conto di terzi.

Nelle tabelle seguenti sono riportati gli importi con l'indicazione della percentuale di incidenza di ciascuna categoria sul volume complessivo del titolo VI i quali sono confrontati con la previsione assestata del 2006 e con i dati dei rendiconti relativi al 2005 e 2004.

| TITOLO VI | 2007 | % |
|--|----------------|--------|
| CATEGORIA 1 - Ritenute previdenziali ed assistenziali | 23.305.000,00 | 11,36 |
| CATEGORIA 2 - Ritenute erariali | 37.600.000,00 | 18,33 |
| CATEGORIA 3 - Altre ritenute al personale per conto terzi | 5.924.000,00 | 2,89 |
| CATEGORIA 4 - Depositi cauzionali | 270.000,00 | 0,13 |
| CATEGORIA 5 - Rimborso spese per servizi per conto terzi | 135.039.000,00 | 65,83 |
| CATEGORIA 6 - Rimborso di anticipazione Fondi per servizio economato | 2.200.000,00 | 1,07 |
| CATEGORIA 7 - Depositi per spese contrattuali | 800.000,00 | 0,39 |
| Totale | 205.138.000,00 | 100,00 |

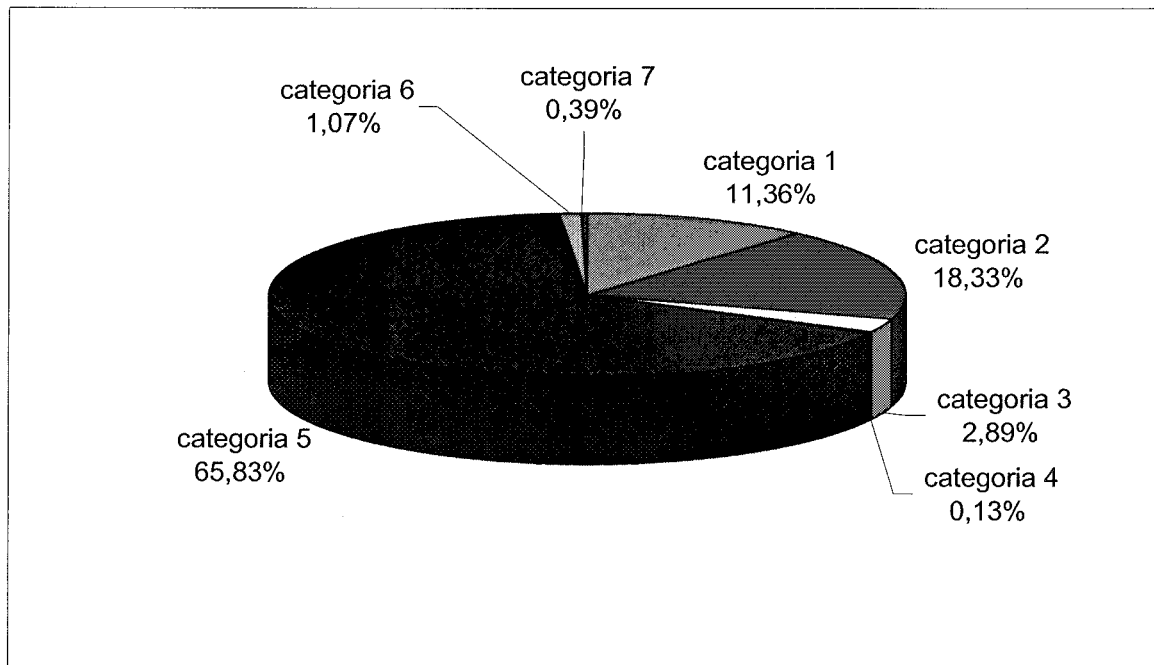

| TITOLO VI | 2004 | 2005 | 2006 | 2007 |
|--|---------------|----------------|----------------|----------------|
| CATEGORIA 1 - Ritenute previdenziali ed assistenziali | 16.278.799,02 | 15.304.138,98 | 23.305.000,00 | 23.305.000,00 |
| CATEGORIA 2 - Ritenute erariali | 34.308.593,96 | 30.375.625,25 | 37.600.000,00 | 37.600.000,00 |
| CATEGORIA 3 - Altre ritenute al personale per conto terzi | 4.815.012,72 | 4.724.635,40 | 5.924.000,00 | 5.924.000,00 |
| CATEGORIA 4 - Depositi cauzionali | 356.978,30 | 177.638,18 | 270.000,00 | 270.000,00 |
| CATEGORIA 5 - Rimborso spese per servizi per conto terzi | 16.887.948,29 | 194.549.360,57 | 135.039.000,00 | 135.039.000,00 |
| CATEGORIA 6 - Rimborso di anticipazione Fondi per servizio economato | 1.741.402,29 | 1.693.360,06 | 2.200.000,00 | 2.200.000,00 |
| CATEGORIA 7 - Depositi per spese contrattuali | 136.448,84 | 262.168,42 | 800.000,00 | 800.000,00 |
| Totale | 74.525.183,42 | 247.086.926,86 | 205.138.000,00 | 205.138.000,00 |

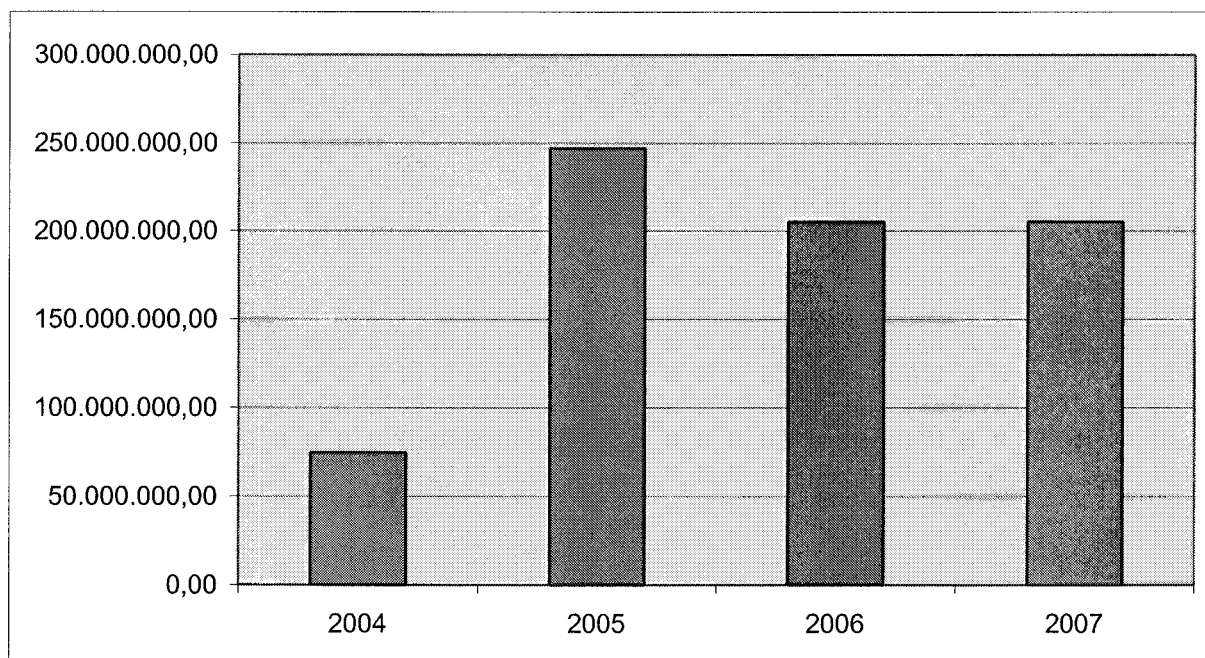

3. La spesa

3. LA SPESA

In questo capitolo sono evidenziate le spese complessive del bilancio suddivise per titoli, funzioni, servizi ed interventi, secondo la classificazione del bilancio dettata dal D.P.R. 194/96.

Le spese sono suddivise nei seguenti titoli :

- titolo I, spese correnti, destinate a finanziare la gestione ordinaria;
- titolo II, spese d'investimento, destinate alla realizzazione di infrastrutture o all'acquisto di beni mobili utilizzate per più esercizi e che incrementano il patrimonio dell'ente;
- titolo III, somme da destinare al rimborso prestiti (quote capitali);
- titolo IV, partite di giro.

| TITOLI DELLA SPESA | 2007 | % |
|--|----------------|--------|
| TITOLO I - Spese correnti | 480.753.377,16 | 48,87 |
| TITOLO II - Spese in conto capitale | 123.144.182,28 | 12,52 |
| TITOLO III - Spese per rimborso prestiti | 174.675.587,91 | 17,76 |
| TITOLO IV - Spese per servizi in conto terzi | 205.138.000,00 | 20,85 |
| Totale | 983.711.147,35 | 100,00 |

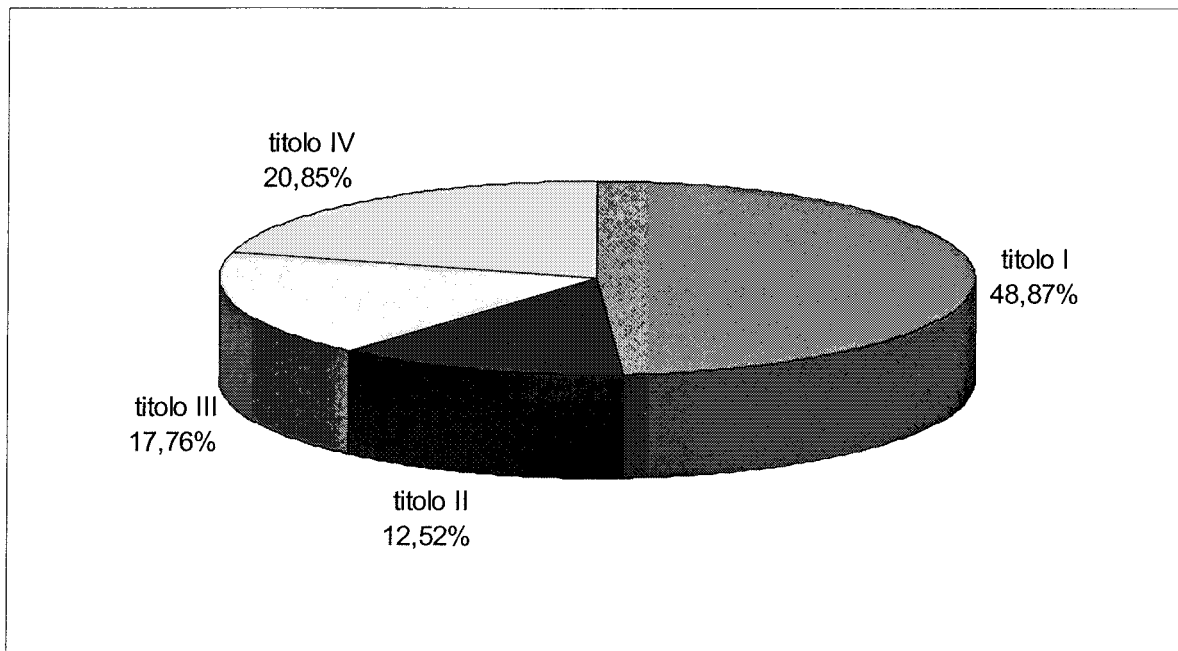

Nella tabella che segue viene effettuato un confronto con gli importi del bilancio assestato 2006, e con i dati dei rendiconti relativi al 2005 e 2004.

| TITOLI DELLA SPESA | 2004 | 2005 | 2006 | 2007 |
|--|----------------|------------------|------------------|----------------|
| TITOLO I - Spese correnti | 547.175.863,02 | 480.444.256,62 | 515.999.943,87 | 480.753.377,16 |
| TITOLO II - Spese in conto capitale | 85.825.454,66 | 231.578.535,45 | 128.456.239,70 | 123.144.182,28 |
| TITOLO III - Spese per rimborso prestiti | 239.865.328,67 | 420.936.048,84 | 215.890.166,74 | 174.675.587,91 |
| TITOLO IV - Spese per servizi in conto terzi | 74.525.183,42 | 247.086.926,86 | 205.138.000,00 | 205.138.000,00 |
| | 947.391.829,77 | 1.380.045.767,77 | 1.065.484.350,31 | 983.711.147,35 |

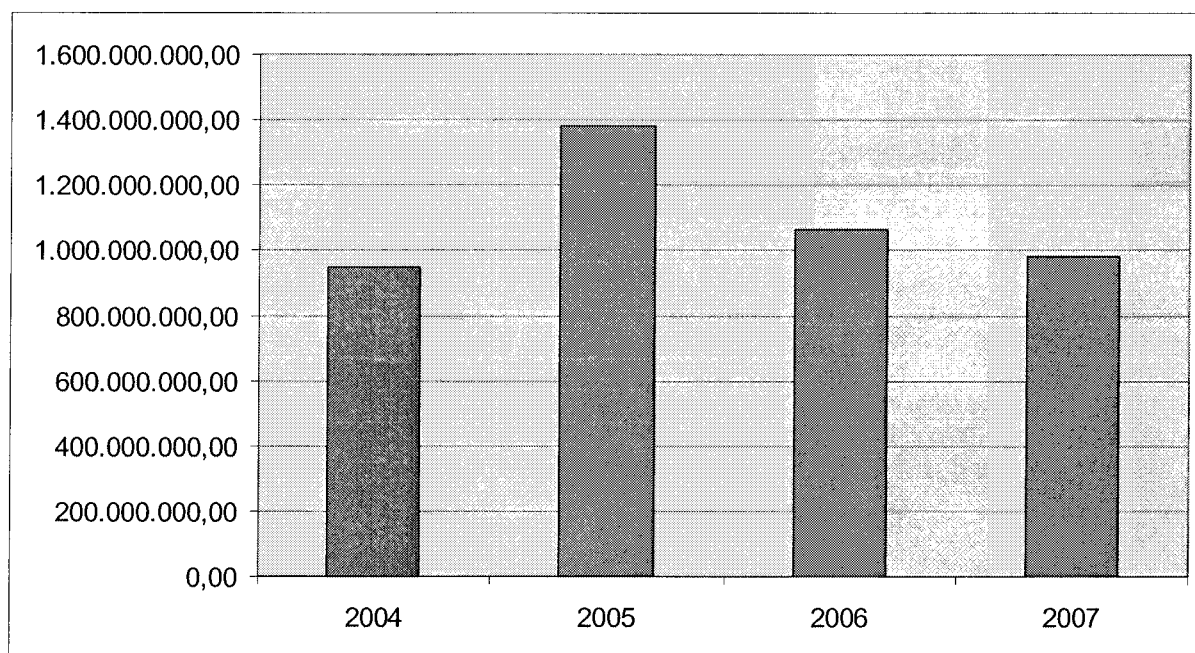

3.1 Le spese correnti

Le spese correnti (titolo I) comprendono le spese relative alla normale gestione dei servizi pubblici, e si distinguono in spese per il personale, acquisto di beni e servizi, utilizzo di beni di terzi, erogazione di contributi, interessi passivi, imposte e tasse. Tra le spese correnti sono inclusi anche gli oneri non strettamente legati all'esercizio considerato, gli ammortamenti, il fondo svalutazione crediti ed il fondo di riserva che sono iscritti in bilancio come stanziamento di spesa ma che non vengono impegnati.

Nel titolo I sono anche comprese € 46.335.234,33 di spese finalizzate che trovano corrispondenza in entrata nei titoli I, II e III.

Per una migliore lettura dei dati del bilancio, la spesa è articolata per funzioni ed interventi.

| TITOLO I° | 2007 | % |
|--|----------------|--------|
| FUNZIONE 01 - Amministrazione generale e controllo | 174.657.188,35 | 36,33 |
| FUNZIONE 02 - Giustizia | 6.429.439,13 | 1,34 |
| FUNZIONE 03 - Polizia locale | 39.889.408,17 | 8,30 |
| FUNZIONE 04 - Istruzione pubblica | 65.127.678,35 | 13,55 |
| FUNZIONE 05 - Cultura e beni culturali | 21.938.054,01 | 4,56 |
| FUNZIONE 06 - Sport ed attività ricreative | 12.532.410,92 | 2,61 |
| FUNZIONE 07 - Turismo | 1.410.612,36 | 0,29 |
| FUNZIONE 08 - Viabilità e trasporti | 49.468.478,39 | 10,29 |
| FUNZIONE 09 - Territorio ed ambiente | 21.648.631,32 | 4,50 |
| FUNZIONE 10 - Settore sociale | 82.643.849,25 | 17,19 |
| FUNZIONE 11 - Sviluppo economico | 4.458.727,03 | 0,93 |
| FUNZIONE 12 - Servizi produttivi | 548.899,88 | 0,11 |
| Totale | 480.753.377,16 | 100,00 |

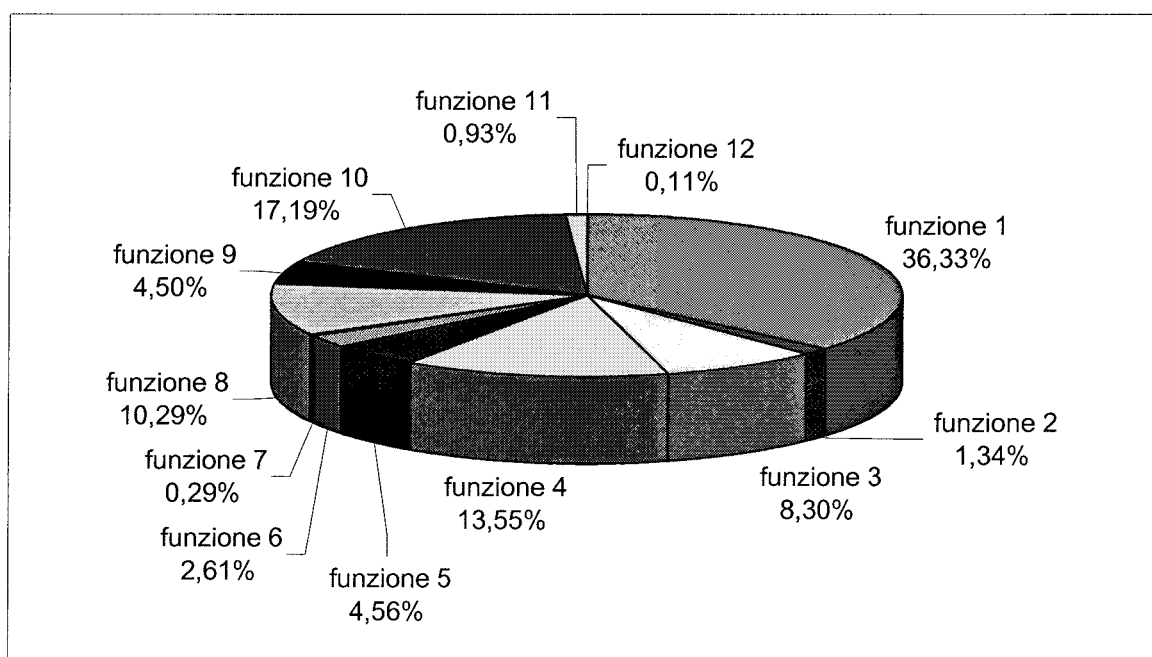

Nella tabella seguente, le spese previste per il 2007 sono confrontate con gli importi del bilancio assestato 2006 e con i dati dei rendiconti relativi agli anni 2005 e 2004, suddivisi per funzioni.

| TITOLO I° | 2004 | 2005 | 2006 | 2007 |
|--|----------------|----------------|----------------|----------------|
| FUNZIONE 01 - Amministrazione generale e controllo | 167.179.701,31 | 175.168.139,38 | 190.701.312,33 | 174.657.188,35 |
| FUNZIONE 02 - Giustizia | 7.338.044,97 | 6.985.385,71 | 6.833.330,75 | 6.429.439,13 |
| FUNZIONE 03 - Polizia locale | 34.675.085,76 | 35.794.078,00 | 37.627.268,25 | 39.889.408,17 |
| FUNZIONE 04 - Istruzione pubblica | 66.921.775,79 | 67.012.011,99 | 67.079.175,35 | 65.127.678,35 |
| FUNZIONE 05 - Cultura e beni culturali | 22.343.859,60 | 21.965.732,05 | 22.085.249,72 | 21.938.054,01 |
| FUNZIONE 06 - Sport ed attività ricreative | 11.791.028,94 | 10.524.936,06 | 12.825.685,47 | 12.532.410,92 |
| FUNZIONE 07 - Turismo | 1.236.533,67 | 1.250.648,70 | 1.450.262,34 | 1.410.612,36 |
| FUNZIONE 08 - Viabilità e trasporti | 50.358.817,31 | 50.329.639,78 | 64.823.537,54 | 49.468.478,39 |
| FUNZIONE 09 - Territorio ed ambiente | 87.797.349,90 | 22.543.685,00 | 23.262.141,69 | 21.648.631,32 |
| FUNZIONE 10 - Settore sociale | 90.830.667,85 | 80.795.270,45 | 83.949.603,21 | 82.643.849,25 |
| FUNZIONE 11 - Sviluppo economico | 6.041.082,23 | 7.177.216,18 | 4.883.313,39 | 4.458.727,03 |
| FUNZIONE 12 - Servizi produttivi | 661.915,69 | 897.513,32 | 479.063,83 | 548.899,88 |
| | 547.175.863,02 | 480.444.256,62 | 515.999.943,87 | 480.753.377,16 |

Nella funzione 1 sono compresi € 2.022.684,59, per ciascun anno 2006-2007, relativi a contributi erogati indirettamente ad associazioni quali riduzioni di canoni relativi a concessioni di immobili di proprietà del comune.

La funzione 6 comprende € 1.750.000,00 per gli esercizi 2006 e 2007 quali contributi erogati alle società sportive concessionarie di impianti comunali a titolo di rimborso per le utenze pagate.

Nella funzione 8 sono compresi per il 2005 € 3.061.572,40 di trasferimenti dalla Provincia e per il 2006 € 13.923.316,34 di trasferimenti dalla Provincia e dalla Regione a favore dell'azienda di trasporto pubblico.

La diminuzione alla funzione 9 tra l'esercizio 2004 e 2005 è dovuta al passaggio della TARSU a TIA e quindi all'azzeramento nel 2005 delle spese del servizio. La spesa nell'anno 2004 era € 62.590.000,00.

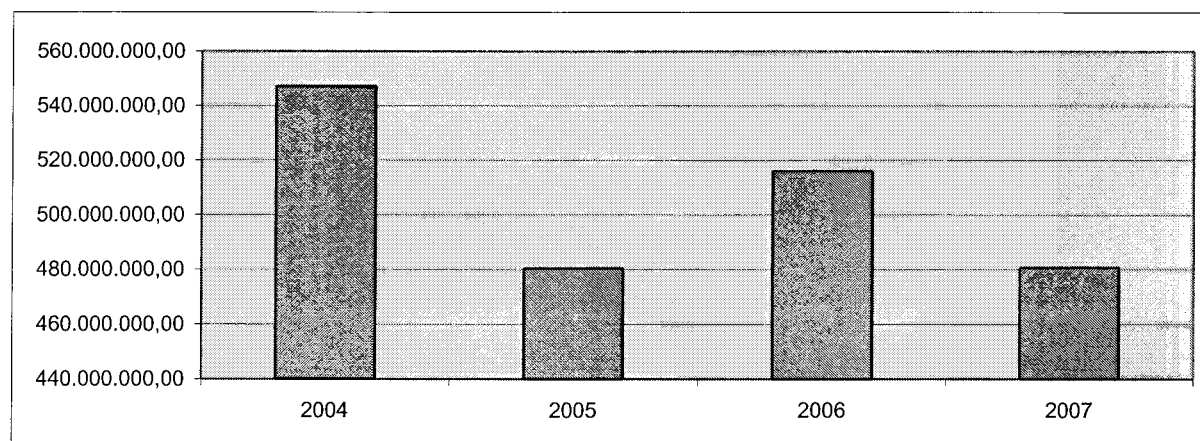

Nella tabella seguente le spese correnti vengono analizzate suddivise per interventi.

| TITOLO I | | 2007 | % |
|----------|--------------------------------------|----------------|--------|
| 1 | Personale | 193.628.957,26 | 40,28 |
| 2 | Acquisto beni e/o materie prime | 5.261.643,87 | 1,09 |
| 3 | Prestazioni di servizi | 175.401.078,59 | 36,48 |
| 4 | Utilizzo di beni di terzi | 8.561.702,80 | 1,78 |
| 5 | Trasferimenti | 47.025.793,50 | 9,78 |
| 6 | Interessi passivi e oneri finanziari | 31.110.365,08 | 6,47 |
| 7 | Imposte e tasse | 15.243.136,06 | 3,17 |
| 8 | Oneri straordinari | 2.970.700,00 | 0,62 |
| 9 | Ammortamenti d'esercizio | | |
| 10 | Fondo svalutazione crediti | | |
| 11 | Fondo di riserva | 1.550.000,00 | 0,32 |
| Totale | | 480.753.377,16 | 100,00 |

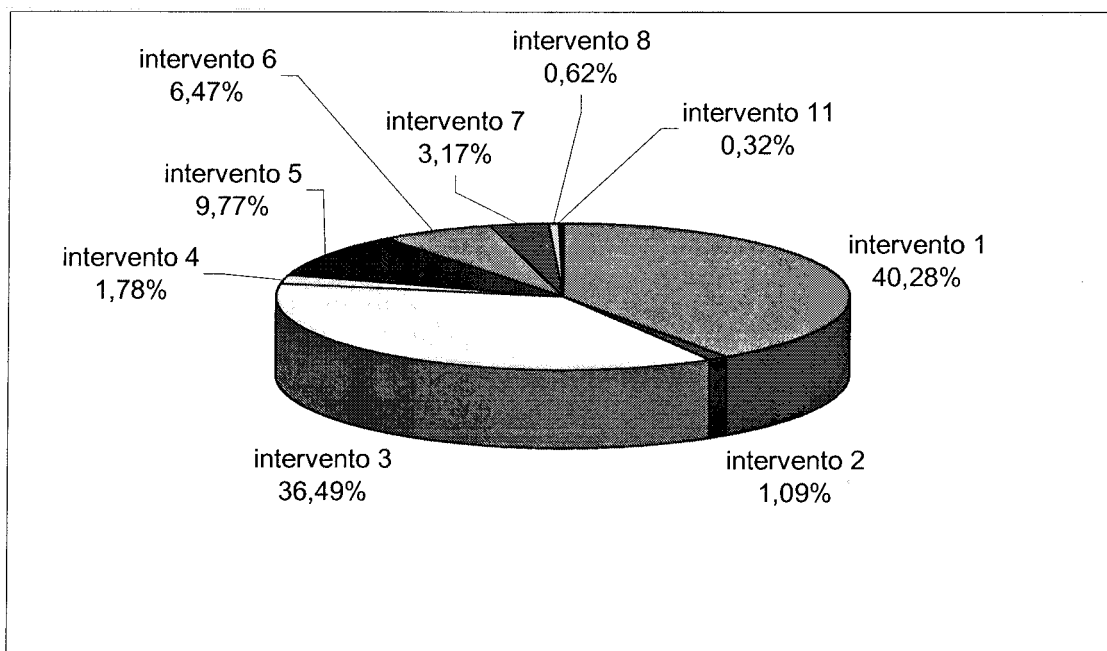

Nella tabella seguente, le spese previste per il 2007 sono confrontate con gli importi del bilancio assestato 2006 e con i dati dei rendiconti relativi agli anni 2005 e 2004, suddivisi per interventi.

| TITOLO I | | 2004 | 2005 | 2006 | 2007 |
|----------|--------------------------------------|----------------|----------------|----------------|----------------|
| 1 | Personale | 185.026.892,70 | 192.705.931,54 | 195.199.588,63 | 193.628.957,26 |
| 2 | Acquisto beni e/o materie prime | 7.710.255,17 | 6.611.156,75 | 6.360.303,83 | 5.261.643,87 |
| 3 | Prestazioni di servizi | 247.640.733,14 | 178.503.623,25 | 189.990.463,34 | 175.401.078,59 |
| 4 | Utilizzo di beni di terzi | 7.781.613,77 | 7.656.768,55 | 8.375.024,82 | 8.561.702,80 |
| 5 | Trasferimenti | 47.049.551,48 | 50.483.785,86 | 63.603.932,58 | 47.025.793,50 |
| 6 | Interessi passivi e oneri finanziari | 34.343.913,75 | 29.818.860,04 | 32.494.800,72 | 31.110.365,08 |
| 7 | Imposte e tasse | 12.540.047,92 | 13.145.463,00 | 13.765.689,93 | 15.243.136,06 |
| 8 | Oneri straordinari | 5.082.855,09 | 1.518.667,63 | 4.510.140,02 | 2.970.700,00 |
| 9 | Ammortamenti d'esercizio | | | | |
| 10 | Fondo svalutazione crediti | | | | |
| 11 | Fondo di riserva | 0,00 | 0,00 | 1.700.000,00 | 1.550.000,00 |
| Totale | | 547.175.863,02 | 480.444.256,62 | 515.999.943,87 | 480.753.377,16 |

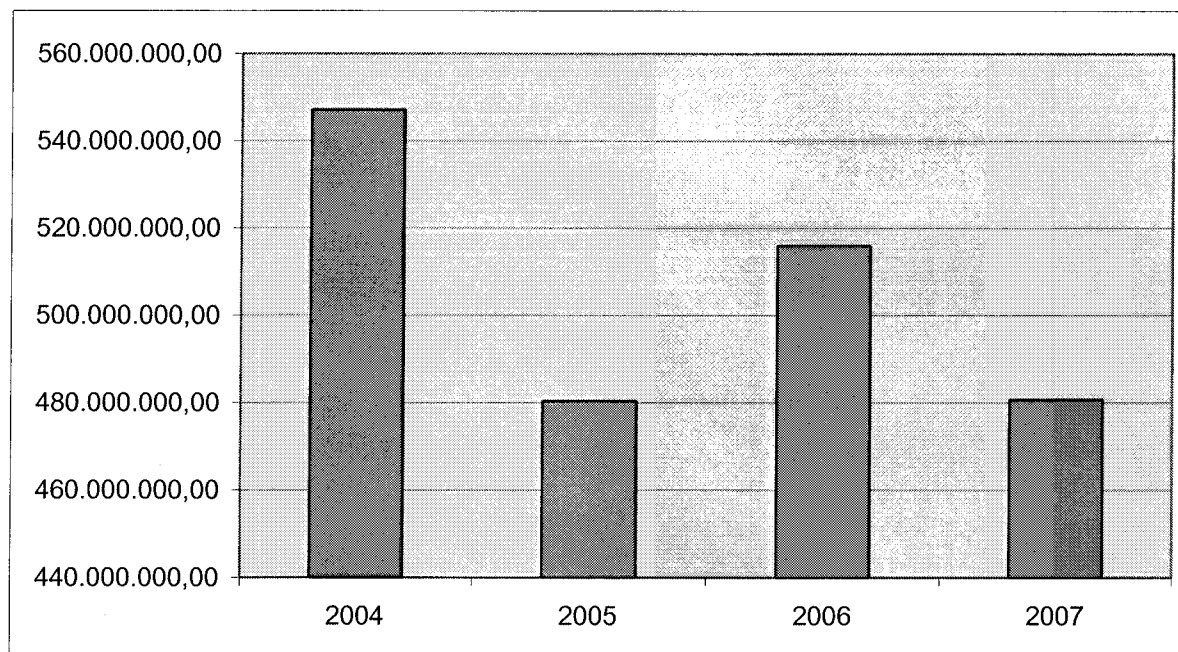

3.2 Le spese in conto capitale

Le spese per investimenti sono destinate ad opere pubbliche, espropri, incarichi professionali, concessioni di crediti, acquisto di beni inventariabili, trasferimenti di capitali, partecipazioni azionarie e conferimenti di capitali.

Nella tabella, le stesse sono rappresentate per funzioni e con l'indicazione della percentuale di incidenza di ciascuna sul volume complessivo del titolo II.

Nella tabella successiva, ciascuna funzione viene confrontata con gli importi del bilancio assestato 2006 e con i dati dei rendiconti relativi al 2005 e 2004.

| TITOLO II | 2007 | % |
|--|----------------|--------|
| FUNZIONE 01 - Amministrazione generale e controllo | 57.108.333,64 | 46,38 |
| FUNZIONE 02 - Giustizia | 50.000,00 | 0,04 |
| FUNZIONE 03 - Polizia locale | 690.000,00 | 0,56 |
| FUNZIONE 04 - Istruzione pubblica | 4.240.000,00 | 3,44 |
| FUNZIONE 05 - Cultura e beni culturali | 5.232.299,58 | 4,25 |
| FUNZIONE 06 - Sport ed attività ricreative | 2.750.000,00 | 2,23 |
| FUNZIONE 07 - Turismo | 0,00 | 0,00 |
| FUNZIONE 08 - Viabilità e trasporti | 28.880.343,64 | 23,45 |
| FUNZIONE 09 - Territorio ed ambiente | 18.162.705,42 | 14,75 |
| FUNZIONE 10 - Settore sociale | 4.680.500,00 | 3,80 |
| FUNZIONE 11 - Sviluppo economico | 1.350.000,00 | 1,10 |
| FUNZIONE 12 - Servizi produttivi | 0,00 | 0,00 |
| Totale | 123.144.182,28 | 100,00 |

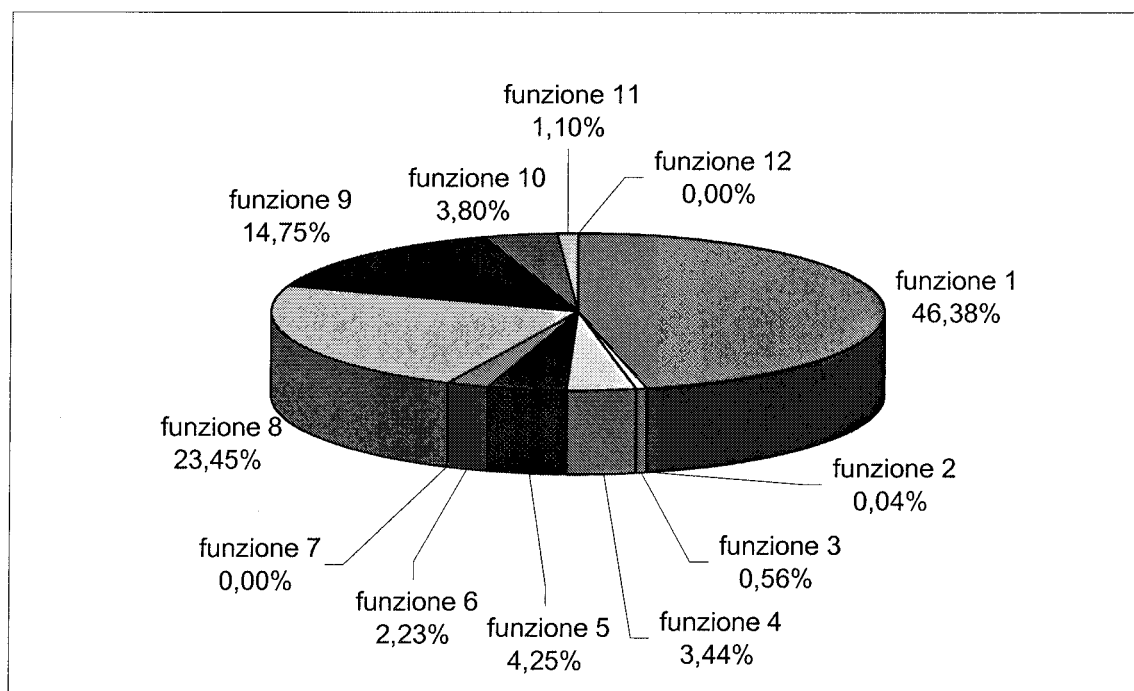

| TITOLO II | 2004 | 2005 | 2006 | 2007 |
|--|-----------------------|-----------------------|-----------------------|-----------------------|
| FUNZIONE 01 - Amministrazione generale e controllo | 83.288.296,67 | 83.341.443,01 | 57.670.746,47 | 57.108.333,64 |
| FUNZIONE 02 - Giustizia | 250.000,00 | 50.000,00 | 0,00 | 50.000,00 |
| FUNZIONE 03 - Polizia locale | 2.899.250,00 | 799.999,53 | 817.000,00 | 690.000,00 |
| FUNZIONE 04 - Istruzione pubblica | 22.059.802,00 | 8.342.106,99 | 6.609.684,08 | 4.240.000,00 |
| FUNZIONE 05 - Cultura e beni culturali | 12.780.246,51 | 9.309.920,38 | 3.537.614,00 | 5.232.299,58 |
| FUNZIONE 06 - Sport ed attività ricreative | 3.751.577,16 | 4.646.417,24 | 3.098.000,00 | 2.750.000,00 |
| FUNZIONE 07 - Turismo | 0,00 | 0,00 | 42.000,00 | 0,00 |
| FUNZIONE 08 - Viabilità e trasporti | 148.675.857,30 | 102.070.980,79 | 38.756.911,26 | 28.880.343,64 |
| FUNZIONE 09 - Territorio ed ambiente | 22.713.678,17 | 18.661.044,51 | 16.044.749,82 | 18.162.705,42 |
| FUNZIONE 10 - Settore sociale | 5.769.535,96 | 3.340.000,00 | 1.408.734,47 | 4.680.500,00 |
| FUNZIONE 11 - Sviluppo economico | 4.665.457,36 | 200.000,00 | 0,00 | 1.350.000,00 |
| FUNZIONE 12 - Servizi produttivi | 5.733.368,53 | 816.623,00 | 470.799,60 | 0,00 |
| Totale | 312.587.069,66 | 231.578.535,45 | 128.456.239,70 | 123.144.182,28 |

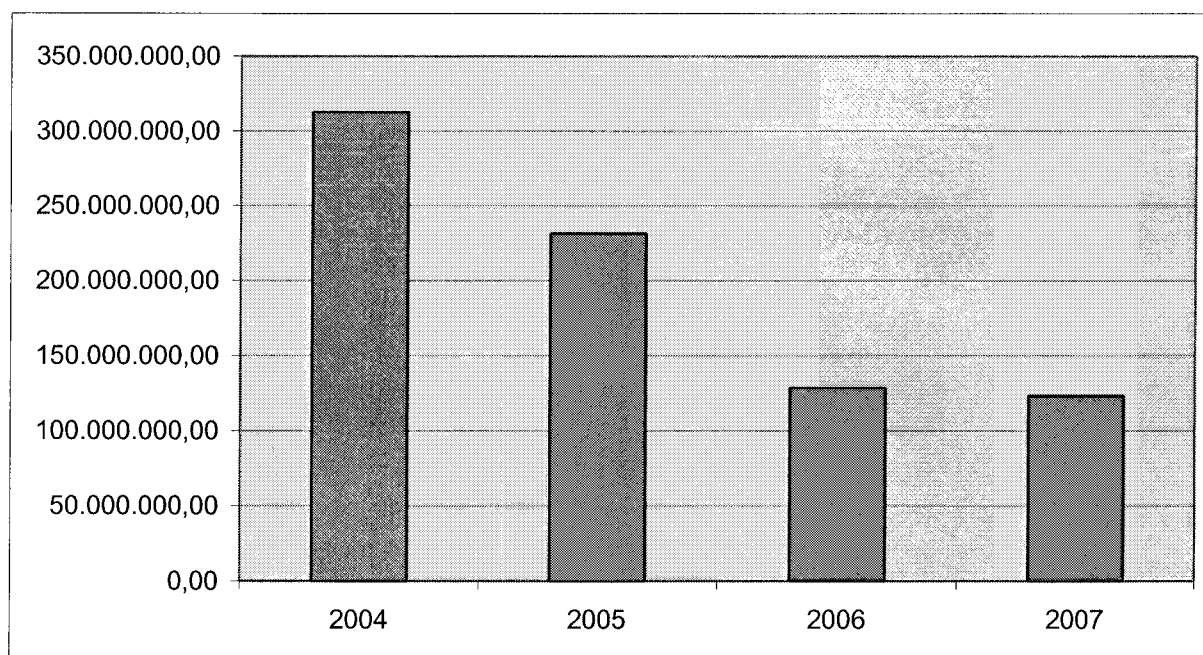

3.2.1 Il programma triennale degli investimenti

La spesa per investimenti è rappresentata principalmente da lavori pubblici gestiti direttamente dal comune (la voce acquisizione beni immobili ammonta nel 2007 ad euro 64,3 milioni e complessivamente ad euro 175,8 milioni).

E' stato previsto nel triennio un ingente investimento per lo sviluppo degli accessi alla città. Si tratta di un contenitore unitario che deve ricomprendere tutte le parti del sistema su cui convogliare di volta in volta le risorse a disposizione, comunali o derivanti da programmi di finanziamento regionali, nazionali o comunitari.

Nelle spese per acquisto beni mobili inventariabili, vi sono compresi anche l'hardware ed il software necessari per proseguire e completare i progetti di informatizzazione iniziati nei precedenti anni.

La tipologia di investimenti previsti da realizzare è rilevabile in sintesi dalle seguenti tabelle articolate per finanziamento, funzioni, intervento ed aree programmatiche. Nelle medesime (diversamente da quanto indicato nella tabella precedente, ove sono indicate le previsioni totali del titolo II) non vi sono le previsioni dell'intervento 10 "Concessioni di crediti ed anticipazioni" per un totale di € 45.400.000,00, mentre sono compresi gli investimenti finanziati con economie e residui di anni precedenti (codice 6) e le opere realizzate da privati (codice 23) per un totale di € 8.842.783,32.

Nel programma triennale degli investimenti e nel programma annuale e triennale dei lavori pubblici, i medesimi sono indicati analiticamente.

SPESE INVESTIMENTI PER TIPO DI FINANZIAMENTO

| CODICE | TIPO FINANZIAMENTO | 2007 | 2008 | 2009 | TOTALE |
|--------|---|----------------------|----------------------|----------------------|-----------------------|
| 1 | FINANZIAMENTI A CARICO DELLO STATO E ALTRI ENTI PP. | 0,00 | 0,00 | 0,00 | 0,00 |
| 2 | MUTUI E B.O.C. A CARICO DEL COMUNE | 42.338.500,00 | 49.500.000,00 | 48.000.000,00 | 139.838.500,00 |
| 4 | LEGGE 10/77 | 8.125.000,00 | 8.060.000,00 | 7.995.000,00 | 24.180.000,00 |
| 5 | CONTRIBUTI DELLO STATO E ALTRI EE.PP. | 15.069.031,00 | 10.066.646,00 | 4.000.000,00 | 29.135.677,00 |
| 6 | ECONOMIE E RESIDUI DI ANNI PRECEDENTI | 6.708.983,82 | 30.000,00 | 0,00 | 6.738.983,82 |
| 7 | ALIENAZIONI VINCOLATE (ex LEGGE 560/93) | 1.700.000,00 | 1.700.000,00 | 0,00 | 3.400.000,00 |
| 8 | CONTRIBUTI DI TERZI | 363.280,00 | 110.000,00 | 0,00 | 473.280,00 |
| 9 | SPONSORIZZAZIONI | 38.000,00 | 0,00 | 0,00 | 38.000,00 |
| 11 | RISCOSSIONE DI CREDITI | 103.687,64 | 0,00 | 0,00 | 103.687,64 |
| 14 | ALIENAZIONI IMMOBILIARI E MOBILIARI NON VINCOLATE | 9.818.683,64 | 4.821.232,72 | 1.713.809,52 | 16.353.725,88 |
| 15 | CESSIONI AREE PEEP | 100.000,00 | 50.000,00 | 0,00 | 150.000,00 |
| 16 | AVANZO DI GESTIONE | 88.000,00 | 66.000,00 | 66.000,00 | 220.000,00 |
| 17 | PROJECT FINANCING e CONCESSIONI | 0,00 | 0,00 | 0,00 | 0,00 |
| 20 | CONTRIBUTI U.E.(OB2 E ALTRI) | 0,00 | 0,00 | 0,00 | 0,00 |
| 23 | OPERE REALIZZATE DA PRIVATI | 2.133.800,00 | 0,00 | 0,00 | 2.133.800,00 |
| 24 | PROJECT FINANCING e CONCESSIONI (in corso) | 0,00 | 0,00 | 0,00 | 0,00 |
| | TOTALE | 86.586.966,10 | 74.403.878,72 | 61.774.809,52 | 222.765.654,34 |

SPESE INVESTIMENTI PER FUNZIONI

| FUNZ. | DESCRIZIONE | 2007 | 2008 | 2009 | Totale |
|---------------|--|----------------------|----------------------|----------------------|-----------------------|
| 01 | Funzioni generali di amministrazione, di gestione e di controllo | 12.144.634,04 | 8.802.200,08 | 8.115.000,00 | 29.061.834,12 |
| 02 | Funzioni relative alla giustizia | 110.000,00 | 2.050.000,00 | 50.000,00 | 2.210.000,00 |
| 03 | Funzioni di polizia locale | 690.000,00 | 1.850.000,00 | 1.850.000,00 | 4.390.000,00 |
| 04 | Funzioni di istruzione pubblica | 4.390.000,00 | 9.435.000,00 | 10.195.130,88 | 24.020.130,88 |
| 05 | Funzioni relative alla cultura e ai beni culturali | 7.616.099,58 | 2.691.000,00 | 2.815.000,00 | 13.122.099,58 |
| 06 | Funzioni nel settore sportivo e ricreativo | 2.750.000,00 | 2.600.000,00 | 2.650.000,00 | 8.000.000,00 |
| 07 | Funzioni nel campo turistico | - | - | - | - |
| 08 | Funzioni nel campo della viabilità e dei trasporti | 31.525.509,16 | 22.292.678,64 | 22.766.678,64 | 76.584.866,44 |
| 09 | Funzioni riguardanti la gestione territorio e dell'ambiente | 19.440.223,32 | 22.223.000,00 | 12.063.000,00 | 53.726.223,32 |
| 10 | Funzioni nel settore sociale | 6.480.500,00 | 2.260.000,00 | 1.070.000,00 | 9.810.500,00 |
| 11 | Funzioni nel campo dello sviluppo economico | 1.440.000,00 | 200.000,00 | 200.000,00 | 1.840.000,00 |
| 12 | Funzioni relative a servizi produttivi | - | - | - | - |
| TOTALE | | 86.586.966,10 | 74.403.878,72 | 61.774.809,52 | 222.765.654,34 |

SPESE INVESTIMENTI PER INTERVENTI

| INTERV. | DESCRIZIONE | 2007 | 2008 | 2009 | TOTALE |
|---------------|---|----------------------|----------------------|----------------------|-----------------------|
| 01 | Acquisizione di beni immobili | 64.354.853,43 | 58.446.678,64 | 53.001.678,64 | 175.823.210,71 |
| 02 | Esproprio e servitù onerose | 1.835.498,15 | 1.130.000,00 | 350.000,00 | 3.315.498,15 |
| 05 | Acquisizioni di beni mobili, macchine e attrezzature tecnico-scientifiche | 7.425.542,00 | 7.035.200,08 | 6.194.130,88 | 20.654.872,96 |
| 06 | Incarichi professionali esterni | 2.960.481,52 | 1.570.000,00 | 633.000,00 | 5.143.481,52 |
| 07 | Trasferimenti di capitale | 9.770.591,00 | 6.222.000,00 | 1.596.000,00 | 17.588.591,00 |
| 08 | Partecipazioni azionarie | - | - | - | - |
| 09 | Conferimenti di capitale | 240.000,00 | - | - | 240.000,00 |
| TOTALE | | 86.586.966,10 | 74.403.878,72 | 61.774.809,52 | 222.765.654,34 |

SPESE INVESTIMENTI PER AREE DI PROGRAMMA

| Area | Programma | 2007 | % | 2008 | % | 2009 | % | TOTALE |
|---------------|--|----------------------|----------------|----------------------|----------------|----------------------|----------------|-----------------------|
| 11 | Coesione e inclusione sociale | 13.738.500,00 | 15,87% | 14.413.000,00 | 19,37% | 14.033.130,88 | 22,72% | 42.184.630,88 |
| 22 | Trasformazioni urbanistiche, infrastrutture e ambiente | 51.084.032,88 | 59,00% | 46.247.678,64 | 62,16% | 36.561.678,64 | 59,19% | 133.893.390,16 |
| 33 | La cultura e lo sviluppo | 9.396.099,58 | 10,85% | 2.891.000,00 | 3,89% | 3.015.000,00 | 4,88% | 15.302.099,58 |
| 44 | L'Azienda comune e la città metropolitana | 12.368.333,64 | 14,28% | 10.852.200,08 | 14,59% | 8.165.000,00 | 13,22% | 31.385.533,72 |
| TOTALE | | 86.586.966,10 | 100,00% | 74.403.878,72 | 100,00% | 61.774.809,52 | 100,00% | 222.765.654,34 |

3.3 Le spese per rimborso prestiti

Sono formate dagli oneri da sostenere nel corso dell'esercizio 2007 per il rimborso delle quote capitali riferite a prestiti contratti negli anni precedenti. La parte della rata riferita agli interessi passivi è invece inserita tra le spese correnti all'intervento 06.

Nelle tabelle sottostanti viene rappresentata la ripartizione percentuale degli interventi rispetto al valore complessivo del titolo III per l'anno 2007 e di seguito il confronto di ciascuno di essi con gli importi del bilancio assestato 2006 e con i dati dei rendiconti degli anni 2005 e 2004.

| TITOLO III | 2007 | % |
|---|----------------|--------|
| Intervento 1 - Rimborso per anticipazioni di cassa | 130.051.277,25 | 74,45 |
| Intervento 2 - Rimborso di finanziamenti a breve termine | 10.000.000,00 | 5,72 |
| Intervento 3 - Rimborso di quota capitale di mutui e prestiti | 17.842.722,65 | 10,21 |
| Intervento 4 - Rimborso di prestiti obbligazionari | 16.781.588,01 | 9,61 |
| Intervento 5 - Rimborso di quota capitale di debiti pluriennali | 0,00 | 0,00 |
| Totale | 174.675.587,91 | 100,00 |

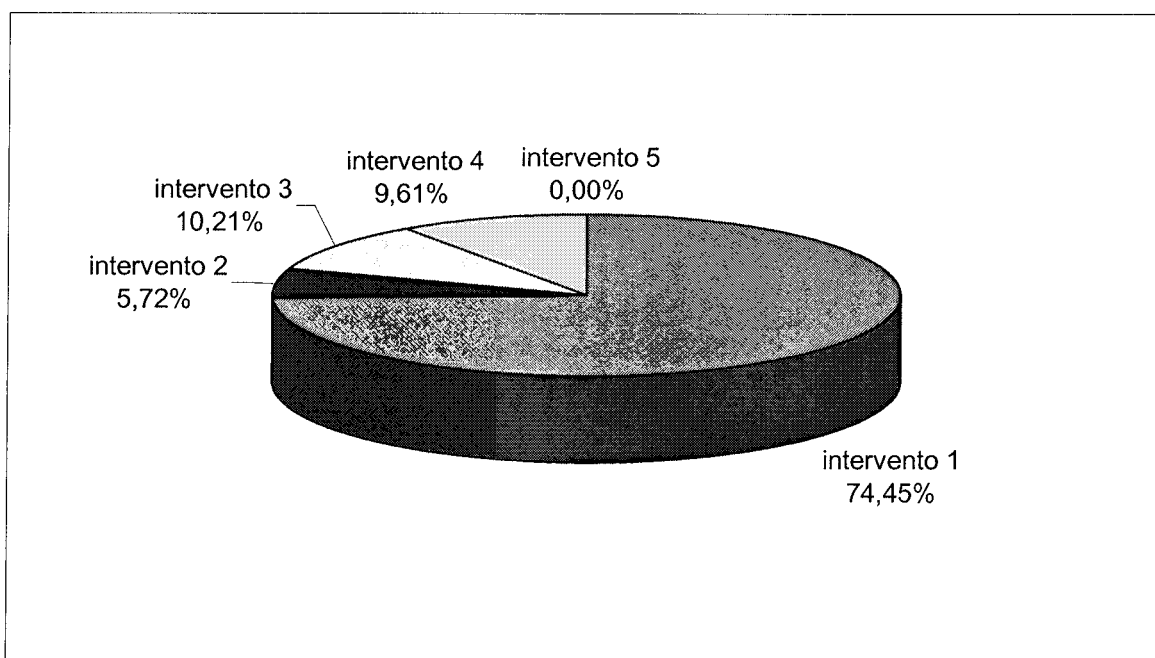

| TITOLO III | 2004 | 2005 | 2006 | 2007 |
|--|-----------------------|-----------------------|-----------------------|-----------------------|
| Rimborso per anticipazioni di cassa | 113.776.141,05 | 150.504.242,85 | 163.764.790,86 | 130.051.277,25 |
| Rimborso di finanziamenti a breve termine | 0,00 | 0,00 | 11.000.000,00 | 10.000.000,00 |
| Rimborso di quota capitale di mutui e prestiti | 114.556.197,60 | 258.795.594,65 | 24.443.415,52 | 17.842.722,65 |
| Rimborso di prestiti obbligazionari | 11.532.990,02 | 11.636.211,34 | 16.681.960,36 | 16.781.588,01 |
| Rimborso di quota capitale di debiti pluriennali | 0,00 | 0,00 | 0,00 | 0,00 |
| | 239.865.328,67 | 420.936.048,84 | 215.890.166,74 | 174.675.587,91 |

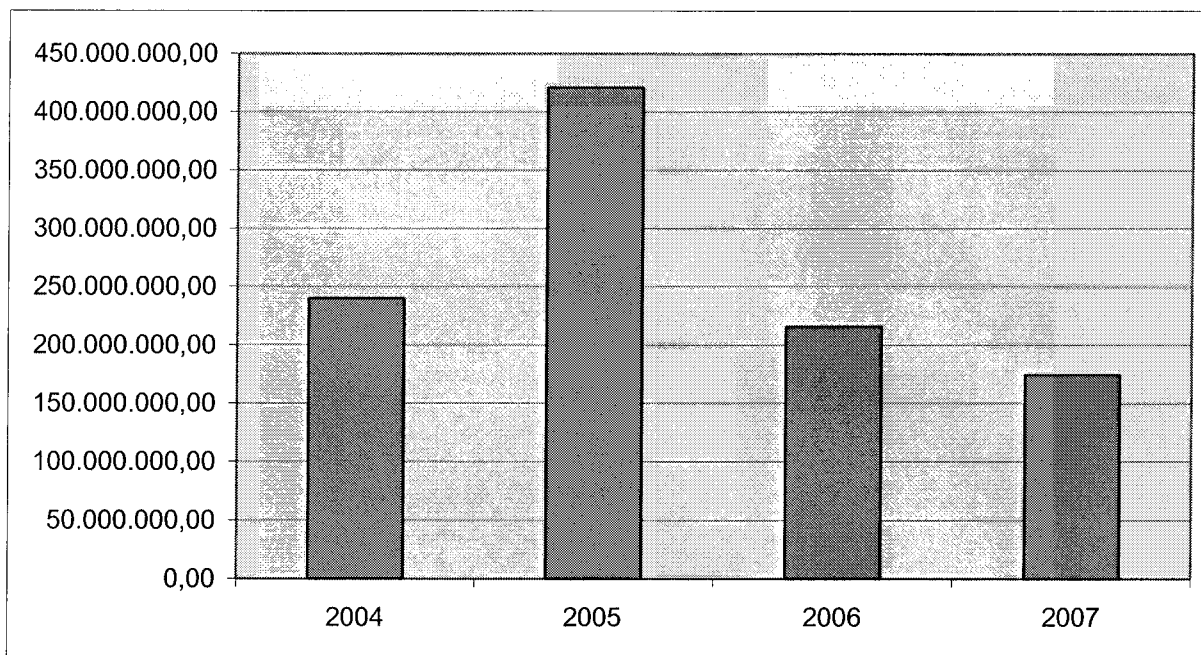

3.4 Le spese per servizi per conto di terzi

Il titolo IV comprende le spese derivanti da operazioni o da servizi effettuati per conto di terzi. Nelle tabelle seguenti sono riportati gli importi con l'indicazione della percentuale di incidenza di ciascun intervento sul volume complessivo del titolo IV e il confronto con gli importi del bilancio assestato 2006 e con i dati dei rendiconti 2005 e 2004.

| TITOLO IV | 2007 | % |
|---|----------------|--------|
| INTERVENTO 1 - Ritenute previdenziali ed assistenziali al personale | 23.305.000,00 | 11,36 |
| INTERVENTO 2 - Ritenute erariali | 37.600.000,00 | 18,33 |
| INTERVENTO 3 - Altre ritenute al personale per conto di terzi | 5.924.000,00 | 2,89 |
| INTERVENTO 4 - Restituzione di depositi cauzionali | 270.000,00 | 0,13 |
| INTERVENTO 5 - Spese per servizi per conto di terzi | 135.039.000,00 | 65,83 |
| INTERVENTO 6 - Anticipazione di fondi per il servizio economato | 2.200.000,00 | 1,07 |
| INTERVENTO 7 - Restituzione di depositi per spese contrattuali | 800.000,00 | 0,39 |
| Totale | 205.138.000,00 | 100,00 |

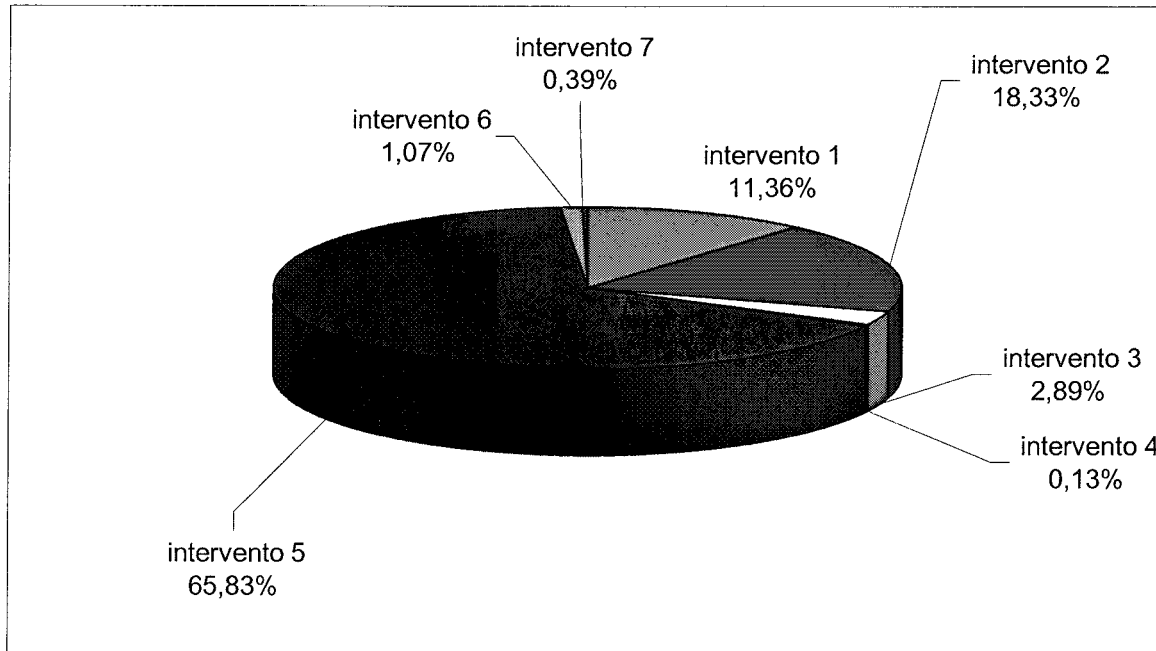

| TITOLO IV | 2004 | 2005 | 2006 | 2007 |
|---|----------------------|-----------------------|-----------------------|-----------------------|
| INTERVENTO 1 - Ritenute previdenziali ed assistenziali | 16.278.799,02 | 15.304.138,98 | 23.305.000,00 | 23.305.000,00 |
| INTERVENTO 2 - Ritenute erariali | 34.308.593,96 | 30.375.625,25 | 37.600.000,00 | 37.600.000,00 |
| INTERVENTO 3 - Altre ritenute al personale per conto terzi | 4.815.012,72 | 4.724.635,40 | 5.924.000,00 | 5.924.000,00 |
| INTERVENTO 4 - Depositi cauzionali | 356.978,30 | 177.638,18 | 270.000,00 | 270.000,00 |
| INTERVENTO 5 - Rimborso spese per servizi per conto terzi | 16.887.948,29 | 194.549.360,57 | 135.039.000,00 | 135.039.000,00 |
| INTERVENTO 6 - Rimborso di anticipazione Fondi per servizio economato | 1.741.402,29 | 1.693.360,06 | 2.200.000,00 | 2.200.000,00 |
| INTERVENTO 7 - Depositi per spese contrattuali | 136.448,84 | 262.168,42 | 800.000,00 | 800.000,00 |
| Totale | 74.525.183,42 | 247.086.926,86 | 205.138.000,00 | 205.138.000,00 |

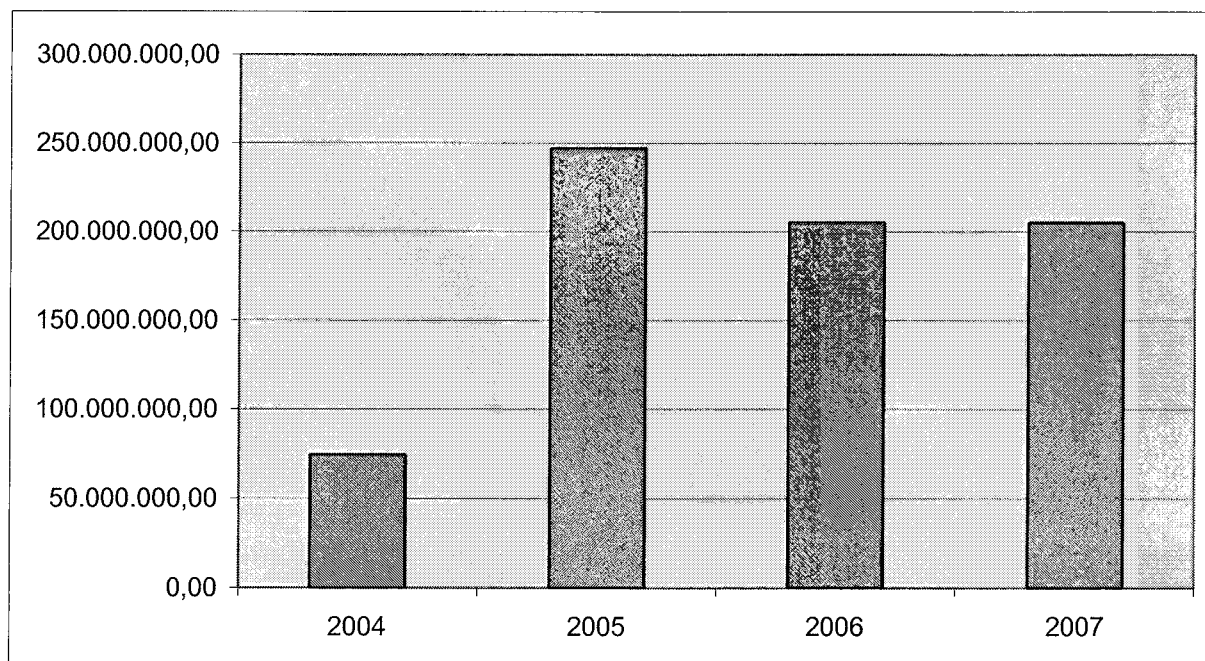

4. Il bilancio di previsione per indici

4. IL BILANCIO DI PREVISIONE PER INDICI

Al fine di fornire al lettore ulteriori specificazioni, per una riflessione più approfondita e completa, in questo capitolo i dati del bilancio di previsione sono evidenziati per indici, che sono il risultato del confronto tra dati contabili ed extracontabili.

Gli indici facenti riferimento alla popolazione sono stati costruiti sulla base dei residenti risultanti al 31 dicembre 2005, ammontanti complessivamente a 366.901 abitanti.

Gli indici presi a riferimento sono i seguenti:

Entrate

- a) autonomia finanziaria
- b) autonomia impositiva
- c) pressione finanziaria
- d) pressione tributaria
- e) autonomia tariffaria propria
- f) intervento erariale pro-capite
- g) intervento regionale pro-capite

Spese

- a) rigidità della spesa corrente
- b) incidenza degli interessi passivi sulle spese correnti
- c) incidenza delle spese del personale sulle spese correnti
- d) spesa media del personale
- e) percentuale di copertura delle spese correnti con trasferimenti dello Stato
- f) spesa corrente pro capite
- g) spesa d'investimento pro capite

Per ciascuno di essi, ai fini di consentire una visualizzazione dell'andamento nel tempo, il valore calcolato con riferimento alle previsioni dell'anno 2007 viene confrontato con i valori calcolati sulle risultanze del consuntivo 2005 e sull'asestato dell'esercizio 2006.

4.1 ENTRATE

a) Indice di autonomia finanziaria

E' ottenuto dal rapporto tra le entrate tributarie (titolo I) più extratributarie (titolo III) con il totale delle entrate correnti (totale titoli I, II e III). Mette in relazione le risorse del Comune di Firenze con quelle complessive di parte corrente ed evidenzia la sua capacità di acquisire autonomamente i finanziamenti necessari per la spesa.

| | | | | |
|-------------------------|--|------|------|------|
| Autonomia finanziaria = | $\frac{\text{titolo I + III entrata}}{\text{titolo I + II + III entrata}}$ | 2005 | 2006 | 2007 |
| | | 0,82 | 0,80 | 0,83 |

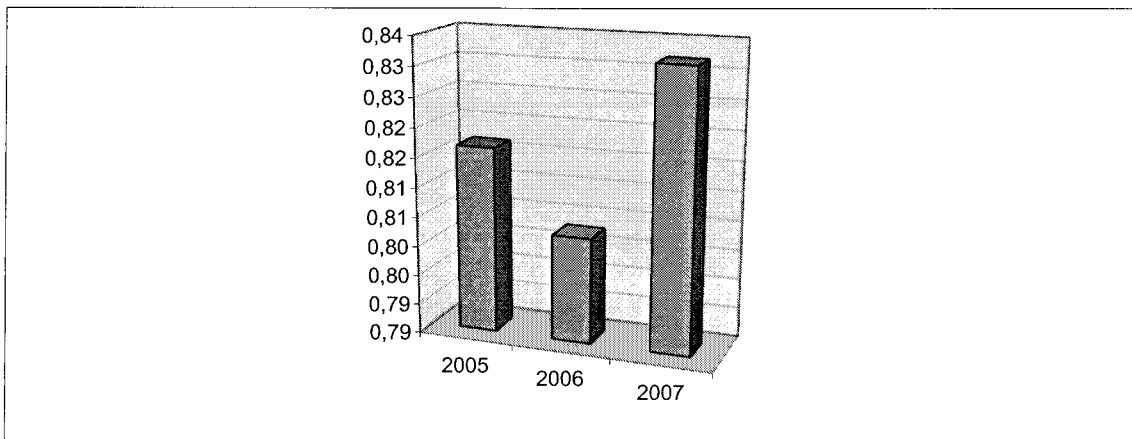

b) Indice di autonomia impositiva

Misura quanta parte delle entrate correnti, esclusi i trasferimenti statali o da altri enti del settore pubblico allargato, sia determinata da entrate proprie di natura tributaria.

| | | | | |
|------------------------|--|-------|-------|-------|
| Autonomia impositiva = | $\frac{\text{titolo I}}{\text{titolo I + II + III entrata}}$ | 2005 | 2006 | 2007 |
| | | 0,464 | 0,459 | 0,482 |

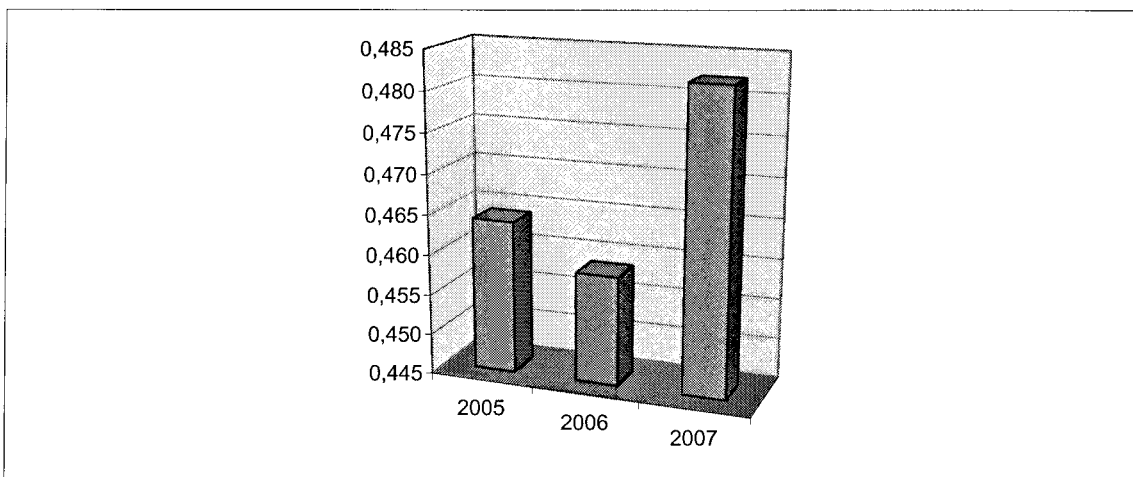

c) Indice di pressione finanziaria

Esprime la pressione fiscale esercitata dall'ente e dallo Stato sulla popolazione residente.

| | | | | |
|-------------------------|--|--------|--------|--------|
| Pressione finanziaria = | $\frac{\text{titolo I + titolo II}}{\text{popolazione}}$ | 2005 | 2006 | 2007 |
| | | 917,99 | 957,73 | 903,04 |

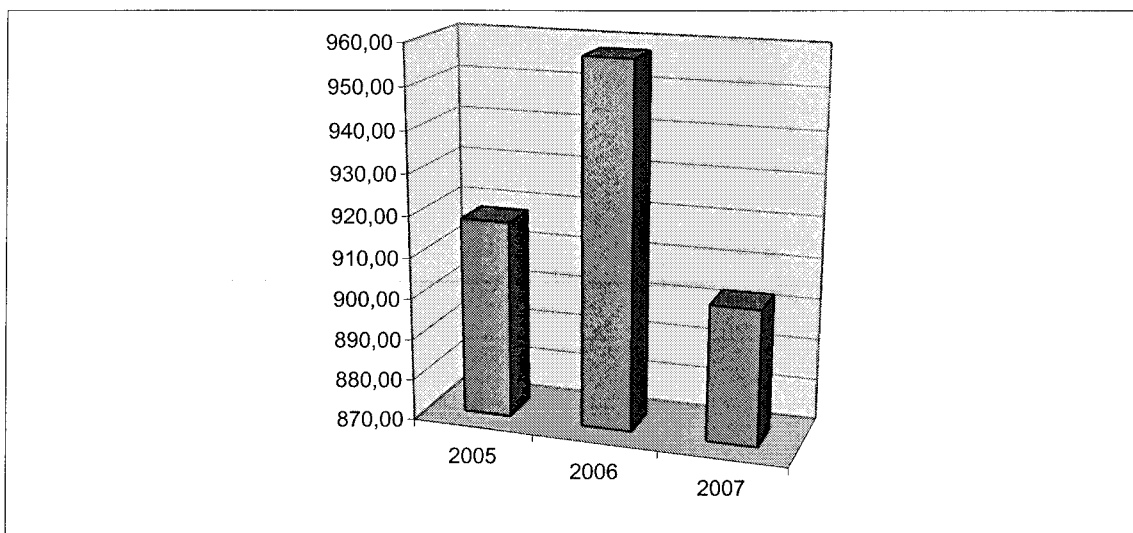

d) Indice di pressione tributaria

Ottenuto rapportando le entrate tributarie al numero degli abitanti, evidenzia il carico fiscale mediamente imposto a ciascun abitante per il funzionamento dell'ente.

| | | | | |
|------------------------|--|--------|--------|--------|
| Pressione tributaria = | $\frac{\text{titolo I}}{\text{popolazione}}$ | 2005 | 2006 | 2007 |
| | | 657,91 | 669,89 | 669,59 |

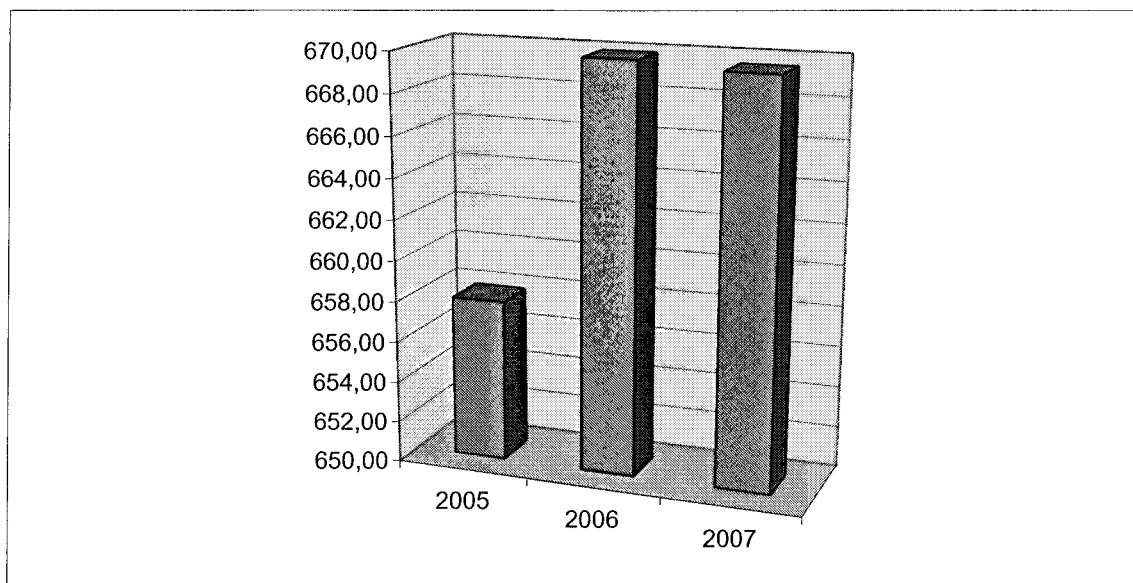

e) Indice di autonomia tariffaria propria

Questo indice è complementare al precedente ed evidenzia la partecipazione delle entrate proprie nella formazione delle entrate correnti.

| | | | |
|---|-------|-------|-------|
| Autonomia tariffaria propria = $\frac{\text{titolo III}}{\text{titolo I + II + III}}$ | 2005 | 2005 | 2007 |
| | 0,353 | 0,344 | 0,350 |

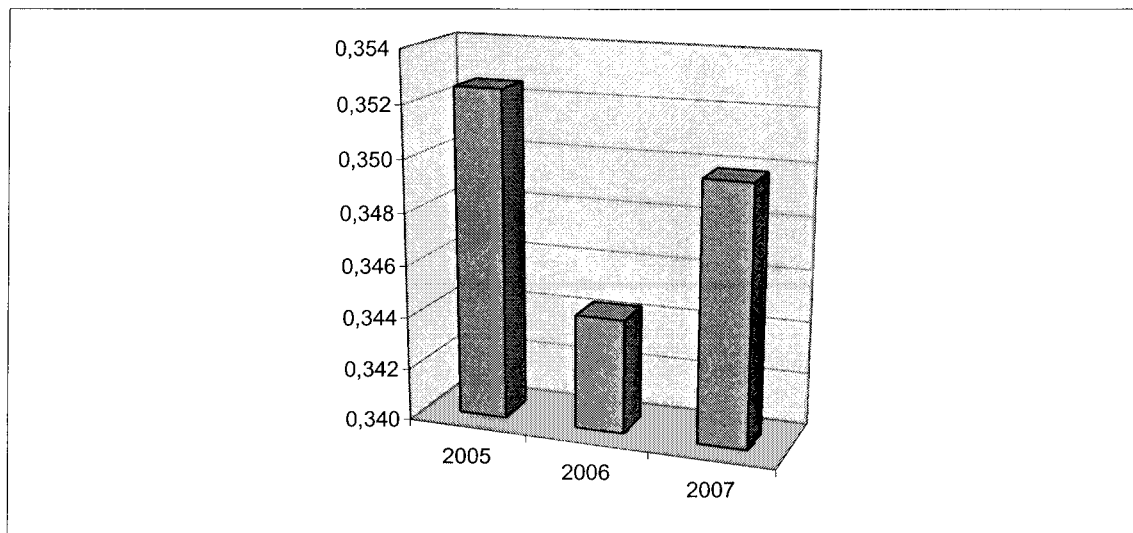

f) Indice di intervento erariale pro capite

E' un indice per rilevare l'acquisizione di risorse da parte dell'ente locale e misura la somma media erogata dallo Stato all'ente per ogni cittadino residente e destinata a spese strutturali e a servizi pubblici.

| | | | |
|---|--------|------|--------|
| Intervento erariale pro capite = $\frac{\text{Trasferimenti erariali}}{\text{popolazione}}$ | 2005 | 2006 | 2007 |
| | 158,23 | 140 | 132,72 |

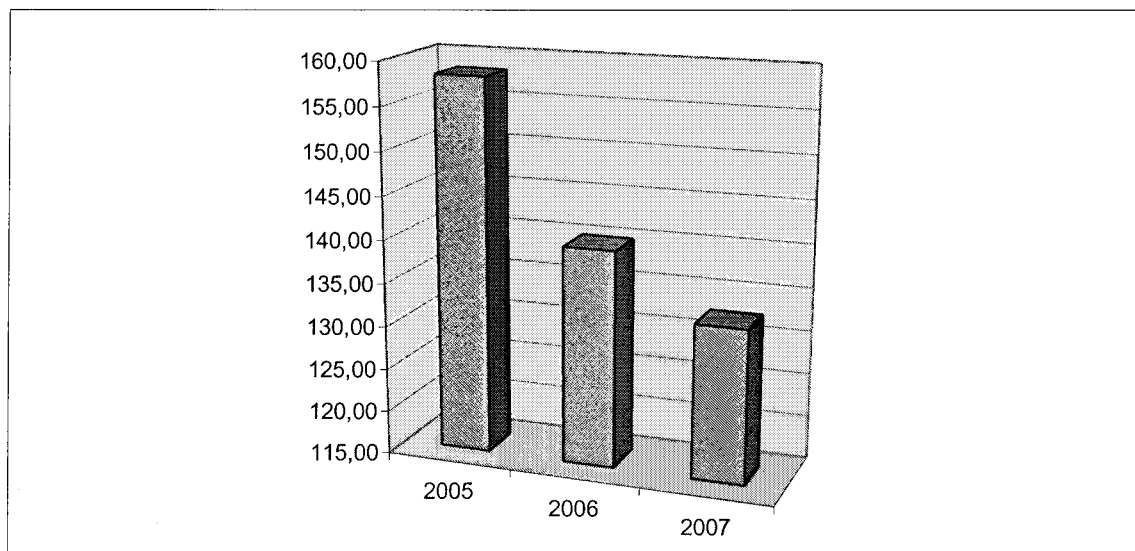

g) Indice di intervento regionale pro capite

Evidenzia la partecipazione della Regione Toscana alle spese di struttura e dei servizi di ciascun cittadino del Comune.

| Intervento regionale pro capite $\frac{\text{Trasferimenti regionali}}{\text{popolazione}}$ | 2005 | 2006 | 2007 |
|---|-------|-------|-------|
| | 72,56 | 81,95 | 70,32 |

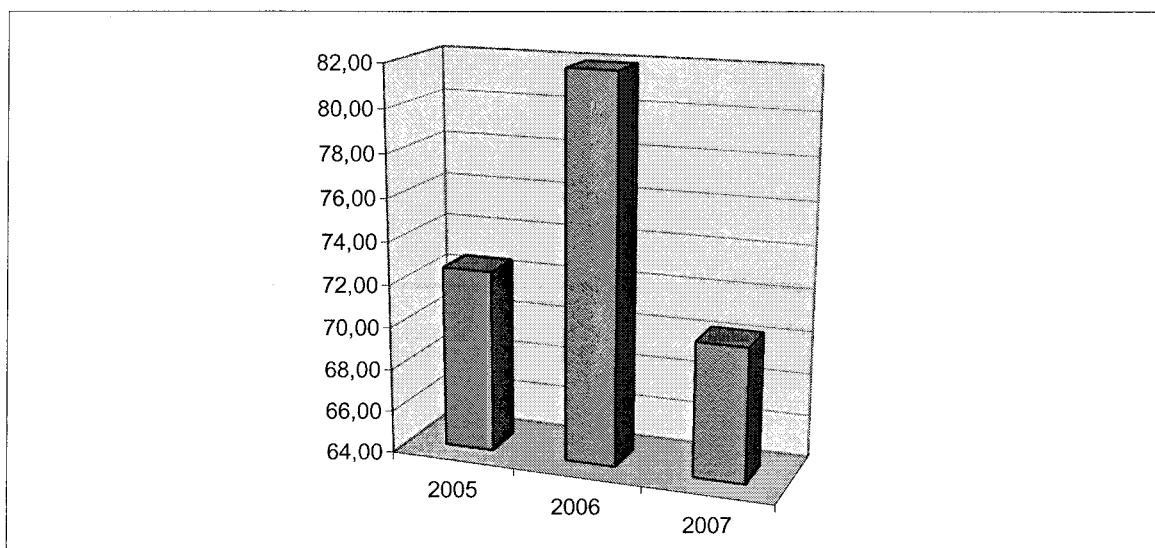

4.2 SPESE

a) Indice di rigidità della spesa corrente

Misura l'incidenza delle spese fisse (personale ed interessi) sul totale delle spese correnti.

| | | | |
|--|------|------|------|
| Rigidità della spesa corrente $\frac{\text{personale + interessi}}{\text{titolo I spesa}}$ | 2005 | 2006 | 2007 |
| | 0,46 | 0,44 | 0,47 |

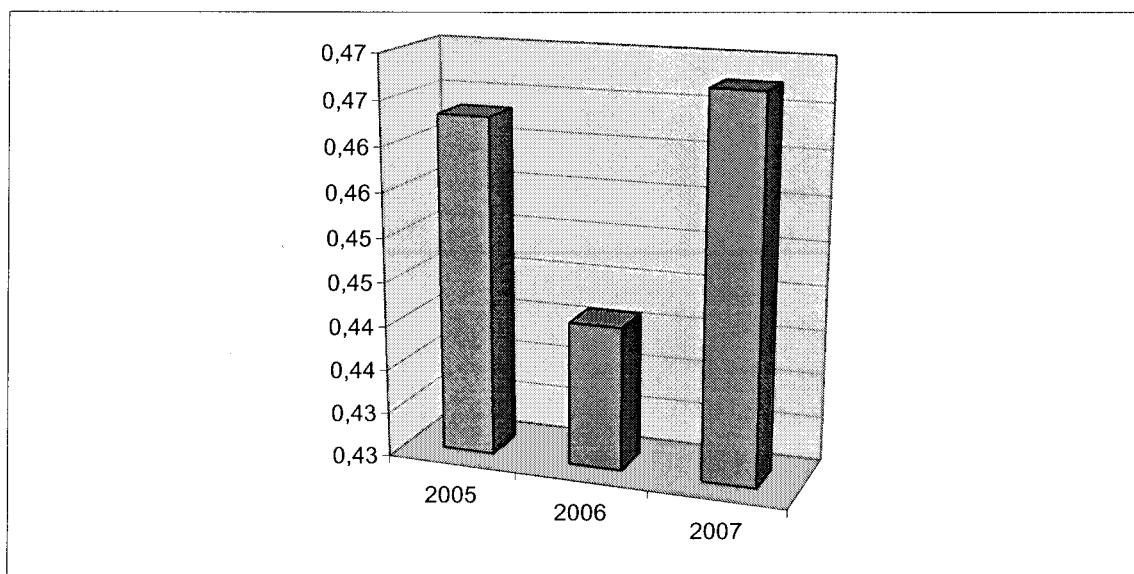

b) Indice di incidenza degli interessi passivi sulle spese correnti

Tale indice è complementare al precedente in quanto misura parte del medesimo, ovvero l'incidenza delle spese per interessi passivi sul totale delle spese correnti.

| | | | |
|---|-------|-------|-------|
| Incidenza degli interessi passivi sulle spese correnti $\frac{\text{interessi passivi}}{\text{titolo I spesa}}$ | 2005 | 2006 | 2007 |
| | 0,062 | 0,063 | 0,065 |

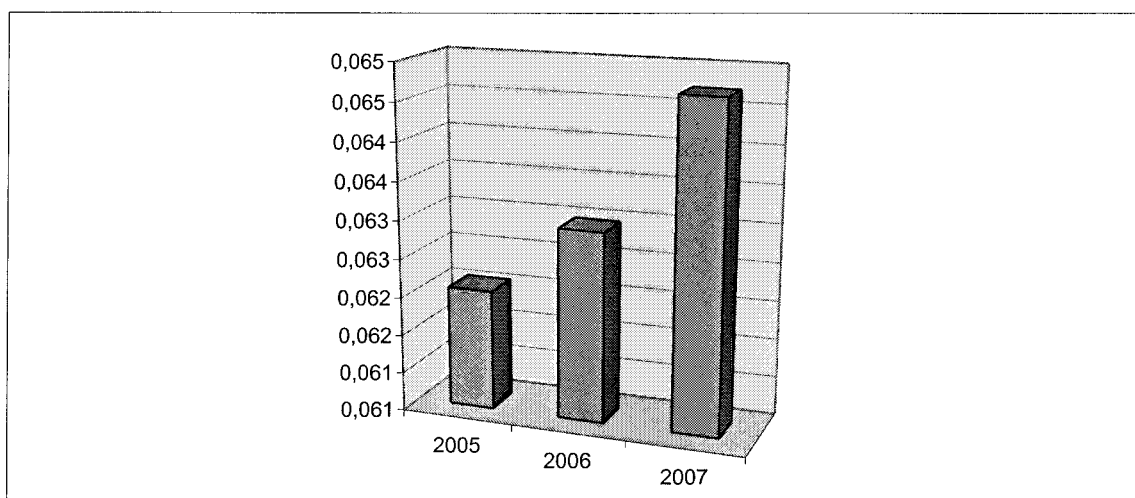

c) Indice di incidenza delle spese del personale sulle spese correnti

Anche questo è complementare all'indice a) in quanto misura parte del medesimo, ovvero l'incidenza delle spese per il personale sul totale delle spese correnti.

| | | | | |
|--|--|-------|-------|-------|
| Incidenza del personale sulle spese correnti | | 2005 | 2006 | 2007 |
| | $\frac{\text{Personale}}{\text{titolo I spesa}}$ | 0,401 | 0,378 | 0,403 |

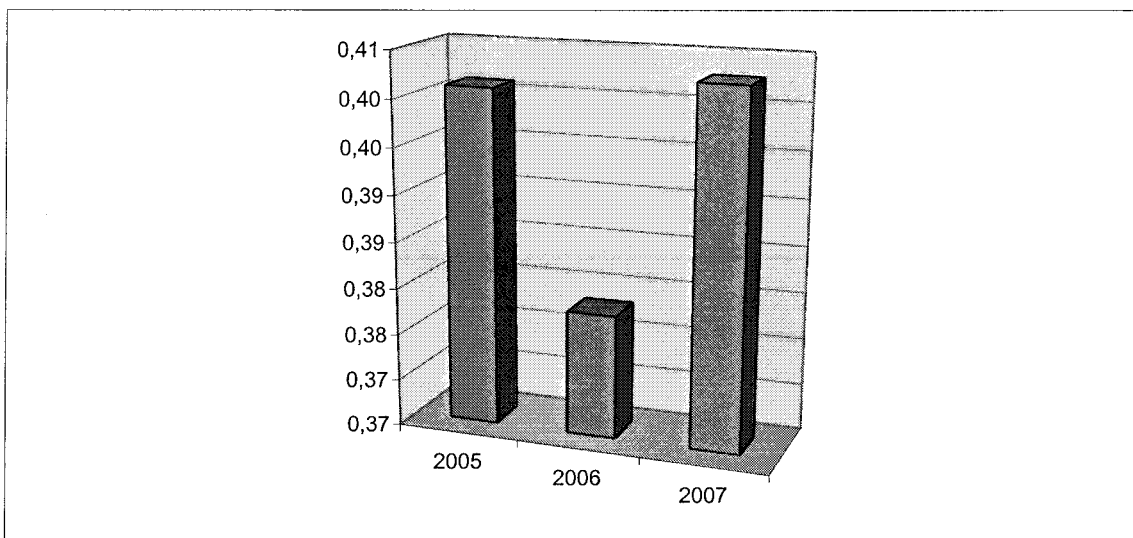

d) Indice di spesa media del personale

Ad integrazione delle informazioni fornite dall'indice precedente, con il presente viene evidenziato l'andamento della spesa media pro capite per dipendente nel triennio.

| | | | | |
|------------------------------|---|-----------|-----------|-----------|
| Spesa media per il personale | $\frac{\text{Spese del personale}}{\text{n. dipendenti}}$ | 2005 | 2006 | 2007 |
| | | 36.216,11 | 37.315,92 | 37.015,67 |

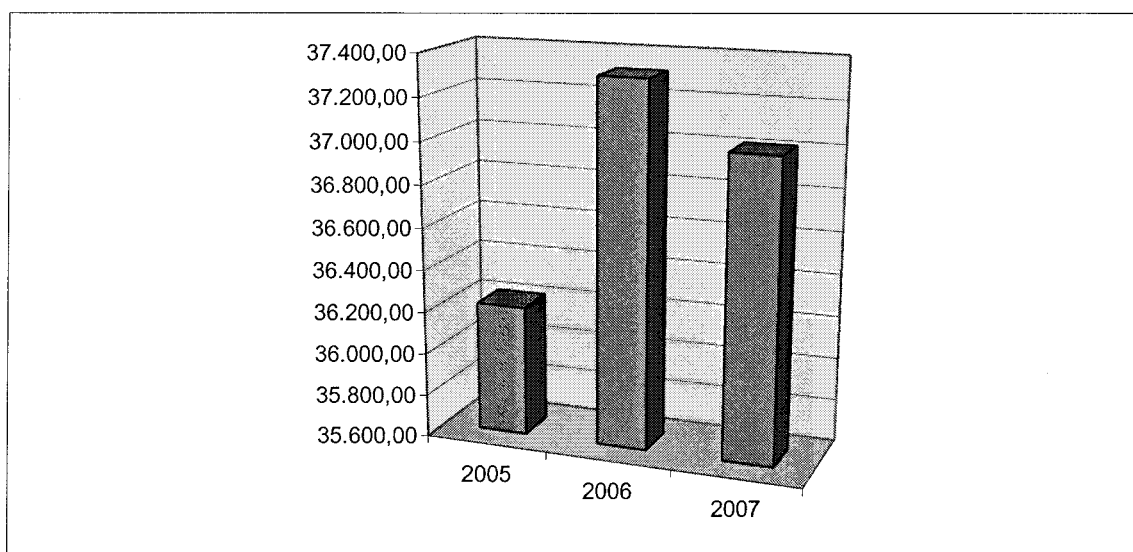

e) Indice di percentuale di copertura delle spese correnti con trasferimenti dallo Stato, dalla Regione e da altri enti del settore pubblico allargato

Questo indice evidenzia l'andamento della compartecipazione degli enti pubblici alla ordinaria gestione dell'ente.

| | | 2005 | 2006 | 2007 |
|--|-------------------|-------|-------|-------|
| Copertura spese correnti con trasferimenti | titolo II entrata | 0,199 | 0,205 | 0,178 |
| | titolo I spesa | | | |

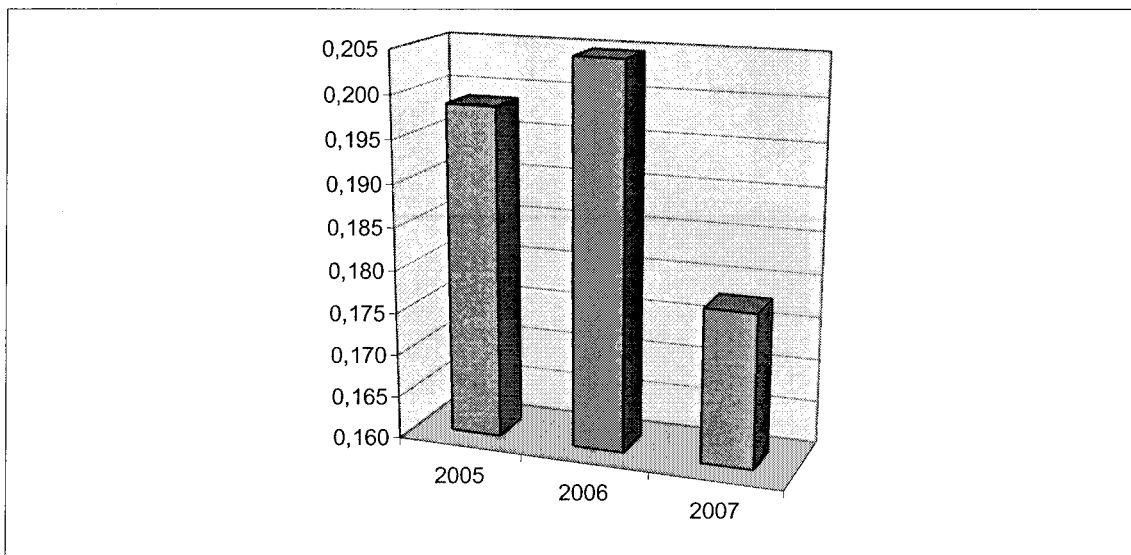

f) Indice di spesa corrente pro capite

Misura l'entità della spesa corrente sostenuta, per ogni cittadino, per l'ordinaria gestione.

| | | 2005 | 2006 | 2007 |
|---------------------------|----------------|----------|----------|----------|
| Spesa corrente pro capite | titolo I spesa | 1.309,47 | 1.406,37 | 1.310,31 |
| | popolazione | | | |

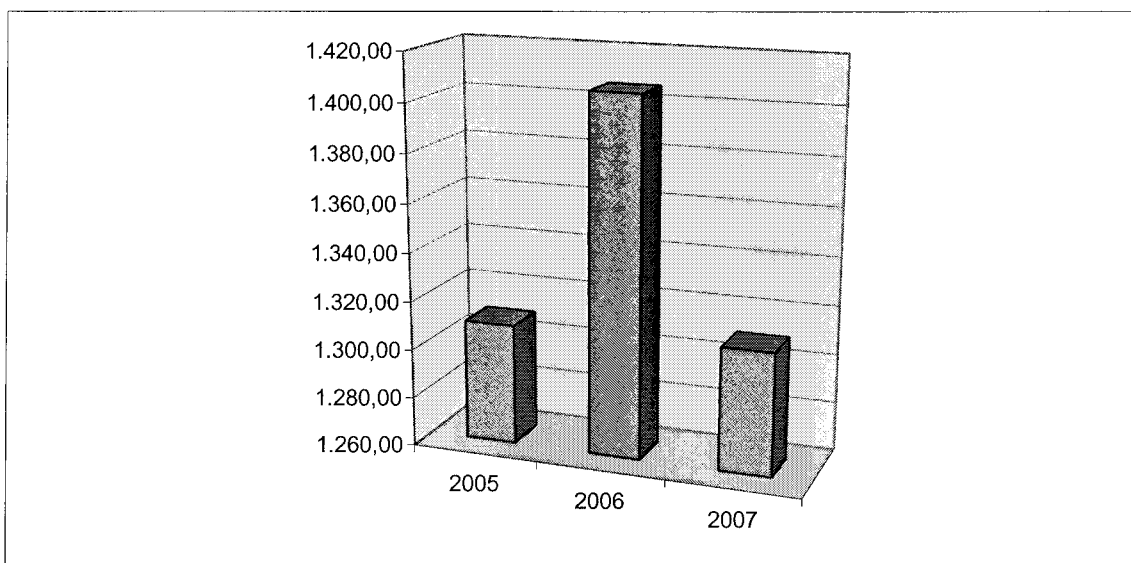

g) Indice di spesa in conto capitale pro capite

Misura l'entità della spesa sostenuta, per ogni cittadino, per investimenti.

| | | | | |
|------------------------------------|--------------------------------|--------|--------|--------|
| Spesa in conto capitale pro capite | Titolo II spesa popolazione | 2005 | 2006 | 2007 |
| | | 631,17 | 350,11 | 335,63 |

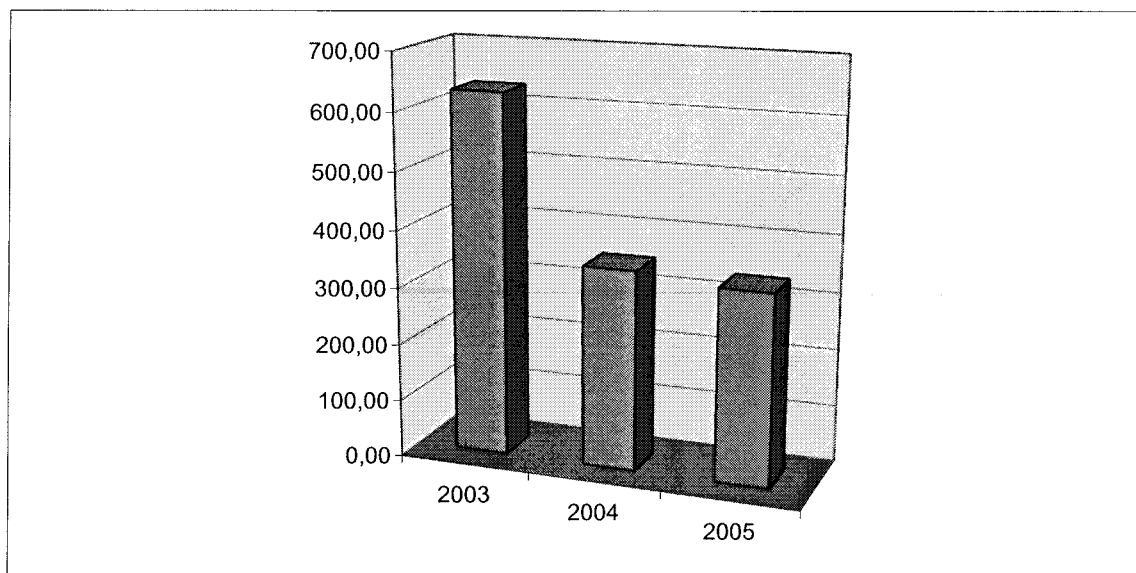

5. I servizi a domanda individuale

5. I SERVIZI A DOMANDA INDIVIDUALE

Si tratta di tutte quelle attività, gestite dai Comuni, poste in essere ed utilizzate a richiesta dell'utente, che non siano state dichiarate gratuite per legge nazionale o regionale. Per tali servizi gli enti erogatori sono di norma tenuti a richiedere la contribuzione degli utenti.

La tipologia dei "servizi a domanda individuale" è stata definita dal Decreto Ministeriale 31/12/83 e gli enti erano tenuti ad approvare la misura percentuale della copertura dei costi con tariffe o contribuzioni. L'art. 45 del D.Lgs. n. 504/92 ha stabilito che dal 1° gennaio 1994 sono sottoposti al rispetto del tasso di copertura dei servizi solo quegli Enti che si trovano in situazione strutturalmente deficitarie. Per tali Comuni, l'art. 243 del medesimo decreto prevede una copertura dei costi da parte dell'utenza non inferiore al 36%.

L'incidenza sul bilancio delle spese per i servizi a domanda individuale attivati nel nostro Comune, e le relative percentuali di copertura sono rilevabili dall'apposito quadro riepilogativo, da cui si evidenzia un tasso di copertura ampiamente superiore al suddetto limite non più applicabile.

SERVIZI A DOMANDA INDIVIDUALE 2007

| Descrizione del Servizio | Entrate | Spese | % copertura |
|--------------------------------------|----------------------|----------------------|--------------|
| Università dell'Età Libera | 256.000,00 | 338.743,69 | 75,57 |
| Convitto Vittorio Emanuele II° | 650.000,00 | 1.070.527,58 | 60,72 |
| Corsi vari organizzati dai quartieri | 54.000,00 | 303.890,65 | 17,77 |
| Centri Estivi | 781.000,00 | 1.636.319,23 | 47,73 |
| Formazione Professionale | 70.000,00 | 230.228,14 | 30,40 |
| Refezione Scolastica | 10.050.000,00 | 13.570.137,28 | 74,06 |
| Musei e manifestazioni espositive | 2.345.000,00 | 2.280.599,51 | 102,82 |
| Corsi propedeutici allo sport | 603.500,00 | 954.839,80 | 63,20 |
| Piscina Costoli | 675.000,00 | 1.478.557,12 | 45,65 |
| Asili Nido | 4.150.000,00 | 10.434.609,69 | 39,77 |
| Residenze protette | 225.000,00 | 1.788.064,37 | 12,58 |
| Mercati | 210.000,00 | 291.578,61 | 72,02 |
| totale | 20.069.500,00 | 34.378.095,67 | 58,38 |

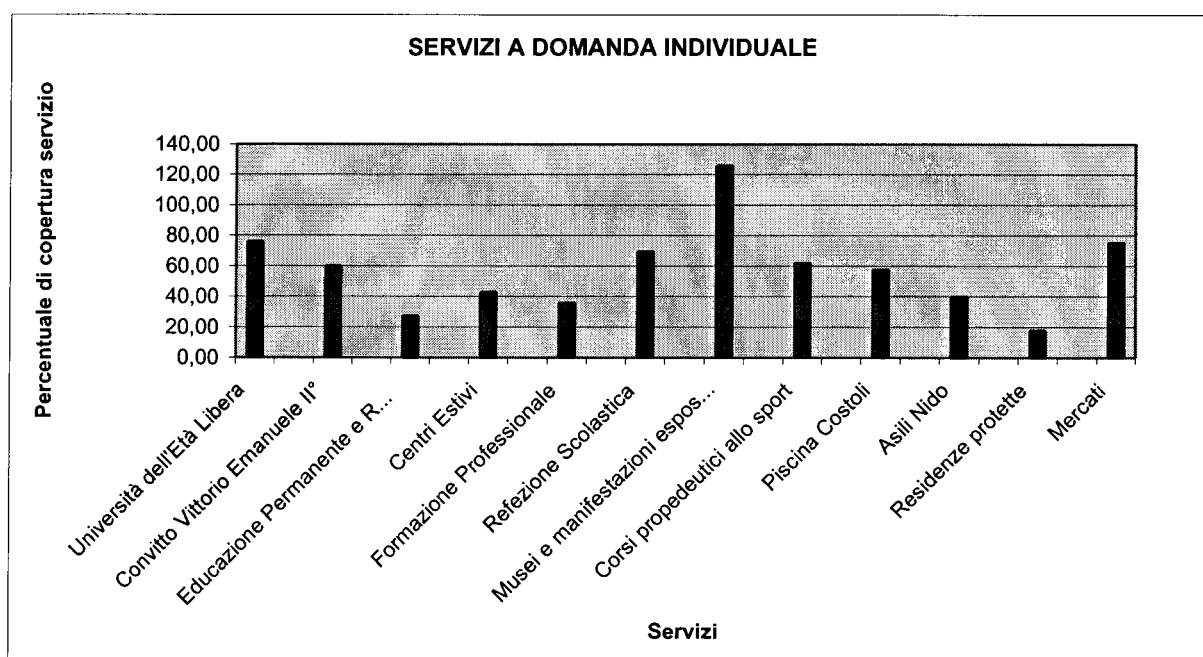

6. Entrate e spese correlate

| Direz. | Cap. | Denominazione | Importo | TOTALE |
|--------|------|---------------|---------|--------|
|--------|------|---------------|---------|--------|

TITOLO II° - ENTRATA

Trasferimenti finalizzati dello Stato - Categoria 1

| | | | | |
|---------------------------|-------|---|--------------|---------------------|
| C | 822 | Trasferimento dal Ministero dell'Innovazione e delle Tecnologie per realizzazione progetto "E-Firenze" (spesa cap. 23765) | 62.000,00 | |
| I | 9030 | Trasferimento Ministero Pubblica Istruzione per la realizzazione di un sistema scolastico integrato (spesa cap. 26150 e 26155) | 525.000,00 | |
| T | 10050 | Trasferimento ministeriale per la realizzazione di progetti europei (Spesa cap. 38212) | 87.162,50 | |
| N | 10503 | Trasferimento dallo Stato per interventi assistenziali svolti dalla Direzione Sicurezza Sociale (Spesa capp. 42108 e 42266) | 1.230.566,25 | |
| 5E | 10515 | Contributi dal Dipartimento Affari Sociali della Presidenza del Consiglio per il servizio volontario europeo (Europe Direct Firen.) (Spesa cap. 2535) | 1.500,00 | |
| P | 10530 | Fondo Nazionale per il sostegno all'accesso alle abitazioni in locazione. Art. 11 Legge 431/98 (Spesa cap. 22306) | 1.500.000,00 | |
| I | 14900 | Contributo dal Ministero della Pubbl. Istruz. Per scuole legalmente riconosciute (Spesa cap. 28135) | 50.000,00 | |
| Totale categoria 1 | | | | 3.456.228,75 |

Trasferimenti finalizzati della Regione - Categoria 2

| | | | | |
|----|-------|--|------------|--|
| I | 9090 | Contributo regionale per la realizzazione della mensa biologica nelle scuole (Spesa cap. 27342) | 150.000,00 | |
| C | 11505 | Trasferimenti dalla Regione per realizzazione progetti della Direzione Sistemi Informativi (Spesa capitolo 23757) | 77.000,00 | |
| 2A | 11506 | Contributi della Regione per attività istituzionali ed iniziative del Consiglio Comunale (Spesa cap. 925) | 30.000,00 | |
| G | 11509 | Contributo regionale per attività di comunicazione per i lavori connessi alla realizzazione della tramvia (Spesa cap. 46406) | 400.000,00 | |

| Direz. | Cap. | Denominazione | Importo | TOTALE |
|--------|-------|---|------------|--------|
| G | 11511 | Contributo regionale per la tramvia (Spesa cap. 24452, 24457, 24692) | 300.000,00 | |
| 5E | 11518 | Trasferimento dalla Regione per la realizzazione del progetto "vivaio d'impres" (Spesa cap. 45462) | 20.000,00 | |
| 1A | 11520 | Contributi dalla Regione per l'Ufficio del Sindaco (Spesa cap. 271, 2050 e 2142) | 80.000,00 | |
| I | 12010 | Contributi regionali per progetti finalizzati in campo scolastico (Spesa cap. 27360) | 162.000,00 | |
| I | 12015 | Trasferimento dalla Regione Toscana per interventi educativi per l'infanzia e all'adolescenza (Spesa capp. 27760) | 490.000,00 | |
| I | 12020 | Contributi dalla Regione per assistenza handicap nelle scuole superiori (Spese cap. 26800) | 100.000,00 | |
| 3E | 12031 | Contributi regionali per progetti finalizzati in campo scolastico e per progetto di area P.I.A. a cura del Quartiere 1 (Spesa cap. 6905) | 204.663,09 | |
| 3F | 12032 | Trasferim. dalla regione per progetti educativi scolastici ed extra scol. del Quartiere 2 (Spesa 7305) | 250.000,00 | |
| 3G | 12033 | Contributi regionali per progetti finalizzati in campo scolastico e per progetto di area P.I.A. a cura del Quartiere 3 (Spesa cap. 7705) | 23.000,00 | |
| 3H | 12034 | Contributi regionali per progetti finalizzati in campo scolastico e per progetto di area P.I.A. a cura del Quartiere 4 (Spesa cap.8105) | 125.000,00 | |
| 3L | 12035 | Contributi regionali per progetti finalizzati in campo scolastico e per progetto di area P.I.A. a cura del Consiglio di Quartiere 5 (Spesa cap. 8505) | 20.000,00 | |
| 3G | 12037 | Trasferimento dalla regione per diritto allo studio scuole materne (spesa cap. 7739) | 95.504,00 | |
| 3L | 12038 | Contributi dalla Regione per interventi diretti all'infanzia e all'adolescenza (L.R. n. 22/99) (spesa cap. 8508) | 50.000,00 | |
| 3E | 12039 | Trasferimento dalla Regione per attività ed iniziative diverse del Quartiere 1 (Spesa cap. 10932) | 5.894,45 | |

| Direz. | Cap. | Denominazione | Importo | TOTALE |
|--------|-------|---|---------------|--------|
| 3L | 12041 | Trasferimento regionale per diritto allo studio delle scuole per l'infanzia del Quartiere 5 (spesa cap. 8525) | 140.000,00 | |
| 3H | 12055 | Contrib. regionali per interventi rivolti ai minori, giovani e famiglie del Quartiere 4 (spesa cap. 11650) | 45.000,00 | |
| I | 12065 | Trasferimenti regionali per interventi in favore dei giovani (Spesa cap. 27309) | 217.500,00 | |
| I | 12070 | Trasferimenti dalla Regione per la realizzazione e gestione dei Centri Interculturali (Spesa cap. 34940) | 15.000,00 | |
| 3G | 12078 | Contrib. dalla Regione per interv.i diretti all'infanzia e all'adolesc. (L.R. n. 22/99) (Spesa cap. 7712) | 39.000,00 | |
| I | 12095 | Contributi regionali per interventi in materia di sicurezza (spesa cap. 27362) | 266.500,00 | |
| 3G | 12105 | Contributi regionali per realizzazione progetti in tema di sicurezza a cura del Consiglio di Quartiere 3 (Spesa cap. 17717) | 3.700,00 | |
| 3E | 12505 | Trasferimenti dalla Regione per attività culturali del Quartiere 1 (Spesa cap. 8902) | 1.380,00 | |
| 3A | 12520 | Contributi regionali per iniziative finalizzate dell'Ufficio Decentramento (Spesa cap. 34930) | 10.000,00 | |
| I | 12670 | Trasferimento dalla Regione per la realizzazione dei progetti del Fondo Sociale Europeo (Spesa cap. 28530) | 31.500,00 | |
| U | 12710 | Trasferimento dalla regione per corrispettivo ATAF e LI-NEA (Spesa cap. 33061) | 20.837.702,68 | |
| V | 13000 | Contributi regionali per barriere architettoniche (Spesa cap. 43460) | 300.000,00 | |
| T | 13025 | Contributi regionali per l'istituzione delle "Agende 21 locali" (Spesa cap. 30800) | 50.000,00 | |
| 3F | 13030 | Contributi regionali per progetti relativi alla salvaguardia dell'ambiente (spesa cap. 17320) | 25.000,00 | |
| IO | 13070 | Trasferimento dalla Regione per Ufficio Tempi e Spazi (Spesa cap. 118) | 20.000,00 | |

| Direz. | Cap. | Denominazione | Importo | TOTALE |
|---------------------------|-------|--|------------|----------------------|
| N | 13520 | Contributi regionali per interventi finalizzati diversi (Spesa cap. 42160 e 42275) | 371.420,00 | |
| N | 13530 | Trasferimenti dalla regione per interventi assistenziali a favore di minori (Spesa cap. 41730) | 163.750,00 | |
| N | 13540 | Contributi regionali finalizzati per interventi nel campo della prevenzione e riabilitazione (Spesa capp. 42520 e 42670) | 60.279,87 | |
| N | 13565 | Trasferimenti dalla Regione per interventi sulla sicurezza L.R. 38/01 (Spesa cap. 42498) | 143.000,00 | |
| L | 15325 | Trasferimenti regionali per progetti del Servizio attività culturali (spesa cap. 29302) | 20.000,00 | |
| P | 15755 | Trasferimenti dalla Regione per programmi integrati di intervento (Art. 16 L. 179/92) (Spesa cap. 48715) | 110.329,95 | |
| R | 19400 | Trasferimenti regionali per interventi sulla sicurezza a cura dell'Ufficio Città Sicura (Spesa cap. 24680) | 63.410,00 | |
| Totale Categoria 2 | | | | 25.517.534,04 |

Trasferimenti della Regione per funzioni delegate - Categoria 3

| | | | | |
|---------------------------|-------|--|------------|-------------------|
| Q | 14000 | Trasferimento dalla Regione per aree faunistiche L.R. n. 3/94 (Spesa cap. 25730) | 11.000,00 | |
| L | 14500 | Trasferimento dalla Regione per attività in materia di biblioteche ed archivi (Spesa cap. 28920) | 120.000,00 | |
| Totale categoria 3 | | | | 131.000,00 |

Trasferimenti finalizzati da organismi comunitari o internazionali - Categoria 4

| | | | | |
|----|-------|--|------------|--|
| I | 15100 | Trasferimenti dall'unione europea per realizz. progetti dell'ITI - IPIA (Spesa cap. 28000) | 380.000,00 | |
| I | 15500 | Trasferimento dall'Unione Europea per Progetti nel campo dell'istruzione e formazione EDA (Spesa cap. 27312) | 190.000,00 | |
| 5E | 15600 | Trasferimento dall'Unione Europea per Infopoint (spesa cap. 150) | 25.000,00 | |

| Direz. | Cap. | Denominazione | Importo | TOTALE |
|---------------------------|-------|---|-----------|-------------------|
| T | 15630 | Trasferimenti dall'Unione Europea per la realizzazione di progetti europei della Direzione Ambiente | 87.162,50 | |
| P | 15800 | Trasferimento dall'Unione Europea per la realizzazione di progetti europei dell'Ufficio Edilizia Residenziale Pubblica (spesa cap. 48150) | 23.480,00 | |
| N | 16400 | Trasferimento dall' Unione Europea per funzioni assistenziali (spesa cap. 42106) | 45.000,00 | |
| Totale categoria 4 | | | | 750.642,50 |

Trasferimenti da altri enti del settore pubblico - Categoria 5

| | | | | |
|----|-------|---|------------|--|
| 3E | 12050 | Trasferimenti dalla Provincia per diritto allo studio alle scuole materne private e comunali del Quartiere 1 (Spesa cap. 6800) | 20.000,00 | |
| 3F | 12060 | Trasferimenti dalla provincia per progetti educativi scolastici ed extrasc. del Quartiere 2 (Spesa 7330) | 30.000,00 | |
| 3F | 12062 | Contributi dalla Provincia per progetti del quartiere 2 (spesa cap. 7322) | 4.000,00 | |
| I | 12610 | Contributi dalla Provincia per l'Istruzione (Spesa cap. 27385) | 25.820,00 | |
| I | 12630 | Trasferimento dalla Provincia di fondi ministeriali per acquisto libri di testo agli studenti delle scuole medie inferiori e superiori (Spesa cap. 27490) | 750.000,00 | |
| I | 12635 | Contributi provinciali per ITI IPIA (Spesa cap. 28115) | 70.000,00 | |
| 5E | 12640 | Trasferimenti da Enti pubblici per convenzioni con Ufficio Infopoint (Spesa cap. 151) | 10.000,00 | |
| 3L | 12800 | Trasferimenti dalla Provincia per diritto allo studio alle scuole materne private e comunali del Quartiere 5 (Spesa cap. 8530) | 20.000,00 | |
| 3L | 12820 | Contributi dalla Provincia per iniziative in campo educativo e culturale (Spesa cap. 12405) | 10.000,00 | |
| 3L | 12830 | Contributi dalla provincia per tutela ambientale (spesa cap. 18507) | 10.000,00 | |

| Direz. | Cap. | Denominazione | Importo | TOTALE |
|--------|-------|---|------------|--------|
| L | 14800 | Entrate da Comuni ed altri Enti ed istituzioni aderenti al sistema documentario Integrato Area Fiorentina (Spesa cap. 28930) | 80.000,00 | |
| I | 15110 | Contributi da enti pubblici diversi per acquisti di attrezzature per le esercitazioni degli allievi ITI-IPIA (Spesa cap. 28065) | 30.000,00 | |
| 3H | 15900 | Trasferimenti dalla Provincia per diritto allo studio alle scuole materne private e comunali del Quartiere 4 (Spesa cap. 8140) | 15.000,00 | |
| 1A | 16010 | Contributi da altri enti del settore pubblico per Ufficio del Sindaco (Spesa cap. 280, 2078 e 2144) | 20.000,00 | |
| C | 16012 | Contributo dall'Università di Firenze per partecipazione alla gestione della rete FI-NET (Spesa cap. 23712) | 12.000,00 | |
| 5C | 16020 | Entrate da ISTAT e da altri Enti per rilevazioni e censimenti (Spesa cap. 22520) | 260.000,00 | |
| 2A | 16060 | Contributi dalla Provincia per finanziare le attività Istituzionali dell'Uff. del Consiglio (Spesa cap. 926) | 10.000,00 | |
| 5E | 16090 | Trasferimento dalla Provincia per realizzazione progetto "vivaio d'impres" (Spesa cap. 45464) | 15.000,00 | |
| 3E | 16300 | Contrib. Provincia per progetti culturali Quartiere 1 (Spesa cap. 10922) | 3.500,00 | |
| 3E | 16500 | Trasferimenti dalla Società della Salute per interventi finalizzati diversi del Quartiere 1 (Spesa cap. 15085 - 14947) | 56.507,04 | |
| 3E | 16502 | Trasferimenti dalla Società della Salute per interventi finalizzati diversi del Quartiere 1 (Spesa cap. 2893 - 11053) | 108.039,43 | |
| 3A | 16507 | Trasferimento dalla Società della Salute per interventi di assistenza sociale (Spesa cap. 5112 - 5141) | 148.489,26 | |
| 3A | 16509 | Trasferimento dalla Società della Salute per interventi finalizzati al sostegno adulti disabili (Spesa cap. 15095) | 306.000,00 | |
| I | 16510 | Trasferimenti dalla Provincia per interventi sociali finalizzati per i minori (Spesa cap. 41750) | 222.362,00 | |

| Direz. | Cap. | Denominazione | Importo | TOTALE |
|--------|-------|---|--------------|--------|
| 3F | 16517 | Trasferimenti dalla Provincia per interventi finalizzati nel campo dell'assistenza, beneficenza e servizi alla persona (spesa cap. 42247) | 73.043,00 | |
| N | 16518 | Trasferim. Dalle aziende sanitarie per interventi di prevenzione e riabilitazione (Spesa cap. 42532) | 27.056,08 | |
| 3F | 16519 | Trasferim. Da altri enti pubbl. per interventi nel settore sociale (Spesa cap. 42124) | 35.000,00 | |
| 3F | 16521 | Trasferimenti dalla Società della Salute per interventi finalizzati ai minori (Spesa cap. 11454 e 11442) | 121.724,50 | |
| 3G | 16522 | Tasferimento dalla Società della Salute per inteventi finalizzati ai minori (Spesa cap. 11852 e 11812) | 51.168,58 | |
| 3G | 16524 | Tasferimento dalla Società della Salute per inteventi finalizzati diversi (Spesa cap. 15767) | 53.000,00 | |
| 3H | 16526 | Tasferimento dalla Società della Salute per inteventi finalizzati diversi (Spesa cap. 16137 e 16272) | 120.690,06 | |
| 3H | 16528 | Tasferimento dalla Società della Salute per inteventi finalizzati ai minori (Spesa cap. 12257 e 11652) | 48.012,58 | |
| 3L | 16529 | Tasferimento dalla Società della Salute per inteventi finalizzati diversi (Spesa cap. 16587 e 16683) | 118.500,00 | |
| 3L | 16532 | Tasferimento dalla Società della Salute per inteventi finalizzati ai minori (Spesa cap. 12652 e 12547) | 150.799,82 | |
| N | 16537 | Trasferimenti dalla Società della Salute per interventi assistenziali (Spesa cap. 42164) | 1.248.305,34 | |
| N | 16539 | Trasferimenti dalla Società della Salute per interv. Finalizzati diversi (Spesa cap. 42276) | 414.055,00 | |
| N | 16542 | Trasferimenti dalla Società della Salute per interv. Finalizzati a favore minori (Spesa cap. 41734) | 1.551.839,17 | |
| N | 16544 | Trasferimenti dalla Società della Salute nel campo della prevenzione e riabilitazione (Spesa cap. 42524) | 1.417.746,08 | |
| N | 16545 | Trasferimenti dalla Società della Salute per tossicodipendenze (Spesa cap. 42548) | 300.000,00 | |
| 3G | 16700 | Trasferimenti dalla Provincia per diritto allo studio alle scuole materne private e comunali del Quartiere 3 (Spesa cap. 7740) | 11.000,00 | |

| Direz. | Cap. | Denominazione | Importo | TOTALE |
|---------------------------------|-------|--|--------------|----------------------|
| I | 17020 | Trasferimenti dalla Provincia per attività formative (Spesa cap. 27314) | 1.770.000,00 | |
| I | 17050 | Trasferimenti dalla Provincia per realizzazione progetti del Fondo Sociale Europeo (Spesa q.p. cap. 28530) | 140.000,00 | |
| 3A | 17400 | Trasferimento dalla provincia per attività diverse dell'Ufficio Decentramento (spesa cap. 2480) | 20.000,00 | |
| 3G | 17450 | Contributi dalla provincia per iniziative del Quartiere 3 nell'ambito dello sport (Spesa cap. 15790) | 5.000,00 | |
| Totale categoria 5 | | | | 9.913.657,94 |
| <u>TOTALE TITOLO II°</u> | | | | 39.769.063,23 |

TITOLO III° - ENTRATA
Entrate extratributarie finalizzate

| | | | | |
|----|-------|---|--------------|--|
| T | 19040 | Proventi derivanti dal rilascio autorizzazioni personali per la raccolta dei funghi L.R. 68/99 (Spesa cap. 137 e 37750) | 90.000,00 | |
| R | 19512 | Proventi contravvenzionali per il servizio svolto dai controllori di sosta (Spesa cap. 24562) | 4.250.000,00 | |
| Q | 19570 | Proventi per sanzioni da destinare alla tutela della fauna ittica (Spesa cap. 25745) | 500,00 | |
| 5D | 22555 | Proventi dal recupero energetico del bio-gas delle discariche esaurite (spesa cap. 37746) | 200.000,00 | |
| T | 22610 | Proventi da sanzioni amministrative di cui alla L.R. 43/95 e regolamento comunale tutela animali (Spesa cap. 37755) | 20.000,00 | |
| T | 22620 | Proventi da sanzioni contro l'inquinamento acustico L.R. 447/95 (Spesa cap. 37870) | 80.000,00 | |
| T | 22630 | Entrate da sanzioni amministrative di cui all'art. 19 L.R. 51/99 finalizzate ad azioni di risanamento linee elettriche (Spesa cap. 37880) | 500,00 | |
| N | 23090 | Proventi derivanti dalle sanzioni amministrative di cui alla L.R. 8/99 (Spesa cap. 42220) | 5.000,00 | |

| Direz. | Cap. | Denominazione | Importo | TOTALE |
|--------|-------|---|-----------|--------|
| Q | 23570 | Diritti d'istruttoria S.U.A.P. enti terzi (DPR 447/98 e succ. modif.) (spesa cap. 39750) | 60.000,00 | |
| P | 25030 | Fitti degli stabili ad uso abitativo del Fondo Martini finalizzati a borse di studio per alunni ITI (Spesa q.p.cap. 28140) | 7.639,00 | |
| P | 25040 | Fitti degli stabili ad uso non abitativo del Fondo Martini finalizzati a borse di studio per alunni ITI (Spesa q.p. cap. 28140) | 4.935,00 | |
| P | 25050 | Fitti degli stabili ad uso abitativo del fondo Legato Carnielo finalizzati al premio annuale R. Carnielo (Spesa q.p. cap. 29740) | 2.847,00 | |
| P | 25060 | Fitti degli stabili ad uso non abitativo del Fondo Legato Carnielo finalizzati al Premio annuale R. Carnielo (Spesa q.p. cap. 29740) | 9.498,25 | |
| 5F | 18016 | Oblazione dovuta al Comune per òincentivazione della definizione delle domande di condono edilizio (Spesa cap. 34415, 34417, 48444 e 48447) | 55.000,00 | |
| 3H | 23244 | Contributi da enti o privati per iniziative ed attività culturali del Quartiere 4 (Spesa cap. 12137) | 10.000,00 | |
| 3L | 23254 | Entrate per sponsorizzazione servizi rivolti all'infanzia e adolescenza del Quartiere 5 (Spesa cap. 8523) | 20.000,00 | |
| 3G | 23430 | Entrate da sponsorizzazioni per la promozione di attività del Quartiere 3 (Spesa cap. 11770) | 1.000,00 | |
| 3E | 23600 | Entrate da sponsorizzazioni per la promozione di attività del Quartiere 1 (Spesa cap. 2390) | 11.000,00 | |
| 3L | 23650 | Entrate da sponsorizzazioni per attività culturali del Quartiere 5 (Spesa cap. 12450) | 50.000,00 | |
| 2A | 29036 | Entrate da sponsorizzazioni per attività dell'Ufficio del Consiglio (Spesa cap. 927) | 40.000,00 | |
| 2A | 29037 | Entrate da sponsorizzazioni per attività dell'Ufficio del Consiglio (Spesa cap. 929) | 10.000,00 | |
| 3A | 29115 | Entrate da sponsorizzazioni per attività dell'Ufficio Area Metropolitana e Decentramento (serv.ril.IVA) (spesa cap. 2524) | 30.000,00 | |
| 3A | 29117 | Entrate da sponsorizzazioni per attività dell'Ufficio Area Metropolitana e Decentramento (spesa cap. 2526) | 25.000,00 | |

| Direz. | Cap. | Denominazione | Importo | TOTALE |
|--------|-------|--|------------|--------|
| L | 30000 | Entrate da contributi e sponsorizzazioni per manifestazioni artistiche - espositive (Spesa cap. 29320 - 29325) | 260.000,00 | |
| L | 30020 | Entrate da sponsorizzazioni per iniziative culturali e promozionali delle biblioteche, archivio e delle SDIAF (Spesa cap. 28922) | 15.000,00 | |
| L | 30050 | Entrate da contributi e sponsorizzazioni per promozione e sviluppo culturale (Spesa cap. 29350) | 10.000,00 | |
| L | 30070 | Contributi da privati per iniziative rivolte alla pubblica lettura (Spesa cap. 28867) | 2.000,00 | |
| Q | 30600 | Contributi da privati per attività inerenti il turismo (spesa cap. 31714) | 5.000,00 | |
| I | 30700 | Rimborsi dall'Unione Europea per progetti realizzati dall'ITI-IPIA (Spesa cap. 28050) | 150.000,00 | |
| G | 31040 | Concorso della T.A.V. per la costituzione sportello unico per i rapporti del progetto "Alta velocità" (Spesa cap. 32930) | 180.000,00 | |
| G | 31045 | Entrate da sponsorizzazioni per attività del Servizio Geologico (spesa cap. 48106) | 20.000,00 | |
| 5D | 31502 | Trasf. da Quadrifoglio s.p.a. per contributi, oneri, ecc. per Servizio Gestione Rifiuti (spesa cap. 37748) | 267.260,85 | |
| S | 31520 | Rimborsi per demolizioni coattive di cui agli artt. 7, 9 e 27 L.47/95 (Spesa cap. 34135) | 70.000,00 | |
| N | 32020 | Trasferim. Fiorentinagas quota tariffa distribuz. (Delib. 237/00 Autor. Ener. Elettr. e Gas) (Spesa 42278) | 210.000,00 | |
| 1A | 33000 | Entrate da contributi finalizzati in regime di sponsorizzazioni per Ufficio del Sindaco (Spesa cap. 2140) | 15.000,00 | |
| 1A | 33005 | Entrate da privati per iniziative e manifest. Ufficio del Sindaco (Spesa cap. 142 e 144) | 55.000,00 | |
| R | 33060 | Entrate da sponsorizzazioni per iniziative dell'Ufficio Città Sicura (Spesa cap. 48735) | 25.000,00 | |
| I | 33200 | Contributi da privati per interventi nel campo della Pubblica Istruzione (Spesa cap. 27366) | 40.000,00 | |

| Direz. | Cap. | Denominazione | Importo | TOTALE |
|---------------------------------|-------|---|------------|----------------------|
| I | 33250 | Contributi da Aziende da erogare agli allievi ITI - IPIA Leonardo da Vinci (Spesa cap. 28170) | 40.000,00 | |
| I | 33255 | Entrate da sponsorizzazioni rivolte ad attività culturali e didattico educative (Spesa cap. 28175) | 15.000,00 | |
| I | 33260 | Contributi da privati per la realizzazione di servizi gestionali e didattici dell'ITI - IPIA L. da Vinci (Spesa cap. 28200) | 28.000,00 | |
| L | 33500 | Contributi per interventi sul patrimonio artistico mobiliare (Spesa cap. 29730) | 105.991,00 | |
| 3H | 33520 | Entrate da sponsorizzazioni per la promozione di attività del quartiere 4 (Spesa cap. 12125) | 40.000,00 | |
| 3H | 33540 | Sponsorizzazioni per attività del Consiglio di Quartiere 4 (Spesa cap. 18130) | 20.000,00 | |
| N | 35500 | Entrate per premi non ritirati alle lotterie, donazioni ecc. (Spesa cap. 42170) | 10.000,00 | |
| TOTALE TITOLO III° | | | | 6.566.171,10 |
| TOTALE ENTRATE CORRELATE | | | | 46.335.234,33 |

| Direz. | Cap. | Denominazione | Importo | TOTALE |
|--------|------|---------------|---------|--------|
|--------|------|---------------|---------|--------|

ELENCO SPESE CORRELATE

TITOLO I° - SPESE CORRENTI

| | | | | |
|----|-----|---|-----------|--|
| I | 118 | Spese per la realizzazione di progetti inerenti le politiche dei tempi finanziate con trasf. regionale (Entrata cap. 13070) | 20.000,00 | |
| T | 137 | Trasferimento alla Regione di q.p. proventi raccolta funghi (Entrata q.p.cap. 19040) | 81.000,00 | |
| 1A | 142 | Spese per iniziative e manifestazioni a cura dell'Ufficio del Sindaco finanziate con contributi da privati (Entrata cap. 33005) | 46.000,00 | |
| 5E | 150 | Prestaz. servizi per interventi Uff. Infopoint finanziato dalla U.E. (Entr. cap. 15600) | 25.000,00 | |
| 5E | 151 | Prestazioni di servizi per convenzioni con soggetti pubblici dell'Ufficio Infopoint (Entrata cap. 12640) | 10.000,00 | |
| 1A | 271 | Contributi per iniziative dell'Ufficio del Sindaco finanziati con trasferimento regionale (Entrata cap. 11520) | 6.000,00 | |
| 1A | 272 | Contributi per iniziative dell'Ufficio del Sindaco finanziati con sponsorizzazioni (Entrata cap. 33000) | 6.000,00 | |
| 1A | 280 | Contributi per iniziative dell'Ufficio del Sindaco finanziati con trasferimenti da altri enti del settore pubblico (Entrata cap. 16010) | 11.000,00 | |
| 1A | 285 | Contributi per iniziative e manifestazioni dell'Ufficio del Sindaco finanziati con contributi da privati (Entrata cap. 33005) | 6.000,00 | |
| 2A | 925 | Spese per attività istituzionali ed iniziative del Consiglio Comunale da finanziare con contributi della Regione (Entrata cap. 11506) | 30.000,00 | |
| 2A | 926 | Spese per attività istituzionali Ufficio del Consiglio fianz. con contributo della Provincia di Firenze (Entr. Cap. 16060) | 10.000,00 | |
| 2A | 927 | Spese per attività dell'Ufficio del Consiglio da finanz. Con sponsorizzazioni. (Rilevante ai fini IVA) (Entrata cap. 29036) | 40.000,00 | |

| Direz. | Cap. | Denominazione | Importo | TOTALE |
|--------|------|--|-----------|--------|
| 2A | 929 | Spese per attività dell'Ufficio del Consiglio da finanziare con sponsorizzaz. (Entr. Cap. 29037) | 10.000,00 | |
| 1A | 2050 | Acquisto beni per Ufficio del Sindaco finanziato con trasferimento regionale (Entrata cap. 11520) | 3.000,00 | |
| 1A | 2078 | Acquisto di beni per l'Ufficio del Sindaco finanziato con trasferimento da altri enti del settore pubblico (Entrata cap. 16010) | 2.000,00 | |
| 1A | 2085 | Acquisto beni per iniziative dell'Ufficio del Sindaco finanziato con sponsorizzazioni (Entrata cap. 33000) | 3.000,00 | |
| 1A | 2090 | Acquisto beni per iniziative e manifestazioni dell'Ufficio del Sindaco finanziate con contributi da privati (Entrata cap. 33005) | 3.000,00 | |
| 1A | 2140 | Prestazioni di servizio per iniziative sponsorizzate a cura dell'Ufficio del Sindaco (Entrata cap. 33000) | 6.000,00 | |
| 1A | 2142 | Spese per l'Ufficio del Sindaco finanziate con trasferimento Regionale (Entr. Cap. 11520) | 71.000,00 | |
| 1A | 2144 | Spese per l'Ufficio del Sindaco finanz. con trasferim. da altri enti del settore pubblico (Entr. Cap- 16010) | 7.000,00 | |
| 3E | 2390 | Spese per attività del Quartiere 1 finanziate con sponsorizzazioni (Entrata cap. 23600) | 11.000,00 | |
| 3A | 2480 | Spese attiv. diverse Uff. Decentramento finanz. con contributi provinciali (Entr. cap. 17400) | 20.000,00 | |
| 3A | 2524 | Spese per attività dell'Uff. Decentramento (Entr. cap. 29115) | 30.000,00 | |
| 3A | 2526 | Spese Uff. Decentramento finanz. con sponsorizzazioni (Entr. cap. 29117) | 25.000,00 | |
| 5E | 2535 | Spese per la realizzazione del Fondo per il servizio volontario europeo (Infopoint) finanziato con trasferimento statale (Entrata cap. 10515) | 1.500,00 | |
| 3E | 2893 | Prestazioni di servizi per interventi finalizzati per i minori finanziati con trasferimento della Società della Salute (Entrata cap. 16502) | 88.000,00 | |
| 3E | 6800 | Spese per interventi finalizzati per diritto allo studio delle scuole materne private e comunali del Quartiere 1 (Entrata cap. 12050) finanz. trasferim. Provincia | 20.000,00 | |

| Direz. | Cap. | Denominazione | Importo | TOTALE |
|--------|------|--|------------|--------|
| 3E | 6905 | Spese per interventi finalizzati e per progetto integrato di area P.I.A. a cura del Cons. di Quart. 1 finanziati con trasf. regionale (Entrata cap. 12031) | 204.663,09 | |
| 3F | 7305 | Spese per realizzaz. progetti educativi scolastici ed extrascolastici del Quart. 2 finanziati con trasferim. regionali (Entrata cap. 12032) | 250.000,00 | |
| 3F | 7322 | Spese per progetti Quartiere 2 finanz. con contributo regionale (Entr. cap. 12062) | 4.000,00 | |
| 3F | 7330 | Spese per realizzazione progetti educativi scolastici ed extrascolastici del Quart. 2 con trasferimento della Provincia (Entrata cap. 12060) | 30.000,00 | |
| 3G | 7705 | Spese per interventi finalizzati e per progetto integrato di area P.I.A. a cura del Cons. di Quart. 3 finanziati con trasf. regionale (Entrata cap. 12033) | 23.000,00 | |
| 3G | 7712 | Spese per interventi diretti all'infanzia e adolescenza del Quartiere 3 finanziati con contributo regionale L.R. 22/99 (entr. Cap. 12078) | 39.000,00 | |
| 3G | 7739 | Spese interventi diritto allo studio scuole materne private e comunali Quartiere 3 finanz. trasferimento regionale (Entr. cap. 12037) | 95.504,00 | |
| 3G | 7740 | Spese per interventi finalizzati per diritto allo studio delle scuole materne private e comunali del Quart. 3 finanz. trasf. Provincia (Entrata cap. 16700) | 11.000,00 | |
| 3H | 8105 | Spese per realizzazione progetti eduactivi scolastici ed extrascol. del Quartiere 4 finanziati con trasferimento regionale (Entrata cap. 12034) | 125.000,00 | |
| 3H | 8140 | Spese per interventi finalizzati per diritto allo studio delle scuole materne private e comunali del Quart. 4 finanziati con trasf. provinciale (Entrata cap. 15900) | 15.000,00 | |
| 3L | 8505 | Spese per interventi finalizzati e per progetto integrato di area P.I.A. a cura del Cons. di Quart. 5 finanziati con trasf. regionale (Entrata cap. 12035) | 20.000,00 | |
| 3L | 8508 | Spese per interventi diretti all'infanzia e edolescenza finanziati con contributo regionale (L.R. n. 22/99) (entr. Cap. 12038) | 50.000,00 | |
| 3L | 8523 | Prestaz. servizi all'infanzia e adolescenza finanziate con sponsorizzaz. Quatiere 5. (Entr. Cap. 23254) | 20.000,00 | |

| Direz. | Cap. | Denominazione | Importo | TOTALE |
|--------|-------|--|------------|--------|
| 3L | 8525 | Spese inerenti il diritto allo studio delle scuole per l'infanzia del Quartiere 5 finanziate con trasferimento regionale (entr. Cap. 12041) | 140.000,00 | |
| 3L | 8530 | Spese per interventi finalizzati per diritto allo studio delle scuole materne private e comunali del Quart. 5 finanziati con trasf. provinciale (Entrata cap. 12800) | 20.000,00 | |
| 3E | 8902 | Spese per attiv. Culturali e biblioteche Quart. 1 finanziate con contrib. regionale (Entr. Cap. 12505) | 1.380,00 | |
| 3E | 10922 | Spese per realizzaz. progetti culturali Quart. 1 finanz. con contrib. provinciale (Entr. Cap. 16300) | 3.500,00 | |
| 3E | 10932 | Spese per attività ed iniziative diverse del Consiglio di Quartiere 1 finanziate con trasferimento regionale (Entrata cap. 12039) | 5.894,45 | |
| 3E | 11053 | Contributi per interventi finalizzati per minori finanziati con trasferimento della Società della Salute (Entrata cap. 16502) | 20.039,43 | |
| 3F | 11442 | Prestazioni di servizi per interventi finalizzati a minori finanziati con trasferimenti della Società della Salute (Entrata cap. 16521) | 71.973,74 | |
| 3F | 11454 | Contributi per interventi finalizzati a minori finanziati con trasferimento dalla Società della Salute (Entrata cap. 16521) | 49.750,76 | |
| 3H | 11650 | Spese per interventi rivolti ai minori, giovani e famiglie finanz. con trasferim. Regione (entr. Cap. 12055) | 45.000,00 | |
| 3H | 11652 | Prestazioni di servizi per interventi finalizzati per i minori finanziati con trasferimento dalla Società della Salute (Entrata cap. 16528) | 29.000,00 | |
| 3G | 11770 | Spese per attività del Quartiere 3 finanziate con sponsorizzazioni (Entrata cap. 23430) | 1.000,00 | |
| 3G | 11812 | Prestazioni di servizi per interventi finalizzati a minori finanziati con trasferimenti dalla Società della Salute (Entrata cap. 16522) | 28.613,31 | |
| 3G | 11852 | Contributi per interventi finalizzati ai minori finanziati con trasferimento dalla Società della Salute (Entrata cap. 16522) | 22.555,27 | |

| Direz. | Cap. | Denominazione | Importo | TOTALE |
|--------|-------|---|------------|--------|
| 3H | 12125 | Prestazioni di servizi per attività culturali del Quart. 4 finanz. con sponsorizz. (Entrata cap. 33520) | 40.000,00 | |
| 3H | 12167 | Spese iniziat. e attiv. culturali Quartiere 4 finanziate con contrib. da enti e privati (Entr. cap. 23244) | 10.000,00 | |
| 3H | 12257 | Contributi per interventi finalizzati per i minori finanziati con trasferimento dalla Società della Salute (Entrata cap. 16528) | 19.012,58 | |
| 3L | 12405 | Spese per iniziative in campo educativo finanziate con contributo della Provincia (Entrata cap. 12820) | 10.000,00 | |
| 3L | 12450 | Spese per attività culturali del Q. 5 finanziate con sponsorizzazioni (Entrata cap. 23650) | 50.000,00 | |
| 3L | 12547 | Prestazioni di servizi per interventi finalizzati ai minori finanziati con trasferimento dalla Società della Salute (Entrata cap. 16532) | 120.699,17 | |
| 3L | 12652 | Contributi per interventi finalizzati ai minori finanziati con trasferimento dalla Società della Salute (Entrata cap. 16532) | 30.100,65 | |
| 3E | 14947 | Prestazioni di servizi per interventi finalizzati diversi finanziati con trasferimento dalla Società della Salute (Entrata cap. 16500) | 15.000,00 | |
| 3E | 15085 | Contributi per interventi finalizzati diversi finanziati con trasferimento dalla Società della Salute (Entrata cap. 16500) | 41.507,04 | |
| 3A | 15095 | Contributi per interventi finalizzati al sostegno adulti disabili finanziati con trasferimento dalla Società della Salute (Entrata cap. 16509) | 306.000,00 | |
| 3F | 15478 | Contributi per interventi finalizzati finanziati con trasferimento dalla Società della Salute (Entrata cap. 16517) | 73.043,00 | |
| 3F | 15492 | Contributi per interventi finalizzati al sostegno di adulti disabili finanziati con trasferimento dalla Società della Salute (Entrata cap. 16519) | 35.000,00 | |
| 3G | 15767 | Prestazioni di servizi per interventi finalizzati diversi finanziati con trasferimento dalla Società della Salute (Entrata cap. 16524) | 53.000,00 | |

| Direz. | Cap. | Denominazione | Importo | TOTALE |
|--------|-------|--|--------------|--------|
| 3G | 15790 | Spese per attività nel campo sportivo del Quartiere 3 finanziate con contributi da Enti pubblici (Entrata cap. 17450) | 5.000,00 | |
| 3H | 16272 | Contributi per interventi finalizzati diversi finanziati con trasferimento dalla Società della Salute (Entrata cap. 16526) | 120.690,06 | |
| 3L | 16587 | Prestazioni di servizi per interventi finalizzati diversi finanziati con trasferimento dalla Società della Salute (Entrata cap. 87000) | 90.000,00 | |
| 3L | 16683 | Contributi per interventi finalizzati diversi finanziati con trasferimento dalla Società della Salute (Entrata cap. 16529) | 28.500,00 | |
| 3F | 17320 | Spese progetti sicurezza e salvaguardia ambiente Quartiere 2 finanz. contrib. region. (E. cap. 13030) | 25.000,00 | |
| 3G | 17717 | Spese per la realizzazione di progetti in tema di sicurezza del Quartiere 3 finanziati con contributo regionale (Entrata cap. 12105) | 3.700,00 | |
| 3H | 18130 | Spese per la manutenzione delle aree verdi del Quartiere 4 finanziate con sponsorizzazioni (Entrata cap. 33540) | 20.000,00 | |
| 3L | 18507 | Spese programmi ambientali Quartiere 5 finanziati con contributo Provincia (Emtr. Cap. 12830) | 10.000,00 | |
| P | 22306 | Fondo per integrazione canoni di locazione finanziato dal Fondo Nazionale di cui all'art. 11 Legge 431/98 (Entrata cap. 10530) | 1.500.000,00 | |
| 5C | 22520 | Spese per rilevazioni e censimenti finanziati con trasferimenti da ISTAT e da Altri Enti (Entrata cap. 16020) | 260.000,00 | |
| C | 23712 | Prestazione di servizi per gestione rete FI-NET finanziati con contributo dell'Università di Firenze (Entrata cap. 16012) | 12.000,00 | |
| C | 23753 | Spese per la realizzazione di progetti della direzione sistemi informativi finanziate con trasferimento regionale (Entrata cap. 11505) | 77.000,00 | |
| C | 23765 | Spese per la realizzazione del progetto "E-Firenze" finanziato con trasferimento ministeriale (D.I.T.) (entr. cap. 822) | 62.000,00 | |

| Direz. | Cap. | Denominazione | Importo | TOTALE |
|--------|-------|---|--------------|--------|
| B | 24452 | Spesa per straordinario per vigilanza ai cantieri della tramvia (Entrata cap. 11511) | 226.756,00 | |
| B | 24457 | Oneri a carico dell'ente per spese straordinario per vigilanza cantieri della tramvia (Ent. Cap. 11511) | 53.969,00 | |
| R | 24562 | Prestazioni di servizio per servizio svolto dai controllori di sosta (Entrata cap. 19512) | 4.250.000,00 | |
| R | 24680 | Spese per l'attuazione di progetti per la sicurezza dell'Ufficio Città Sicura finanziate con trasferimento regionale (Entrata cap. 19400) | 63.410,00 | |
| B | 24692 | IRAP su spese straordinario per la vigilanza cantieri della tramvia (Entrata cap. 11511) | 19.275,00 | |
| Q | 25730 | Spese per gestione aree faunistiche finanziate con trasferimento regionale (Entrata cap. 14000) | 11.000,00 | |
| Q | 25745 | Spese gestione e tutela fauna ittica da finanziare con proventi derivanti da sanzioni (entr. cap. 19570) | 500,00 | |
| I | 26150 | Spese scuole materne realizzaz. Sistema pre scolastico integrato finanziato con trasferimento statale (Entr. Cap. 9030) | 150.000,00 | |
| I | 26155 | Prestazione di servizi per assistenza handicap alle scuole inferiori (Entr. Cap. 9030) | 375.000,00 | |
| I | 26800 | Prestazioni di servizi per assistenza handicap alle scuole inferiori finanziate con trasferimento regionale (Entrata cap. 12020) | 100.000,00 | |
| I | 27309 | Spese per interventi a favore dei giovani finanziate con trasferimento regionale (Entrata cap. 12065) | 217.500,00 | |
| I | 27312 | Spese nel campo dell'istruzione e formazione EDA finanziate con trasf. dall'U.E. (entr. cap. 15500) | 190.000,00 | |
| I | 27314 | Spese per corsi di formazione professionale finanziati con trasferimento provinciale (Entrate cap. 17020) | 1.770.000,00 | |
| I | 27342 | Spese progetto mensa biologica nelle scuole finanziate con contrib. regionale (Ent. Cap. 9090) | 150.000,00 | |
| I | 27360 | Progetto integrato d'area (P.I.A.) finanziato con trasferimento regionale (Entrata cap. 12010) | 162.000,00 | |
| I | 27362 | Spese per interventi educativi e politiche sicurezza Direz. Istruzione (Entr. Cap. 12095) | 266.500,00 | |

| Direz. | Cap. | Denominazione | Importo | TOTALE |
|--------|-------|--|------------|--------|
| I | 27366 | Spese per interventi nel campo della pubblica istruzione finanziate con contributi da privati (Entrata cap. 33200) | 40.000,00 | |
| I | 27385 | Spese per l'istruzione finanziate con trasferimento provinciale (Entrata cap. 12610) | 25.820,00 | |
| I | 27490 | Contributi per libri di testo a studenti delle scuole medie inferiori e superiori finanziati con trasferimento dalla Provincia (Entrata cap. 12630) | 750.000,00 | |
| I | 27760 | Spese per la realizzazione di interventi educativi per infanzia finanziati con trasferimenti vari regionali (Entrata cap. 12015) | 490.000,00 | |
| I | 28000 | Spese per la partecipazione a progetti europei dell'ITI - IPIA finanziate con contributo della Comunità Europea (Entr. cap. 15100) | 380.000,00 | |
| I | 28050 | Prestazioni di servizi per ITI IPIA finanziati con i rimborsi dell'unione europea su progetti eseguiti (Entrata cap. 30700) | 150.000,00 | |
| I | 28065 | Acquisto attrezzature per le esercitazioni degli allievi ITI IPIA finanziate con contributi da enti pubblici (Entrata cap. 15110) | 30.000,00 | |
| I | 28115 | Spese per iniziative dell'ITI-IPIA da finanziare con contributo provinciale (Entrata cap. 12635) | 70.000,00 | |
| I | 28135 | Prestaz. serv. attività didattica ITI-IPIA da finanz. con contributo Minist. Istruz. Pubbl. (Entr. Cap. 14900) | 50.000,00 | |
| I | 28140 | Spese per istituzione borse di studio per alunni dell'I.T.I. finanziate con la rendita proveniente dal Fondo L. Martini (Entrata cap. 25030 e 25040) | 12.574,00 | |
| I | 28170 | Spese per istituzione premi agli allievi ITI- IPIA per attività scuola - lavoro da finanziare con contributi da Aziende (Entr. cap. 33250) | 40.000,00 | |
| I | 28175 | Spese per attività culturali, didattico educative finanziate da sponsor (Entrata cap. 33255) | 15.000,00 | |
| I | 28200 | Prestazioni di servizi per il progetto dell'ITI - IPIA "Formazione per l'apprendistato" da finanziare con contributo da privati (Entrata cap. 33260) | 28.000,00 | |

| Direz. | Cap. | Denominazione | Importo | TOTALE |
|--------|-------|---|------------|--------|
| I | 28530 | Spese per la realizzazione di progetti del Fondo Sociale Europeo finanziati con contributo regionale e provinciale (Entrata cap. 12670 - 17050) | 171.500,00 | |
| L | 28867 | Acquisto beni di consumo e/o materie prime per pubblica lettura finanziati con contributi da privati (Entrata cap. 30070) | 2.000,00 | |
| L | 28920 | Spese per strutture bibliotecarie cittadine ed archivio storico per conto e delegate dalla Regione Toscana (Entrata cap. 14500) | 120.000,00 | |
| L | 28922 | Prestazione di servizi per attività culturali e promozionali delle biblioteche, archivio e SDIAF finanziate con sponsorizzazione (Entrata cap. 30020) | 15.000,00 | |
| L | 28930 | Spese per il Sistema Documentario Integrato A.F. (SDIAF) finanziate con quote di partecipazione di comuni e altri enti (Entrata cap. 14800) | 80.000,00 | |
| L | 29302 | Spese realizzaz. progetti Servizio attività culturali finanziati con trasferim. Regionale (Entr. Cap. 15325) | 20.000,00 | |
| L | 29320 | Spese per manifestazioni artistiche espositive finanziate con sponsorizzazioni (Entrata cap. 30000) | 120.000,00 | |
| L | 29325 | Contributi e trasferimenti per manifestazioni espositive finanziate in regime di sponsoring (Entr. cap. 300000) | 140.000,00 | |
| L | 29350 | Spese per la promozione e lo sviluppo culturale finanziate con sponsorizzazioni (Entrata cap. 30050) | 10.000,00 | |
| L | 29730 | Spese per interventi di manutenzione e restauro di beni artistici da finanziare con elargizioni liberali (Entrata cap. 33500) | 105.991,00 | |
| L | 29740 | Spese per l'istituzione del premio annuale da intitolarsi a Rinaldo Carnielo da finanziare con la rendita del Fondo (Entrata cap. 25050 e 25060) | 12.345,25 | |
| T | 30800 | Spese per la gestione della rete regionale delle "Agende 21 Locali" finanziate con trasferimento dalla Regione (Entrata cap. 13025) | 50.000,00 | |
| Q | 31714 | Spese per attività inerenti il turismo finanziate con contributi da privati (Entr. Cap. 30600) | 5.000,00 | |

| Direz. | Cap. | Denominazione | Importo | TOTALE |
|--------|-------|---|---------------|--------|
| G | 32930 | Prestazioni di servizi per lo sportello Unico per i rapporti del Progetto Alta Velocità (E. cap. 31040) | 180.000,00 | |
| U | 33061 | Trasferimento alla Soc. ATAF e a LI-NEA S.p.a. del corrispettivo del fondo nazionale trasporti (Entrata cap. 12710) | 20.837.702,68 | |
| S | 34135 | Spese per demolizioni coattive di cui agli articoli 7, 9 e 27 della L. 47/85 (Entrata cap. 31520) | 70.000,00 | |
| B | 34415 | Spese per personale Ufficio Condono Edilizio per istruttoria domande di condono finanziate con q.p. oblazione dovuta al comune (Entrata cap. 1816) | 25.586,60 | |
| B | 34417 | Contributi su spese di personale Condono Edilizio finanziate con q.p. oblazione dovuta al comune (Entrata cap. 18016) | 7.238,50 | |
| 3A | 34930 | Spese per interventi educativi diversi dell'Ufficio Decentramento finanziate con trasferimenti regionali (Entrata cap. 12520) | 10.000,00 | |
| I | 34940 | Spese per la gestione dei centri interculturali territoriali finanziate con contributo regionale (Entrata cap. 12070) | 15.000,00 | |
| 5D | 37746 | Trasferimento a Quadrifoglio Spa risorse derivanti dal recupero energetico (Entr. Cap. 22555) | 200.000,00 | |
| 5D | 37748 | Contributi, quote associative, oneri e altri trasf. per servizio gestione rifiuti (Entr. cap. 31502) | 267.260,85 | |
| T | 37750 | Interventi di salvaguardia dell'ambiente naturale e di vigilanza da finanziare con q.p. dei proventi della L.R. 68/99 (raccolta funghi) (Entrata q.p. cap. 19040) | 9.000,00 | |
| T | 37755 | Spese per la tutela degli animali d'affezione e la prevenzione del randagismo finanz. con sanzioni ammin. L.R. 43/95 (Entrata cap. 22610) | 20.000,00 | |
| T | 37870 | Trasferimento allo Stato dei proventi relativi alle sanzioni contro inquinamento acustico l. 447/95 (Entrata cap. 22620) | 80.000,00 | |
| T | 37880 | Spese per risanamento reti e protezione ambiente finanziate con proventi l. 51/99 art. 19 (Entrata cap. 22630) | 500,00 | |
| T | 38212 | Prestazione di servizi per la realizzazione di progetti europei finanziati con trasferimenti ministeriali (Entrata ccap. 10050) | 87.162,50 | |

| Direz. | Cap. | Denominazione | Importo | TOTALE |
|--------|-------|--|--------------|--------|
| T | 38214 | Prestazione di servizi per la realizzazione di progetti europei finanziati con trasferimenti dall'Unione Europea (Entrata cap. 15630) | 87.162,50 | |
| Q | 39750 | Spese liquidazione diritti istruttoria e altre somme dovute alle amministrazioni intervenute nel procedimento SUAP e altri (entr. cap. 23570) | 60.000,00 | |
| N | 41730 | Interventi assistenziali a favore dei minori finanziati con trasferimento regionale (Entrata cap. 13530) | 163.750,00 | |
| N | 41734 | Spese per interventi assistenziali a favore dei minori finanziate con contributo dalla Società della Salute (Entrata cap. 16542) | 1.525.908,22 | |
| I | 41750 | Interventi assistenziali a favore dei Minori finanziati con trasferimento provinciale (Entrata cap. 16510) | 222.362,00 | |
| N | 41865 | Contributi per interventi assistenziali di minori finanziati con trasferimento dalla Società della Salute (Entrata cap. 16542) | 25.930,95 | |
| N | 42106 | Prestazioni di servizi per funzioni assistenziali finanziate con trasferimenti dall'Unione Europea (Entrata cap. 16400) | 45.000,00 | |
| N | 42108 | Spese per interventi assistenziali della Direz. Sicurezza Sociale finanziati con trasferimento statale (Entrata cap. 10503) | 1.230.566,25 | |
| N | 42160 | Interventi assistenziali nel campo sociale finanziati con trasferimento regionale (q.p. cap. 13520 entrata) | 300.000,00 | |
| N | 42164 | Prestazioni di servizi per interventi assistenziali in campo sociale finanziati con trasferimento della Società della Salute (Entrata cap.16537) | 1.248.305,34 | |
| N | 42170 | Interventi assistenziali nel campo sociale finanziati con premi non ritirati e donazioni (entr. cap. 35500) | 10.000,00 | |
| N | 42220 | Spese per attività socio sanitarie da finanziare con i proventi delle sanzioni amministrative di cui alla L.R. 8/99 (Entrata cap. 23090) | 5.000,00 | |
| N | 42275 | Contributi per interventi finalizzati finanziati con trasferimenti regionali (Entrata q.p. 13520) | 71.420,00 | |
| N | 42276 | Contributi per interventi finalizzati diversi finanziati con transf. dalla Società della Salute (Entr. 16539) | 414.055,00 | |

| Direz. | Cap. | Denominazione | Importo | TOTALE |
|--------|-------|---|--------------|--------|
| N | 42278 | Contributi finanziati con quota tariffa Fiorentina gas (Del. 237/00 Aut. Energ. Elettr. E Gas) (E. 32020) | 210.000,00 | |
| N | 42498 | Spese per interventi sulla Sicurezza finanziati con contributi regionali L.R. 38/01(Entrata cap. 13565) | 143.000,00 | |
| N | 42520 | Interventi assistenziali nel campo della prevenzione e riabilitazione finanziate con trasferimento regionale (Entrata cap. 13540) | 60.279,87 | |
| N | 42524 | Prestazioni di servizi per interventi di prevenzione e riabilitaz. finanziati con trasferimento della Società della Salute (Entrata cap.16544) | 1.399.746,08 | |
| N | 42532 | Prestaz. per interventi di prevenzione e riabilitaz. finanz. con trasf. aziende sanitarie (Entr. Cap. 16518) | 27.056,08 | |
| N | 42548 | Prestaz. per interventi sulla tossicodipendenze finanziate con trasferimento dalla Società della Salute (Entrate Cap. 16545) | 300.000,00 | |
| N | 42672 | Contributi per interventi di prevenzione e riabilitazione finanziati con trasferimento dalla Società della Salute (Entrata cap. 16544) | 18.000,00 | |
| V | 43460 | Erogazioni per abbattimento di barriere architettoniche in edifici privati finanziate con trasferimenti regionali (Entrata cap. 13000) | 300.000,00 | |
| 5E | 45462 | Contributi per realizzazione progetto "Vivaio d'impres" da finanziare con trasferimento regionale (Entrata cap. 11518) | 20.000,00 | |
| 5E | 45464 | Contributi per realizzazione progetto "Vivaio d'impres" finanziato con trasferimento provinciale (Entrata cap. 16090) | 15.000,00 | |
| B | 46406 | Spese attività di comunicaz. per lavori connessi alla realizzaz. della tramvia (Entr. Cap. 11509) | 400.000,00 | |
| G | 48106 | Prestaz. di servizi per Servizio geologico da finanziare con sponsorizzazioni (Entr. Cap. 31045) | 20.000,00 | |
| P | 48150 | Spese per la realizzazione di progetti europei dell'Ufficio Edilizia Residenziale Pubblica (Entrata cap. 15800) | 23.480,00 | |
| P | 48175 | Spese connesse all'attuazione dei programmi integrati di intervento (L. 179/92 art. 16) finanziate con trasferimento regionale (Entrata cap. 15755) | 110.329,95 | |

| Direz. | Cap. | Denominazione | Importo | TOTALE |
|--------------------------------------|-------|--|------------|-----------------------------|
| 5F | 48444 | Spese relative alla definizione domande di condono edilizio finanziate con la percentuale di oblazione dovuta al comune (Entrata cap. 18016) | 20.000,00 | |
| B | 48447 | IRAP su spese personale Condono Edilizio finanziate con q.p. oblazione dovuta al comune (Entrata cap. 1816) | 2.174,90 | |
| R | 48735 | Spese per iniziative dell'Ufficio Città Sicura finanziate con sponsorizzazioni (Entrata cap. 33060) | 25.000,00 | |
| 3A | 5112 | Retribuzione e oneri previdenziali personale NDR addetto all'assistenza finanziato con trasferimenti della Società della Salute (Entrata cap. 16507) | 137.041,00 | |
| 3A | 5141 | IRAP personale NDR addetto assistenza finanziato con trasferimento dalla Società della Salute (Entrata cap. 16507) | 11.448,26 | |
| <u>TOTALE TITOLO I°</u> | | | | <u>46.186.745,07</u> |
| <u>TOTALE SPESE CORRELATE</u> | | | | <u>46.335.234,33</u> |

7. Il bilancio triennale 2007-2009

7. BILANCIO TRIENNALE 2007 - 2009

| TITOLI DELL' ENTRATA | 2007 | 2008 | 2009 |
|---|----------------|----------------|----------------|
| Avanzo di amministrazione applicato | | | |
| TITOLO I - Entrate tributarie | 245.672.545,00 | 244.922.545,00 | 243.122.545,00 |
| TITOLO II - Entrate derivanti da contributi e trasferimenti correnti dello Stato, della regione e di altri enti pubblici anche in rapporto all'esercizio di funzioni delegate | 85.654.104,91 | 83.873.284,15 | 82.572.319,07 |
| TITOLO III - Entrate extratributarie | 178.236.017,63 | 177.808.540,66 | 177.163.605,75 |
| TITOLO IV - Entrate derivanti da alienazioni, da trasferimenti di capitale e da riscossioni crediti | 86.620.702,56 | 94.547.878,72 | 67.213.809,52 |
| TITOLO V - Entrate derivanti da accensioni di prestiti | 182.389.777,25 | 189.500.000,00 | 188.000.000,00 |
| TITOLO VI - Entrate da servizi per conto di terzi | 205.138.000,00 | 205.138.000,00 | 205.138.000,00 |
| Totale Entrate | 983.711.147,35 | 995.790.248,53 | 963.210.279,34 |

| TITOLI DELLA SPESA | 2007 | 2008 | 2009 |
|--|----------------|----------------|----------------|
| TITOLO I - Spese correnti | 480.753.377,16 | 476.898.850,67 | 470.547.575,74 |
| TITOLO II - Spese in conto capitale | 123.144.182,28 | 139.773.878,72 | 110.974.809,52 |
| TITOLO III - Spese per rimborso prestiti | 174.675.587,91 | 173.979.519,14 | 176.549.894,08 |
| TITOLO IV - Spese per servizi in conto terzi | 205.138.000,00 | 205.138.000,00 | 205.138.000,00 |
| Totale Spese | 983.711.147,35 | 995.790.248,53 | 963.210.279,34 |

7.1 DIMOSTRAZIONE DEGLI EQUILIBRI DI BILANCIO 2008

BILANCIO CORRENTE

| ENTRATE | | Importo |
|---|---|------------------------------|
| a) Titolo I - Entrate tributarie | + | 244.922.545,00 |
| b) Titolo II - Entrate da trasferimenti | + | 83.873.284,15 |
| c) Titolo III - Entrate extratributarie | + | 177.808.540,66 |
| Totale entrate correnti | + | <u>506.604.369,81</u> |
| d) Entrate correnti che finanziano investimenti | - | 66.000,00 |
| e) Oneri di urbanizzazione per finanziamento spese correnti | + | 4.340.000,00 |
| Totale rettifiche entrate correnti | + | <u>4.274.000,00</u> |
| Totale entrate bilancio corrente | | <u>510.878.369,81</u> |

| SPESE | | Importo |
|--|---|------------------------------|
| a) Titolo I - Spese correnti | + | 476.898.850,67 |
| b) Titolo III - Spese per rimborso prestiti | + | 173.979.519,14 |
| Totale spese titoli I,III | + | <u>650.878.369,81</u> |
| c) Titolo III cat. 01 - Anticipazioni di cassa | - | 130.000.000,00 |
| d) Titolo III cat. 02 - Finanziamenti a breve | - | 10.000.000,00 |
| Totale rettifiche Spese correnti | - | <u>140.000.000,00</u> |
| Totale spese bilancio corrente | + | <u>510.878.369,81</u> |

BILANCIO INVESTIMENTI

| ENTRATE | | Importo |
|--|---|------------------------------|
| a) Titolo IV - Entrate da alienazioni di beni, trasferimento di capitali e riscossione crediti | + | 94.547.878,72 |
| Oneri di urbanizzazione per finanziamento spese correnti | - | 4.340.000,00 |
| Totale titolo IV° rettificato | + | <u>90.207.878,72</u> |
| b) Titolo V - Entrate da accensioni prestiti | + | 189.500.000,00 |
| Anticipazione di cassa (titolo V° cat. 01) | - | 130.000.000,00 |
| Finanziamento a breve (titolo V° cat. 02) | - | 10.000.000,00 |
| Totale titolo V° rettificato | + | <u>49.500.000,00</u> |
| Totale titoli IV° e V° | + | <u>139.707.878,72</u> |
| c) Entrate correnti che finanziano investimenti | + | 66.000,00 |
| Totale entrate del bilancio investimenti | | <u>139.773.878,72</u> |

| SPESE | | Importo |
|---|---|------------------------------|
| Titolo II - Spese in conto capitale | + | 139.773.878,72 |
| Totale spese del bilancio investimenti | | <u>139.773.878,72</u> |

BILANCIO MOVIMENTO FONDI

| ENTRATE | | Importo |
|---|----------|-----------------------|
| a) Titolo V cat. 1 - Anticipazioni di cassa | + | 130.000.000,00 |
| b) Titolo V cat. 2° - Finanziamenti a breve | + | 10.000.000,00 |
| totale | + | 140.000.000,00 |

| SPESE | | Importo |
|--|---|-----------------------|
| a) Titolo III int. 1- Rimborso di anticipazioni di cassa | + | 130.000.000,00 |
| b) Titolo III int. 2- Rimborso finanziamenti a breve | + | 10.000.000,00 |
| totale | | 140.000.000,00 |

BILANCIO SERVIZI PER CONTO TERZI

| ENTRATE/SPESE | | Importo |
|-------------------------------|---|----------------|
| a) Totale entrate Titolo VI - | + | 205.138.000,00 |
| b) Totale spese Titolo IV - | - | 205.138.000,00 |
| totale | | 0,00 |

7.2 DIMOSTRAZIONE DEGLI EQUILIBRI DI BILANCIO 2009

BILANCIO CORRENTE

| ENTRATE | | Importo |
|---|---|------------------------------|
| a) Titolo I - Entrate tributarie | + | 243.122.545,00 |
| b) Titolo II - Entrate da trasferimenti | + | 82.572.319,07 |
| c) Titolo III - Entrate extratributarie | + | 177.163.605,75 |
| Totale entrate correnti | + | <u>502.858.469,82</u> |
| d) Entrate correnti che finanziano investimenti | - | 66.000,00 |
| e) Oneri di urbanizzazione per finanziamento spese correnti | + | 4.305.000,00 |
| Totale rettifiche entrate correnti | + | <u>4.239.000,00</u> |
| Totale entrate bilancio corrente | | <u>507.097.469,82</u> |

| SPESE | | Importo |
|--|---|------------------------------|
| a) Titolo I - Spese correnti | + | 470.547.575,74 |
| b) Titolo III - Spese per rimborso prestiti | + | 176.549.894,08 |
| Totale spese titoli I,III | + | <u>647.097.469,82</u> |
| c) Titolo III cat. 01 - Anticipazioni di cassa | - | 130.000.000,00 |
| d) Titolo III cat. 02 - Finanziamenti a breve | - | 10.000.000,00 |
| Totale rettifiche Spese correnti | - | <u>140.000.000,00</u> |
| Totale spese bilancio corrente | + | <u>507.097.469,82</u> |

BILANCIO INVESTIMENTI

| ENTRATE | | Importo |
|--|---|------------------------------|
| a) Titolo IV - Entrate da alienazioni di beni, trasferimento di capitali e riscossione crediti | + | 67.213.809,52 |
| Oneri di urbanizzazione per finanziamento spese correnti | - | 4.305.000,00 |
| Totale titolo IV° rettificato | + | <u>62.908.809,52</u> |
| b) Titolo V - Entrate da accensioni prestiti | + | 188.000.000,00 |
| Anticipazione di cassa (titolo V° cat. 01) | - | 130.000.000,00 |
| Finanziamento a breve (titolo V° cat. 02) | - | 10.000.000,00 |
| Totale titolo V° rettificato | + | <u>48.000.000,00</u> |
| Totale titoli IV° e V° | + | <u>110.908.809,52</u> |
| c) Entrate correnti che finanziano investimenti | + | 66.000,00 |
| Totale entrate del bilancio investimenti | | <u>110.974.809,52</u> |
| SPESE | | Importo |
| Titolo II - Spese in conto capitale | + | 110.974.809,52 |
| Totale spese del bilancio investimenti | | <u>110.974.809,52</u> |

BILANCIO MOVIMENTO FONDI

| ENTRATE | | Importo |
|---|----------|-----------------------|
| a) Titolo V cat. 1 - Anticipazioni di cassa | + | 130.000.000,00 |
| b) Titolo V cat. 2° - Finanziamenti a breve | + | 10.000.000,00 |
| totale | + | 140.000.000,00 |

| SPESE | | Importo |
|--|---|-----------------------|
| a) Titolo III int. 1- Rimborso di anticipazioni di cassa | + | 130.000.000,00 |
| b) Titolo III int. 2- Rimborso finanziamenti a breve | + | 10.000.000,00 |
| totale | | 140.000.000,00 |

BILANCIO SERVIZI PER CONTO TERZI

| ENTRATE/SPESE | | Importo |
|-------------------------------|---|----------------|
| a) Totale entrate Titolo VI - | + | 205.138.000,00 |
| b) Totale spese Titolo IV - | - | 205.138.000,00 |
| totale | | 0,00 |

7.3 Analisi fonti di finanziamento

FONTI DI FINANZIAMENTO

| | TREND STORICO | | | | PROGRAMMAZIONE PLURIENNALE | | | % scostamento della col. 4 rispetto alla col. 3 |
|--|---|---|---------------------------------|---------------------------------|----------------------------|-----------------------|---|---|
| | Esercizio Anno 2004 (Accertamenti Competenza) | Esercizio Anno 2005 (Accertamenti Competenza) | Esercizio in Corso (Previsione) | Previsione del Bilancio Annuale | 1° Anno Successivo | 2° Anno Successivo | | |
| | 1 | 2 | 3 | 4 | 5 | 6 | 7 | |
| ENTRATE | | | | | | | | |
| Tributarie | 302.050.807,34 | 241.388.740,59 | 245.784.271,38 | 245.672.545,00 | 244.922.545,00 | 243.122.545,00 | | -0,05% |
| Contributi e trasferimenti correnti | 96.539.988,51 | 95.423.473,75 | 105.607.761,29 | 85.654.104,91 | 83.873.284,15 | 82.572.319,07 | | -18,89% |
| Extratributarie | 256.468.367,53 | 183.392.894,62 | 184.568.424,35 | 178.236.017,63 | 177.808.540,66 | 177.163.605,75 | | -3,43% |
| TOTALE ENTRATE CORRENTI | 655.059.163,38 | 520.205.108,96 | 535.960.457,02 | 509.562.667,54 | 506.604.369,81 | 502.858.469,82 | | -4,93% |
| Proventi oneri di urbanizzazione destinati a manutenzione ordinaria del patrimonio | 8.962.085,15 | 12.415.717,35 | 9.725.000,00 | 4.375.000,00 | 4.340.000,00 | 4.305.000,00 | | -55,01% |
| Avanzo di amministrazione applicato per spese correnti | 5.844.777,70 | 14.142.087,65 | 10.166.804,55 | 0,00 | | | | |
| TOTALE ENTRATE UTILIZZATE PER SPESE CORRENTI E RIMBORSO PRESTITI (A) | 669.866.026,23 | 546.762.913,96 | 555.852.261,57 | 513.937.667,54 | 510.944.369,81 | 507.163.469,82 | | -7,54% |

FONTI DI FINANZIAMENTO

| ENTRATE | TREND STORICO | | | | PROGRAMMAZIONE PLURIENNALE | | | % scostamento della col. 4 rispetto alla col. 3 |
|---|---|---|---------------------------------|---------------------------------|----------------------------|-----------------------|----------------|---|
| | Esercizio Anno 2004 (Accertamenti Competenza) | Esercizio Anno 2005 (Accertamenti Competenza) | Esercizio in Corso (Previsione) | Previsione del Bilancio Annuale | 1° Anno Successivo | 2° Anno Successivo | | |
| | 1 | 2 | 3 | 4 | 5 | 6 | 7 | |
| Alienazione di beni e trasferimenti di capitale | 30.418.627,05 | 102.476.072,06 | 24.298.398,09 | 28.617.014,92 | 16.747.878,72 | 5.713.809,52 | 17,77% | |
| Proventi di urbanizzazione destinati a investimenti | 3.958.840,21 | 5.009.185,74 | 10.525.000,00 | 8.125.000,00 | 8.060.000,00 | 7.995.000,00 | -22,80% | |
| Accensione mutui passivi | 57.908.688,96 | 67.244.303,78 | 48.357.000,00 | 42.338.500,00 | 49.500.000,00 | 48.000.000,00 | -12,45% | |
| Altre accensioni prestiti | 0,00 | 203.786.000,00 | 11.000.000,00 | 10.000.000,00 | 10.000.000,00 | 10.000.000,00 | -9,09% | |
| Avanzo di amministrazione applicato per: | | | | | | | | |
| - fondo ammortamento | 0,00 | 0,00 | 0,00 | 0,00 | 0,00 | | | |
| - finanziamento investimenti | 226.008,03 | 0,00 | 606.534,00 | 0,00 | 0,00 | | | |
| TOTALE ENTRATE C/CAPITALE DESTINATE A INVESTIMENTI (B) | 92.512.164,25 | 378.515.561,58 | 94.786.932,09 | 89.080.514,92 | 84.307.878,72 | 71.708.809,52 | -6,02% | |
| Riscossione di crediti | 8.374.953,87 | 67.428.196,28 | 45.942.365,99 | 45.503.687,64 | 65.400.000,00 | 49.200.000,00 | -0,95% | |
| Anticipazioni di cassa | 113.776.141,05 | 150.504.242,85 | 163.764.790,86 | 130.051.277,25 | 130.000.000,00 | 130.000.000,00 | -20,59% | |
| TOTALE MOVIMENTO FONDI (C) | 122.151.094,92 | 217.932.439,13 | 209.707.156,85 | 175.554.964,89 | 195.400.000,00 | 179.200.000,00 | -16,29% | |
| TOTALE GENERALE ENTRATE (A+B+C) | 884.529.285,40 | 1.143.210.914,67 | 860.346.350,51 | 778.573.147,35 | 790.652.248,53 | 758.072.279,34 | -9,50% | |

ANALISI DELLE RISORSE

Entrate Tributarie

| ENTRATE | TREND STORICO | | | | PROGRAMMAZIONE PLURIENNALE | | | % scostamento della col. 4 rispetto alla col. 3 |
|---|---|---|---------------------------------|---------------------------------|----------------------------|-----------------------|---------------|---|
| | Esercizio Anno 2004 (Accertamenti Competenza) | Esercizio Anno 2005 (Accertamenti Competenza) | Esercizio in Corso (Previsione) | Previsione del Bilancio Annuale | 1° Anno Successivo | 2° Anno Successivo | 7 | |
| | 1 | 2 | 3 | 4 | 5 | 6 | | |
| Imposte | 232.682.125,32 | 236.939.552,26 | 244.172.171,38 | 244.722.545,00 | 244.272.545,00 | 242.672.545,00 | 0,23% | |
| Tasse | 68.737.847,25 | 3.894.680,67 | 1.100.000,00 | 500.000,00 | 200.000,00 | 0,00 | -54,55% | |
| Tributi speciali ed altre entrate proprie | 630.834,77 | 554.507,66 | 512.100,00 | 450.000,00 | 450.000,00 | 450.000,00 | -12,13% | |
| TOTALE | 302.050.807,34 | 241.388.740,59 | 245.784.271,38 | 245.672.545,00 | 244.922.545,00 | 243.122.545,00 | -0,05% | |

2.2.1.2 IMPOSTA COMUNALE SUGLI IMMOBILI

| | ALIQUOTE ICI | | GETTITO DA EDILIZIA RESIDENZIALE (A) | | GETTITO DA EDILIZIA NON RESIDENZIALE (B) | | TOTALE DEL GETTITO (A+B) |
|----------------|--------------------|---------------------------------------|--------------------------------------|---------------------------------------|--|---------------------------------------|--------------------------|
| | Esercizio in corso | Esercizio bilancio previsione annuale | Esercizio in corso | Esercizio bilancio previsione annuale | Esercizio in corso | Esercizio bilancio previsione annuale | |
| | 1 | 2 | 3 | 4 | 5 | 6 | |
| ICI 1 ^ CASA | 0,06% | 0,06% | 45.253.200,00 | 45.253.200,00 | | | 90.506.400,00 |
| ICI 2 ^ CASA | 0,07% | 0,07% | 0,00 | 0,00 | | | 0,00 |
| Fabbr. prod.vi | 0,07% | 0,07% | | | 92.546.800,00 | 92.546.800,00 | 185.093.600,00 |
| Altro | 0,07% | 0,07% | 0,00 | 0,00 | 0,00 | 0,00 | 0,00 |
| TOTALE | | | 45.253.200,00 | 45.253.200,00 | 92.546.800,00 | 92.546.800,00 | 275.600.000,00 |

ANALISI DELLE RISORSE

Proventi Extratributari

| ENTRATE | TREND STORICO | | | | | PROGRAMMAZIONE PLURIENNALE | | | % scostamento della col. 4 rispetto alla col. 3 |
|--|---|---|---------------------------------|---------------------------------|-----------------------|----------------------------|---|--|---|
| | Esercizio Anno 2004 (Accertamenti Competenza) | Esercizio Anno 2005 (Accertamenti Competenza) | Esercizio in Corso (Previsione) | Previsione del Bilancio Annuale | 1° Anno Successivo | 2° Anno Successivo | | | |
| | 1 | 2 | 3 | 4 | 5 | 6 | 7 | | |
| Proventi dei servizi pubblici | 80.395.465,36 | 93.094.093,66 | 93.645.444,40 | 97.032.303,20 | 97.132.927,34 | 97.232.303,20 | | | 3,62% |
| Proventi dei beni dell'Ente | 26.343.460,27 | 40.719.402,32 | 43.612.675,76 | 44.328.765,76 | 44.328.765,76 | 44.328.765,76 | | | 1,64% |
| Interessi su anticipazioni e crediti | 4.607.092,96 | 3.574.123,55 | 3.875.450,00 | 3.549.000,00 | 3.549.000,00 | 3.549.000,00 | | | -8,42% |
| Utili netti delle aziende spec. e partecipate, dividendi di societa' | 464.399,32 | 629.358,94 | 407.873,25 | 1.390.000,00 | 1.390.000,00 | 1.390.000,00 | | | 240,79% |
| Proventi diversi | 144.657.949,62 | 45.375.916,15 | 43.026.980,94 | 31.935.948,67 | 31.407.847,56 | 30.663.536,79 | | | -25,78% |
| TOTALE | 256.468.367,53 | 183.392.894,62 | 184.568.424,35 | 178.236.017,63 | 177.808.540,66 | 177.163.605,75 | | | -3,43% |

ANALISI DELLE RISORSE
Contributi e trasferimenti correnti

| ENTRATE | TREND STORICO | | | PROGRAMMAZIONE PLURIENNALE | | | % scostamento della col. 4 rispetto alla col. 3 |
|--|---|---|---------------------------------|-----------------------------------|----------------------|----------------------|---|
| | Esercizio Anno 2004 (Accertamenti Competenza) | Esercizio Anno 2005 (Accertamenti Competenza) | Esercizio in Corso (Previsione) | Previsione del Bilancio Annuale | 1° Anno Successivo | 2° Anno Successivo | |
| | 1 | 2 | 3 | 4 | 5 | 6 | 7 |
| Contributi e trasferimenti correnti dalla Stato | 56.449.573,10 | 58.054.771,03 | 51.366.627,87 | 48.693.900,07 | 46.634.551,81 | 45.336.009,13 | -5,20% |
| Contributi e trasferimenti correnti dalla Regione | 31.643.072,09 | 26.624.061,71 | 30.066.873,97 | 25.799.415,48 | 26.179.415,48 | 26.179.415,48 | -14,19% |
| Contributi e trasferimenti dalla Regione per funzioni delegate | 227.868,14 | 110.693,87 | 131.000,00 | 131.000,00 | 131.000,00 | 131.000,00 | 0,00% |
| Contributi e trasferimenti da parte di organismi comunitari e internazionali | 725.026,00 | 925.958,73 | 1.075.545,00 | 800.642,50 | 800.642,50 | 800.642,50 | -25,56% |
| Contributi e trasferimenti da altri enti del Settore Pubblico | 7.494.449,18 | 9.707.988,41 | 22.967.714,45 | 10.229.146,86 | 10.127.674,36 | 10.125.251,96 | -55,46% |
| TOTALE | 96.539.988,51 | 95.423.473,75 | 105.607.761,29 | 85.654.104,91 | 83.873.284,15 | 82.572.319,07 | -18,89% |

ANALISI DELLE RISORSE

Contributi e trasferimenti in c/capitale

| ENTRATE | TREND STORICO | | | | PROGRAMMAZIONE PLURIENNALE | | | % scostamento della col. 4 rispetto alla col. 3 |
|--|---|---|---------------------------------|---------------------------------|----------------------------|----------------------|---------------|---|
| | Esercizio Anno 2004 (Accertamenti Competenza) | Esercizio Anno 2005 (Accertamenti Competenza) | Esercizio in Corso (Previsione) | Previsione del Bilancio Annuale | 1° Anno Successivo | 2° Anno Successivo | | |
| | 1 | 2 | 3 | 4 | 5 | 6 | 7 | |
| Alienazione di beni patrimoniali | 20.732.663,20 | 24.491.822,23 | 8.036.454,74 | 13.146.703,92 | 6.571.232,72 | 1.713.809,52 | 63,59% | |
| Trasferimenti di capitale dallo Stato | 2.435.643,95 | 5.825.694,74 | 724.910,25 | 100.000,00 | 6.900.000,00 | 2.000.000,00 | -86,21% | |
| Trasferimenti di capitale dalla Regione | 6.239.191,61 | 27.855.841,17 | 14.454.972,12 | 14.567.105,58 | 3.110.000,00 | 2.000.000,00 | 0,78% | |
| Trasferimenti di capitale da altri Enti del settore pubblico | 239.073,69 | 2.176.640,22 | 609.926,76 | 401.925,42 | 56.646,00 | 0,00 | -34,10% | |
| Trasferimenti di capitale da altri soggetti | 13.692.979,96 | 59.550.976,79 | 20.722.134,22 | 12.901.280,00 | 12.510.000,00 | 12.300.000,00 | -37,74% | |
| TOTALE | 43.339.552,41 | 119.900.975,15 | 44.548.398,09 | 41.117.014,92 | 29.147.878,72 | 18.013.809,52 | -7,70% | |

ANALISI DELLE RISORSE

Proventi ed oneri di urbanizzazione

| ENTRATE | TREND STORICO | | | | PROGRAMMAZIONE PLURIENNALE | | | % scostamento della col. 4 rispetto alla col. 3 |
|----------------|---|---|---------------------------------|---------------------------------|-----------------------------------|--------------------|---------|---|
| | Esercizio Anno 2004 (Accertamenti Competenza) | Esercizio Anno 2005 (Accertamenti Competenza) | Esercizio in Corso (Previsione) | Previsione del Bilancio Annuale | 1° Anno Successivo | 2° Anno Successivo | 7 | |
| 1 | 2 | 3 | 4 | 5 | 6 | 7 | | |
| TOTALE | 12.920.925,36 | 17.424.903,09 | 20.250.000,00 | 12.500.000,00 | 12.400.000,00 | 12.300.000,00 | -38,27% | |

ANALISI DELLE RISORSE

Accensione di prestiti

| | TREND STORICO | | | | PROGRAMMAZIONE PLURIENNALE | | | % scostamento della col. 4 rispetto alla col. 3 |
|--------------------------------------|---|---|---------------------------------|---------------------------------|----------------------------|----------------------|----------|---|
| | Esercizio Anno 2004 (Accertamenti Competenza) | Esercizio Anno 2005 (Accertamenti Competenza) | Esercizio in Corso (Previsione) | Previsione del Bilancio Annuale | 1° Anno Successivo | 2° Anno Successivo | 7 | |
| ENTRATE | 1 | 2 | 3 | 4 | 5 | 6 | 7 | |
| Finanziamenti a breve termine | 0,00 | 0,00 | 11.000.000,00 | 10.000.000,00 | 10.000.000,00 | 10.000.000,00 | | -9,09% |
| Assunzioni di mutui e prestiti | 57.908.688,96 | 67.244.303,78 | 48.357.000,00 | 42.338.500,00 | 49.500.000,00 | 48.000.000,00 | | -12,45% |
| Emissione di prestiti obbligazionari | 0,00 | 203.786.000,00 | 0,00 | 0,00 | 0,00 | 0,00 | | |
| TOTALE | 57.908.688,96 | 271.030.303,78 | 59.357.000,00 | 52.338.500,00 | 59.500.000,00 | 58.000.000,00 | | -11,82% |

ANALISI DELLE RISORSE

Riscossione di crediti e Anticipazioni di cassa

| | TREND STORICO | | | | PROGRAMMAZIONE PLURIENNALE | | | % scostamento della col. 4 rispetto alla col. 3 |
|------------------------|---|---|---------------------------------|---------------------------------|----------------------------|-----------------------|----------|---|
| | Esercizio Anno 2004 (Accertamenti Competenza) | Esercizio Anno 2005 (Accertamenti Competenza) | Esercizio in Corso (Previsione) | Previsione del Bilancio Annuale | 1° Anno Successivo | 2° Anno Successivo | 7 | |
| ENTRATE | 1 | 2 | 3 | 4 | 5 | 6 | 7 | |
| Riscossione di crediti | 8.374.953,87 | 67.428.196,28 | 45.942.365,99 | 45.503.687,64 | 65.400.000,00 | 49.200.000,00 | | -0,95% |
| Anticipazioni di cassa | 113.776.141,05 | 150.504.242,85 | 163.764.790,86 | 130.051.277,25 | 130.000.000,00 | 130.000.000,00 | | -20,59% |
| TOTALE | 122.151.094,92 | 217.932.439,13 | 209.707.156,85 | 175.554.964,89 | 195.400.000,00 | 179.200.000,00 | | -16,29% |

SEZIONE TERZA

Rilevazione per il consolidamento dei conti pubblici

**DATI ANALITICI DI CASSA DELL'ULTIMO CONSUNTIVO DELIBERATO DA CONSIGLIO PER L'ANNO 2005
COMUNE DI FIRENZE**

| Classificazione Economica | 1 Amm.ne gestione e control. | 2 Giustizia | 3 Polizia locale | 4 Istruz. pubblic. | 5 Cultura e beni culturali | 6 Settore sport e ricreat. | 7 Turismo | 8 Viabilità e trasporti | | Totale |
|--|---------------------------------|----------------|---------------------|-----------------------|-------------------------------|-------------------------------|--------------|------------------------------|--------------------------|---------------|
| | | | | | | | | Viabil. illum. serv. 01 e 02 | Traspor. pubbl. serv. 03 | |
| A) SPESE CORRENTI | | | | | | | | | | |
| 1. Personale | 74.895.124,25 | 503.024,33 | 24.623.143,71 | 31.822.456,10 | 6.578.151,64 | 3.135.366,48 | 203.817,03 | 1.720.118,94 | | 1.720.118,94 |
| di cui: | | | | | | | | | | |
| - oneri sociali | | | | | | | | | | |
| - ritenute IRPEF | | | | | | | | | | |
| 2. Acquisto beni e servizi | 53.718.119,88 | 3.195.222,63 | 7.331.724,16 | 27.373.452,08 | 6.321.225,18 | 5.936.819,76 | 1.115.726,27 | 11.890.323,86 | 6.812.012,32 | 18.702.336,18 |
| Trasferimenti correnti | | | | | | | | | | |
| 3. Trasferimenti a famiglie e Ist. Soc | 2.643.755,39 | | 358.954,28 | 2.076.274,17 | 8.132.960,01 | 511.756,18 | 10.000,00 | | | |
| 4. Trasferimenti a imprese private | 78.842,65 | | | | | | | | | |
| 5. Trasferimenti a Enti pubblici | 35.591,05 | | | | | 26.800,91 | | | 19.612.213,97 | 19.612.213,97 |
| di cui: | | | | | | | | | | |
| - Stato e Enti Amm.ne C.le | | | | | | | | | | |
| - Regione | | | | | | | | | | |
| - Province e Città metropolitane | 17.963,16 | | | | | 26.800,91 | | | | |
| - Comuni e Unioni Comuni | | | | | | | | | | |
| - Az. sanitarie e Ospedaliere | | | | | | | | | | |
| - Consorzi di comuni e istituzioni | | | | | | | | | | |
| - Comunità montane | | | | | | | | | | |
| - Aziende di pubblici servizi | 17.627,89 | | | | | | | | | |
| - Altri Enti Amm.ne Locale | 2.758.189,09 | | 358.954,28 | 2.076.274,17 | 8.132.960,01 | 538.557,09 | 10.000,00 | | 19.612.213,97 | 19.612.213,97 |
| 6. Totale trasferimenti correnti (3+4+5) | | | | | | | | | | |
| 7. Interessi passivi | 18.672.804,80 | 87.706,20 | 174.354,76 | 1.033.148,97 | 1.077.136,74 | 1.324.749,92 | 4.483,27 | 1.229.655,31 | 1.999.065,95 | 3.228.721,26 |
| 8. Altre spese correnti | 15.751.396,16 | 3.082.761,05 | 320.306,66 | 153.530,73 | 348.300,61 | 1.692,47 | | 163.023,75 | 1.655.089,23 | 1.818.112,98 |
| TOTALE SPESE CORRENTI (1+2+6+7+8) | 165.795.634,18 | 6.868.714,21 | 32.808.483,57 | 62.458.862,05 | 22.457.774,18 | 10.937.185,72 | 1.334.026,57 | 15.003.121,86 | 30.078.381,47 | 45.081.503,33 |
| B) SPESE in C/CAPITALE | | | | | | | | | | |
| 1. Costituzione di capitali fissi | 14.692.988,39 | 17.317.786,38 | 560.026,01 | 9.243.468,07 | 7.140.271,45 | 3.439.730,38 | | 9.762.701,65 | 4.711.580,08 | 14.474.281,73 |
| di cui: | | | | | | | | | | |
| - beni mobili, macchine e atrez. tecnico-scient. | 3.107.128,28 | | 407.574,37 | 696.445,43 | 1.141.443,85 | 497,69 | | 33.673,31 | 88.714,71 | 122.388,02 |
| Trasferimenti c/capitale | | | | | | | | | | |
| 2. Trasferimenti a famiglie e Ist. Soc | | | | | | | | 1.444.416,90 | | 1.444.416,90 |
| 3. Trasferimenti a imprese private | | | | | | | | 4.307.768,55 | 7.269.241,70 | 11.577.010,25 |
| 4. Trasferimenti a Enti pubblici | | | | | | | | | | |
| di cui: | | | | | | | | | | |
| - Stato e Enti Amm.ne C.le | | | | | | | | | | |
| - Regione | | | | | | | | | | |
| - Province e Città metropolitane | | | | | | | | | | |
| - Comuni e Unioni Comuni | | | | | | | | | | |
| - Az. sanitarie e Ospedaliere | | | | | | | | | | |
| - Consorzi di comuni e istituzioni | | | | | | | | | | |
| - Comunità montane | | | | | | | | | | |
| - Aziende di pubblici servizi | | | | | | | | | | |
| - Altri Enti Amm.ne Locale | | | | | | | | | | |
| 5. Totale trasferimenti in c/capitale (2+3+4) | | | | | 0,00 | | | 5.752.185,45 | 2.138.201,88 | 7.890.387,33 |
| 6. Partecipazioni e Conferimenti | 22.000,00 | | | | | | | | | 22.000,00 |
| 7. Concess. cred. e anticipazioni | 43.083.959,82 | | | | | | | | | 43.083.959,82 |
| TOTALE SPESE in C/CAPITALE (1+5+6+7) | 57.798.948,21 | 17.317.786,38 | 560.026,01 | 9.243.468,07 | 7.140.271,45 | 3.439.730,38 | | 15.514.887,10 | 6.849.781,96 | 29.633.910,76 |
| TOTALE GENERALE SPESA | 223.594.582,39 | 24.186.500,59 | 33.368.509,58 | 71.702.330,12 | 29.598.045,63 | 14.376.916,10 | 1.334.026,57 | 30.518.008,96 | 36.928.163,43 | 74.715.414,09 |

**DATI ANALITICI DI CASSA DELL'ULTIMO CONSUNTIVO DELIBERATO DA CONSIGLIO PER L'ANNO 2005
COMUNE DI FIRENZE**

| 9 | | 10 | | | 11 | | | | 12 | | |
|-------------------------------------|-------------------------|-----------------------------|---------------|-------------------------------|--------------------|-----------------|------------------------|--------------|------------------|-----------------|-----------------|
| Gestione territorio e dell'ambiente | | Settore sociale | | | Sviluppo economico | | | | Servizi product. | | Totale generale |
| Ediliz. residen. pubblica serv. 02 | Serviz. idrico serv. 04 | Altre serv. 01, 03, 05 e 06 | Totale | Industr. artig. serv. 04 e 06 | Commercio serv. 05 | Agric. serv. 07 | Altre serv. da 01 a 03 | Totale | Servizi product. | Totale generale | |
| | | 9.156.865,31 | 9.156.865,31 | 23.755.846,52 | 1.089.369,22 | 1.308.925,11 | 98.271,21 | 2.496.565,54 | | 178.890.479,85 | |
| 13.979,35 | 439.052,04 | 12.858.362,72 | 13.311.394,11 | 46.680.909,27 | 1.001.113,20 | 392.726,68 | 511.606,95 | 1.905.446,83 | 132.424,15 | 185.592.376,35 | |
| | | 1.341.031,35 | 1.341.031,35 | 8.716.544,60 | | | | 0,00 | | 23.791.275,98 | |
| | | 266.491,73 | 266.491,73 | | 1111.223,27 | 1.324.486,73 | | 1.435.710,00 | 459.058,41 | 21.852.316,76 | |
| | | 24.366,45 | 24.366,45 | | | 28.323,24 | | | | 86.758,41 | |
| | | 24.366,45 | 24.366,45 | | | | | | | 44.764,07 | |
| | 0,00 | 1.631.889,53 | 1.631.889,53 | 8.716.544,60 | | 1.352.809,97 | | 1.464.033,24 | 459.058,41 | 45.758.674,39 | |
| 610.088,99 | 1.095.313,50 | 1.525.690,60 | 3.231.093,09 | 501.584,12 | | | 231.374,19 | 317.482,76 | 327.967,65 | 29.981.233,54 | |
| | 120.193,91 | 172.344,20 | 292.538,11 | 321.431,66 | | | | 86.191,48 | | 22.176.261,91 | |
| 624.068,34 | 1.654.559,45 | 25.345.152,36 | 27.623.780,15 | 79.976.316,17 | 2.374.005,74 | 3.054.461,76 | 841.252,35 | 6.269.719,85 | 919.450,21 | 462.531.450,19 | |
| 10.183.559,67 | 410.233,55 | 15.345.636,65 | 25.939.429,87 | 4.036.097,79 | | | | 1.674.743,63 | 198,02 | 98.519.021,72 | |
| | | | | | | | | | | 5.475.477,64 | |
| | | 535.241,14 | 535.241,14 | 1.032.187,41 | | | | | | | |
| | | 158.542,03 | 158.542,03 | | | | | 350.000,00 | | 3.011.845,45 | |
| | | | | | | | | | | | |
| | | | | | | | | | | | |
| 10.183.559,67 | 410.233,55 | 16.039.419,82 | 26.633.213,04 | 5.068.285,20 | | 0,00 | 1.383.904,66 | 2.024.743,63 | 637.820,63 | 159.498.203,76 | |
| 10.807.628,01 | 2.064.793,00 | 41.384.572,18 | 54.256.993,19 | 85.044.601,37 | 3.014.844,71 | 3.054.461,76 | 2.225.157,01 | 8.294.463,48 | 1.557.270,84 | 622.029.653,95 | |

SEZIONE QUARTA

Stato di attuazione delle opere pubbliche in corso

ELENCO DELLE OPERE PUBBLICHE IN CORSO FINANZIATE PRIMA DEL 1999

| Descrizione | Codice | | Anno impegno fondi | Importo | | Fonti finanziamento (descrizione estremi) |
|---|----------|----------|--------------------|----------------|---------------|--|
| | Funzione | Servizio | | Totale | Già liquidato | |
| Case minime Torre Agli - restauro tetti ai fabbricati a due piani | 09 | 02 | 1981 | 32.349,20 | 29.060,15 | Avanzo di amministrazione |
| Piscina di Bellariva - appalto concorso per realizzazione copertura | 06 | 01 | 1984 | 1.549.370,70 | 1.540.863,50 | Avanzo di amministrazione |
| Complesso Cerreti - realizzazione tribune coperte | 06 | 02 | 1986 | 2.409.788,06 | 2.285.553,16 | Avanzo di amministrazione |
| Edifici scolastici Quartiere 1 - lavori urgenti di adeguamento norme prevenzione incendi | 01 | 05 | 1987 | 773.839,91 | 737.960,78 | Avanzo di amministrazione |
| Istituto Cellini - ristrutturazione e ampliamento | 04 | 04 | 1987 | 2.858.640,58 | 2.821.786,27 | Mutuo Cassa DD.PP. |
| Piscina Bellariva - completamento 2 lotto | 06 | 01 | 1988 | 1.000.573,27 | 990.452,83 | Avanzo di amministrazione |
| Piscina Bellariva - completamento 3 lotto | 06 | 01 | 1989 | 739.491,43 | 693.284,99 | Avanzo di amministrazione |
| Lavori via Matteo Palmieri (L.457/78) | 09 | 2 | 1995 | 721.997,39 | 711.682,56 | Contributo regionale |
| Locali viali Guidoni via Schio - manutenz. Straordinaria per trasferimento ufficio Trasporti | 01 | 05 | 1995 | 43.456,44 | 40.036,71 | Economie mutui vari |
| Viabilità di servizio per l'impianto di selezione e compostaggio RSU in località Case Passerini | 09 | 05 | 1997 | 3.873.426,74 | 3.387.554,16 | Mutuo Cassa Risparmio Firenze di L.12.293.966.353 |
| Costruzione Palazzo di Giustizia - Legge 119/81 - Di cui per progettazioni L.1.500.000.000) | 02 | 01 | 1997 | 137.893.992,06 | 73.561.186,56 | Mutuo Cassa DD.PP. di L.267.000.000.000 a carico dello Stato |
| Sistemazione uffici Borgo La Croce per informazioni turistiche (residui legge 10/77) | 07 | 01 | 1997 | 43.416,47 | 41.729,21 | Fondi L.10/77 |
| PEEP '92 - Fosso Donicato (devoluzione mutuo CDP art. 3 legge 94) | 09 | 01 | 1998 | 969.647,83 | 745.765,51 | Cassa DD.PP. L.1.877.500.000 |
| Adempimenti di cui alla legge n.818/84 (N.O.P.) relativi agli uffici giudiziari | 02 | 01 | 1998 | 2.350.525,85 | 25.681,17 | Mutuo BEI di L.49.042.000.000 |
| Piscina di Bellariva - Ristrutturazione direzione palazzina spogliatoi e servizi | 06 | 01 | 1998 | 1.032.913,80 | 794.098,54 | Mutuo Istituto Credito Sportivo di L.2.000.000.000 |
| Istituto per geometri "Salvemini" 1° lotto - adeguamento edilizio alle necessità della Fondazione Scienza e Tecnica - Via Giusti 27 | 05 | 02 | 1998 | 650.117,95 | 586.569,96 | Mutuo Banco di Napoli |

ELENCO DELLE OPERE PUBBLICHE FINANZIATE NEGLI ANNI PRECEDENTI - anno 2000

| Descrizione | Codice | | Anno impegno fondi | Importo | | Fonti finanziamento (descrizione estremi) |
|---|----------|----------|--------------------|---------------|---------------|---|
| | Funzione | Servizio | | Totale | Già liquidato | |
| Spostamento sottoservizi in concomitanza lavori TAV | 08 | 01 | 2000 | 1.186.278,57 | 608.097,61 | Trasferimenti da privati |
| PEEP '92 - opere di completamento Ponte a Ema da finanziare con delib. CRT 493/94 (contributo complessivo L. 4.480.098.678 | 09 | 01 | 2000 | 1.570.028,97 | 945.107,45 | Contributo statale |
| Realizzazione della Tramvia veloce - opere civili a stralcio (vedi 25515) | 08 | 03 | 2000 | 14.118.622,92 | 6.379.715,86 | Mutuo Cassa DD.PP. |
| Museo Bardini - Adeguamento impiantistico per nuovo allestimento - Accordo quadro beni culturali -Quota a carico del CIPE | 05 | 01 | 2000 | 387.342,67 | 262.361,89 | Contributo Regionale |
| N.O.P. - Ulteriori interventi adeguamento alle norme di sicurezza - prevenzione incendi e barriere architettoniche - Casa di Dante | 05 | 02 | 2000 | 1.206.273,93 | 1.206.273,93 | Mutuo BEI di L.48.477.398.683 |
| N.O.P. - Ulteriori interventi adeguamento alle norme di sicurezza - prevenzione incendi e barriere architettoniche - Ex Convento di Badia (Pretura) | 05 | 02 | 2000 | 2.327.353,09 | 175.109,28 | Mutuo BEI di L.48.477.398.683 |
| Centro d'arte Contemporanea - Parcheggio - (q. p. 10% mutuo Cassa DD.PP. a carico Comune) (Vedi 11193) | 05 | 02 | 2000 | 314.005,79 | - | Mutuo Cassa DD.PP. di L.6.080.000.000 |
| Centro d'arte Contemporanea - Completamento restauro Accordo quadro beni culturali (q.p. contributo CIPE) VEDI 11192 | 05 | 02 | 2000 | 4.131.655,19 | - | Contributo CIPE |
| Centro d'arte Contemporanea - Parcheggio q. p. a carico del Comune (vedi 11193-000001) | 05 | 02 | 2000 | 991.597,25 | - | Mutuo BEI di L.48.477.398.683 |
| Centro d'arte Contemporanea - Completamento restauro - accordo quadro beni culturali | 05 | 02 | 2000 | 1.032.913,80 | 10.645,97 | Mutuo BEI di L.48.477.398.683 |

ELENCO DELLE OPERE PUBBLICHE FINANZIATE NEGLI ANNI PRECEDENTI - anno 2000

| Descrizione | Codice | | Anno impegno fondi | Importo | | Fonti finanziamento (descrizione estremi) |
|--|----------|----------|--------------------|--------------|---------------|---|
| | Funzione | Servizio | | Totale | Già liquidato | |
| Centro d'arte Contemporanea - Parcheggio - q. p. 90% Mutuo Cassa DD.PP. a carico della Regione (Vedi 000001) | 05 | 02 | 2000 | 2.826.052,15 | - | Mutuo Cassa DD.PP. di L.6.080.000.000 |
| Campo di calcio Galluzzo 1 - Realizzazione area per allenamento calcianti di parte bianca (99/8372/90 e 99/7865/3) | 06 | 02 | 2000 | 148.739,59 | 139.466,44 | Credito Sportivo Economie di BOC 2 |
| Manutenzione straordinaria verde pubblico a cura dell'ufficio centrale finanziato ai sensi dell'Art. 5 L.R. 25/97 - Impianti di irrigazione (da cod. 000376) | 09 | 01 | 2000 | 25.557,88 | 19.849,39 | Fondi L.10/77 |
| Programma recupero urbano San Bartolo a Cintoia - Asilo nido Via Canova (A15) (da cod. 13780) | 09 | 01 | 2000 | 1.100.569,65 | 1.018.967,61 | Contributo statale |
| Albergo popolare via della Chiesa - lavori di ripristino scala antincendio (q.p.) vd opera 001006 (da cod.000582) | 09 | 01 | 2000 | 44.931,75 | 36.941,37 | Fondi L.10/77 |
| Albergo popolare via della Chiesa - lavori di ripristino scala antincendio (q.p.) vd opera 001005 (da cod. 000611) | 09 | 01 | 2000 | 25.822,84 | 23.237,97 | Fondi L.10/77 |
| Interventi per adeguamento norme di sicurezza locali uffici e scuole comunali - Scuola elem. Don Minzoni - Progettazione affidata | 01 | 05 | 2000 | 222.076,47 | 201.110,68 | Economie mutuo Cassa DD.PP. |
| Lavori di ristrutturazione locali Mercato Ortofrutticolo (Mercafir) | 11 | 02 | 2000 | 5.010.271,81 | 4.479.440,06 | Mutuo BEI di L.42.071.311.349 |
| Lavori di ristrutturazione tettoie Mercato Ortofrutticolo (Mercafir) | 11 | 02 | 2000 | 851.398,00 | 719.868,01 | Mutuo BEI di L.42.071.311.349 |

ELENCO DELLE OPERE PUBBLICHE FINANZIATE NEGLI ANNI PRECEDENTI - anno 2001

| Descrizione | Codice | | Anno impegno fondi | Importo | | Fonti finanziamento (descrizione estremi) |
|--|----------|----------|--------------------------|--------------|---------------|--|
| | Funzione | Servizio | | Totale | Già liquidato | |
| Rustico Villa Ruspoli manutenzione straordinaria (imp.00/5867/90-005878/90-00/5906/01-00/5911/03-98/8357/02-98/10858/03-98/10892/91-98/10892/92-98/10915/01-99/7864/02-99/9865/03-99/9867/06-99/9868/01) | 01 | 01 | 2001 | 67.914,08 | 67.891,26 | Economie di mutui vari |
| Scuola media inferiore Masaccio - Rifacimento facciate e sostituzione infissi esterni ed altre opere di ristrutturazione q.p. vedi opera 010367 | 04 | 03 | 2001 | 191.089,05 | 184.640,65 | Mutuo Cassa DD.PP. |
| Scuola media inferiore Masaccio - Rifacimento facciate e sostituzione infissi esterni ed altre opere di ristrutturazione q.p. vedi opera 000501 | 04 | 03 | 2001 | 30.985,18 | 8.105,79 | Fondi L.10/77 |
| Lavori straordinari scuola Cairoli per ampliamento scuola materna, miglioramento fruibilità ambienti e delle condizioni igienico sanitarie. Adeguamento impianti alle norme di sicurezza | 04 | 02 | 2001 | 398.322,55 | 271.767,23 | Mutuo BEI di L.24.173.690.045 |
| Scuola Pilati - ripristino condizioni igienico-sanitarie in n.8 aule (ordinanza) imp.97/4344/2 | 04 | 02 | 2001 | 19.685,94 | 19.188,03 | Fondi L.10/77 |
| Raddoppio sottopasso Belfiore Spostamento sottoservizi concomitanza lavori TAV - DEL.1582/00 già impegnato imp.01/1051 | 08 | 01 | 2001 | 258.228,45 | - | Alienazioni non vincolate |
| Realizzazione Centro Civico del Q.2 presso ex area FILA (q.p. vedi 990163 L.500.000.000 contributi da terzi già acquisiti)(imp.00/4300-4983-8119 già assunti per incarichi | 01 | 05 | 2001 | 1.704.307,77 | 1.692.020,75 | Alienazioni non vincolate |
| Palazzo Vecchio intervento di restauro e adeguamento funzionale degli uffici di stato civile - Piano ammezzato della direzione servizi demografici | 05 | 02 | 2001 | 264.076,03 | 104.125,59 | Mutuo BEI di L.24.173.690.045 |
| N.O.P. - Immobili di interesse artistico - Adeguamento alle norme di sicurezza - prevenzione incendi e abbattimento barriere architettoniche - Galleria legato Carnielo | 05 | 02 | 2001 | 331.357,70 | 1.318,13 | Mutuo Cassa DD.PP. |

ELENCO DELLE OPERE PUBBLICHE FINANZIATE NEGLI ANNI PRECEDENTI - anno 2001

| Descrizione | Codice | | Anno impegno fondi | Importo | | Fonti finanziamento (descrizione estremi) |
|---|----------|----------|--------------------|--------------|---------------|---|
| | Funzione | Servizio | | Totale | Già liquidato | |
| N.O.P. - Immobili di interesse artistico - Adeguamento alle norme di sicurezza - prevenzione incendi e abbattimento barriere architettoniche (parte Guelfa) q.p. (imp.99/9863/90) | 05 | 02 | 2001 | 378.767,77 | 12.883,87 | Economie di mutuo BEI |
| N.O.P. - Immobili di interesse artistico - Adeguamento alle norme di sicurezza - prevenzione incendi e abbattimento barriere architettoniche (parte Guelfa) q.p. | 05 | 02 | 2001 | 1.143.501,85 | - | Mutuo Cassa DD.PP. |
| N.O.P. - Immobili di interesse artistico - Adeguamento alle norme di sicurezza - prevenzione incendi e abbattimento barriere architettoniche - Villa Arrivabene | 05 | 02 | 2001 | 1.038.531,31 | 605.337,71 | Mutuo Cassa DD.PP. |
| Ristrutturazione impianti di pattinaggio per campionato mondiale del 2001 (Olmately e Galluzzo) | 06 | 02 | 2001 | 464.811,21 | 454.133,48 | Mutuo Cassa DD.PP. |
| Velodromo delle Cascine - Ristrutt. strutture in c.a. e pista (Imp. 00/11043/1) | 06 | 02 | 2001 | 1.136.205,18 | 1.062.031,95 | Fondi L.10/77 |
| Recupero edilizio e funzionale del complesso "Le Murate" - Del. CIPE 16.03.94 (recupero edilizio) e Del CRT 265/96 - Area 5 (Imp. 99/2292) | 09 | 02 | 2001 | 5.804.667,55 | 5.564.087,72 | Contributo Regionale |
| Programma di recupero urbano Legge 493/93 art. 11 "San Bartolo a Cintoia" Nuova costruzione N° 20 alloggi Comp. C2 (contr. Reg.le) imp.00/5485/13-00/5486/3 - 00/5487/18 | 09 | 01 | 2001 | 1.828.257,42 | 1.662.536,21 | Contributo Regionale |
| Intervento infrastrutturale nella zona del Lungarno Pecori-Giraldi | 11 | 02 | 2001 | 361.519,83 | 307.550,24 | Mutuo Cassa DD.PP. |
| Sistemazione riva destra Arno dal Mulino S. Andrea a Rovezzano alla pescaia S. Niccolò (Imp. 98/10983/2-13) | 09 | 01 | 2001 | 733.368,80 | 475.764,93 | Fondi L.10/77 |
| Interventi per il risanamento e urbanizzazione Argingrosso - (OB 2 quota a carico del Comune) (vedi opera 000403) | 09 | 06 | 2001 | 1.807.599,15 | 1.438.901,22 | Mutuo BEI di L.24.173.690.045 |

ELENCO DELLE OPERE PUBBLICHE FINANZIATE NEGLI ANNI PRECEDENTI - anno 2001

| Descrizione | Codice | | Anno impegno fondi | Importo | | Fonti finanziamento (descrizione estremi) |
|--|----------|----------|--------------------|--------------|---------------|---|
| | Funzione | Servizio | | Totale | Già liquidato | |
| Ex scuola Bechi - Via Attavante - Adeguamento e ristrutturazione dell'immobile per centro multimediale e laboratori ad uso scolastico quartiere del.1540/00 | 04 | 05 | 2001 | 929.622,42 | 837.439,59 | Mutuo BEI di L.26.025.316.002 |
| Programma di recupero urbano - Adeguamento e riqualificazione via S. Martini comp. C1 - Legge 493/93 art. 11 "San Bartolo a Cintoia" (contr. Reg.le) imp.00/5485/12 - 00/5487/23 | 09 | 01 | 2001 | 1.549.370,70 | 1.458.422,20 | Contributo Regionale |
| Adeguamento locali com.li ad uso archivio via del Ponte a Greve (imp.00/5886/15) | 01 | 05 | 2001 | 113.620,52 | 99.600,71 | Economie di mutuo BEI |
| I.T.I. - Leonardo da Vinci - Manutenzione straordinaria alla coperture del "professionale vecchio" e "Reparto Idraulici" | 04 | 04 | 2001 | 242.734,74 | 184.862,28 | BOC di L.30.321.988.200 |
| Immobile Via dell'Agnolo per uso archivio - Completamento intervento di recupero (imp.99/9891/3-4 imp.99/9884) | 01 | 05 | 2001 | 307.073,06 | 292.099,49 | Economie di mutuo BEI |
| Immobile comunale vicolo S.M. Maggiore - adattamento locali per centro informagiovani - superamento barriere architettoniche (vedi 000595) | 10 | 04 | 2001 | 51.645,69 | - | Fondi L.10/77 |
| Uffici, serv. E scuole comunali - lavori per eliminazione lesioni da dissesto statico (sicurezza) | 01 | 05 | 2001 | 180.759,91 | 146.359,48 | BOC di L.30.321.988.200 |
| Interventi straordinari alla casa di riposo Grandi Invalidi di Guerra "Principe Abamelek" ex Onig (imp. 84/6311/2 - 99/4844/16 - 99/4848/5) dd. 5256/01 | 10 | 04 | 2001 | 98.736,23 | 97.402,33 | Economie di mutuo vari |
| Complesso albergo popolare-progetto di adeguamento igienico-funzionale e abbattimento barriere architettoniche | 10 | 04 | 2001 | 557.773,45 | 505.873,60 | BOC di L.30.321.988.200 |
| Interventi per adeguamento alle norme di sicurezza - Edifici scolastici scuola media Carducci (imp.00/5872 - 00/10891/10) (vedi 010390) | 01 | 05 | 2001 | 165.266,21 | 159.394,07 | Economie di mutui BEI |

ELENCO DELLE OPERE PUBBLICHE FINANZIATE NEGLI ANNI PRECEDENTI - anno 2001

| Descrizione | Codice | | Anno impegno fondi | Importo | | Fonti finanziamento (descrizione estremi) |
|---|----------|----------|--------------------------|--------------|---------------|--|
| | Funzione | Servizio | | Totale | Già liquidato | |
| Edifici scolastici - adeguamento di edifici scolastici: scuola elementare e materna Vittorio Veneto (sicurezza) | 01 | 05 | 2001 | 160.101,64 | 113.249,79 | Mutuo BEI di L.24.173.690.045 |
| Interventi per l'adeguamento alle norme di sicurezza - Edifici scolastici scuola media Carducci (vedi 010266) | 01 | 05 | 2001 | 105.873,66 | 100.960,78 | Mutuo BEI di L.24.173.690.045 |
| Realizzazione di una cucina centralizzata - capacità 1500 pasti giornalieri nei locali della sc. Elementare Mameli - Via Corsali (q.p. vedi 010419) | 04 | 05 | 2001 | 1.342.787,94 | 1.063.269,31 | Alienazioni non vincolate |
| Recupero e riqualificazione di Piazza S. Maria Novella (1° intervento) | 09 | 06 | 2001 | 540.213,92 | 485.290,24 | Mutuo BEI di L.24.173.690.045 |
| Uffici Direzione Sviluppo Economico P.za Artom - abbattimento barriere architettoniche (imp. 00/3722/10) | 09 | 01 | 2001 | 64.557,11 | 5.356,48 | Fondi L.10/77 |
| Interventi a contratto aperto e servizi di ingegneria per l'adeguamento degli immobili alle norme di prevenzione incendi sicurezza e igiene nelle scuole e asili nido | 01 | 05 | 2001 | 1.315.341,39 | 1.093.220,10 | Mutuo BEI di L.24.173.690.045 |
| Realizzazione di una cucina centralizzata - capacità 1500 pasti giornalieri nei locali della sc. Elementare Mameli - Via Corsali (q.p. vedi 000191) | 04 | 05 | 2001 | 103.291,38 | 79.103,83 | Mutuo BEI di L.24.173.690.045 |
| Immobile vicolo S. Maria Maggiore - adattamento locali per centro informagiovani (vedi 010295) | 10 | 04 | 2001 | 981.268,11 | 525.667,50 | Mutuo BEI di L.24.173.690.045 |

ELENCO DELLE OPERE PUBBLICHE FINANZIATE NEGLI ANNI PRECEDENTI - anno 2002

| Descrizione | Codice | | Anno impegno fondi | Importo | | Fonti finanziamento (descrizione estremi) |
|---|----------|----------|--------------------|--------------|---------------|---|
| | Funzione | Servizio | | Totale | Già liquidato | |
| Realizzazione di giardino pubblico in Piazza dei Ciompi | 09 | 06 | 2002 | 206.582,76 | 168.659,98 | Mutuo BEI di € 11.260.497,00 |
| Scuola media inferiore Masaccio - Ristrutturazione servizi igienici - spogliatoi palestra e interventi vari con realizzazione rampa per disabili | 04 | 03 | 2002 | 144.607,93 | 127.694,71 | Fondi L.10/77 |
| Recupero edilizio di immobile comunale via Arcovata 4 - intervento per 2 ulteriori appartamenti (imp. 99/2292/42 - 99/2293/30 - 00/11063/2) | 09 | 02 | 2002 | 234.456,58 | 196.207,57 | Contributo regionale |
| Recupero edilizio di immobile comunale via Pisana 14/16/18 - intervento per 2 ulteriori appartamenti (imp. 99/2292/43 - 99/2293/31) | 09 | 02 | 2002 | 223.226,75 | 78.463,20 | Contributo regionale |
| Musei com.li restauro opere d'arte mobili (Imp.01/11658/26) | 05 | 01 | 2002 | 51.645,69 | 28.913,10 | Economie di alienazioni non vincolate |
| Chiesa e convento di S.Spirito - rifacimento imp.elettrico ed impianto scariche atmosferiche | 05 | 02 | 2002 | 619.748,28 | 445.296,35 | Mutuo BEI di € 11.260.497,00 |
| Palazzo Vecchio -Ristrutturazione servizi igienici primo e terzo piano | 01 | 05 | 2002 | 180.759,91 | 148.402,00 | Mutuo BEI di € 11.260.497,00 |
| Palazzo Vecchio Sala Udienza - restauro basamento pittorico | 05 | 02 | 2002 | 87.746,00 | 40.808,96 | Alienazioni non vincolate |
| Palazzo Vecchio - Restauro dei locali al piano strada fra le vie de' Gondi, Leoni, Ninna, da adibirsi a zona espositiva - da finanz.con i proventi dell'assicurazione (Imp. 93/6976/14-13-15-16-20) | 05 | 02 | 2002 | 1.055.712,26 | 183.055,81 | Entrate proprie |
| Centro d'Arte contemporanea - realizzazione | 05 | 02 | 2002 | 1.291.142,00 | 9.687,58 | Mutuo BEI di € 24.327.031,00 |
| Centro d'Arte contemporanea - II° lotto | 05 | 02 | 2002 | 289.917,28 | 255.541,46 | Avanzo di amministrazione |

ELENCO DELLE OPERE PUBBLICHE FINANZIATE NEGLI ANNI PRECEDENTI - anno 2002

| Descrizione | Codice | | Anno impegno fondi | Importo | | Fonti finanziamento (descrizione estremi) |
|--|----------|----------|--------------------|--------------|---------------|---|
| | Funzione | Servizio | | Totale | Già liquidato | |
| Erigendo museo Bartali - Adeguamento economico costo intervento (vedi c.o. 990051 - 010123 - 990136 - 020322) | 06 | 02 | 2002 | 257.086,20 | 212.321,89 | Mutuo BEI di € 11.260.497,00 |
| Piscina Costoli - Realizzazione piscina per bambini e spazi attrezzati per attività preparatorie allo sport | 06 | 01 | 2002 | 457.981,50 | 436.557,08 | Alienazioni non vincolate |
| Recupero immobile ex Leopoldine - progetto europeo Rebuild per risparmio energetico e relative innovazioni tecnologiche finanziato con trasferimenti dalla Comunità Europea (vedi 020385 e 020386) | 09 | 02 | 2002 | 190.397,21 | 7.288,80 | Contributi Comunità Europea |
| Recupero immobile ex Leopoldine - progetto europeo Rebuild (imp. 99/10134/1 e 99/10135/2 e 96/7339/1) (vedi 000076) | 09 | 02 | 2002 | 181.417,66 | 172.991,73 | Economie di contributi Comunità Europea |
| Recupero immobile ex Leopoldine- Restauro portico | 09 | 02 | 2002 | 680.000,00 | 530.143,91 | Alienazioni non vincolate |
| PRU Le Piagge - Legge 493/93 art.11 - Centro giovani e sistemazione spazi pubblici contigui (imp. 00/6265/5 - 00/6297/6 - 00/6265/7 - 00/6297) | 09 | 02 | 2002 | 1.262.375,60 | 1.193.868,87 | Economie di contributo statale |
| Programma di recupero urbano. Legge 493/93 art.11 - "Le Piagge" (contr. reg.le) - Recupero edilizio le Navi via Liguria n. 7-11 imp. 00/6265/2 - 00/9739 - 00/9768 - 00/6297/8 | 09 | 02 | 2002 | 4.369.521,81 | 1.020.728,53 | Economie di contributo statale |
| Ristrutturazione Navi v. Liguria n. 70 alloggi e interventi sperimentali - Protocollo d'intesa art. 2 lettera f L. 457/78 edilizia sperimentale (imp.01/11609-7531-11610) | 09 | 02 | 2002 | 4.389.883,64 | 4.188.859,60 | Economie contributo statale |
| Ristrutturazione edilizia " Navi" Via Liguria Le Piagge" Contratti di quartiere (imp.01/11612-01/7530-01/7934-01/11613) | 09 | 02 | 2002 | 8.509.238,90 | 4.520.721,87 | Economie contributo statale |

ELENCO DELLE OPERE PUBBLICHE FINANZIATE NEGLI ANNI PRECEDENTI - anno 2002

| Descrizione | Codice | | Anno impegno fondi | Importo | | Fonti finanziamento (descrizione estremi) |
|--|----------|----------|--------------------|--------------|---------------|---|
| | Funzione | Servizio | | Totale | Già liquidato | |
| Sistemazione spazi urbani e attrezzatura aree verdi di pertinenza "Navi" Piagge - Contratti di quartiere (imp.01/11614-11615) | 09 | 02 | 2002 | 1.819.899,08 | 484.362,07 | Economie contributo statale |
| Spostamento sottoservizi Piazzale Caduti dei Lager | 09 | 01 | 2002 | 307.249,00 | 296.129,81 | Trasferimenti da privati |
| Programma di recupero urbano. Legge 493/93 art.11 - "Le Piagge" (contr. reg.le) - Strada di collegamento via pistoiese via dei Cattani (A4) (Q.P.) - imp.00/6265/3 - 00/6299/1 - 00/6297/7 | 09 | 01 | 2002 | 3.341.696,15 | 2.521.146,29 | Economie di contributo statale |
| Ristrutturazione e ampliamento della Biblioteca Com.le nel giardino dell'Orticoltura | 05 | 01 | 2002 | 671.222,63 | 73.518,91 | Alienazioni non vincolate |
| Valorizzazione centri storici minori - 1° lotto - Peretola Petriolo - Quota a carico del Comune | 09 | 01 | 2002 | 2.011.310,06 | 1.652.281,56 | Mutuo BEI di € 24.327.031,00 |
| Valorizzazione centri storici minori - Primo lotto Peretola-Petriolo (quota OB 2) (quota a carico del Comune imp.01/11534) da cod. 010465 | 09 | 01 | 2002 | 32.000,00 | 21.463,05 | Alienazioni non vincolate |
| Illuminazione pubblica varie vie | 08 | 02 | 2002 | 258.228,45 | 203.799,85 | Mutuo BEI di € 24.327.031,00 |
| Scuola materna ed elementare Mameli - Via Corsali 3 - Lavori di messa a norma (q.p.) vedi 020416 | 01 | 05 | 2002 | 371.792,41 | 342.371,48 | Mutuo BEI di € 11.260.497,00 |
| Servizi ricerca e bonifica amianto in uffici e servizi comunali (Adeguamento norme di sicurezza ex cod.000450) | 01 | 05 | 2002 | 129.114,22 | 105.412,35 | Mutuo BEI di € 5.528.189,00 |
| Centro socio educativo per disabili ex Peano via Salvi Cristiani - Realizzazione scala di sicurezza e opere accessorie (Imp. 99/10081/2- 99/10082/1) | 10 | 04 | 2002 | 48.702,35 | 32.797,43 | Contributo regionale |

ELENCO DELLE OPERE PUBBLICHE FINANZIATE NEGLI ANNI PRECEDENTI - anno 2002

| Descrizione | Codice | | Anno impegno fondi | Importo | | Fonti finanziamento (descrizione estremi) |
|---|----------|----------|--------------------|--------------|---------------|---|
| | Funzione | Servizio | | Totale | Già liquidato | |
| Casa di riposo Invalidi di guerra "Principe Abamelek" ex Onig- Maggiore spesa (imp.91/5168/1-94/6401/26-94/6402/4 ecc.) | 10 | 04 | 2002 | 147.656,63 | 146.999,44 | Economie di mutui vari |
| Scuola materna ed elementare Mameli - Via Corsali 3 - Lavori di messa a norma (q.p. per A.B.A.ex 000020) vedi 020118 | 01 | 05 | 2002 | 67.600,00 | 91.262,65 | Fondi L.10/77 |
| Mercato S. Ambrogio e mercati rionali - Ristrutturazione delle tettoie e sistemazioni varie 1° lotto | 11 | 02 | 2002 | 232.405,60 | 170.856,00 | Alienazioni non vincolate |
| Centro polivalente alimentare Mercafir - copertura di collegamento fra il fronte sud del padiglione "C" e le nuove tettoie per i produttori agricoli locali | 11 | 02 | 2002 | 184.594,21 | 135.256,98 | Alienazioni non vincolate |
| Immobile ex Birreria Peroni - 1° stralcio | 01 | 05 | 2002 | 723.039,65 | 662.384,51 | Mutuo BEI di € 5.528.189,00 |
| Immobili comunali - Via S. Spirito 41 - Adeguamento impianti elettrici - fondi CIPE (imp.99/6156/18 - 99/6116/9) | 09 | 02 | 2002 | 57.867,85 | - | contributo regionale |
| Scuola elementare e materna "Marconi" Via Mayer 5 - ristrutturazione totale ed adeguamento a norme e bonifica degli elementi contenenti fibre di amianto - 1° lotto (progetto complessivo di L.9.254.200.000) | 04 | 02 | 2002 | 2.060.777,87 | 1.851.719,96 | Alienazioni non vincolate |
| Interventi e servizi di ingegneria per adeguamento norme prevenzione incendi scuole (Adeguamento norme di sicurezza ex cod.000450) | 01 | 05 | 2002 | 1.538.082,98 | 1.203.650,88 | Mutuo BEI di € 24.327.031,00 |
| Adeguamento a norme di edifici scolastici - scuola elementare e materna Sauro Papini (Adeguamento norme di sicurezza ex cod.000450) (vedi 020368) | 01 | 05 | 2002 | 289.927,75 | 265.485,22 | Mutuo BEI di € 11.260.497,00 |
| Adeguamento norme di sicurezza Albergo Popolare e minialloggi (Adeguamento norme di sicurezza ex cod.000450) | 01 | 05 | 2002 | 155.453,53 | 60.448,06 | Mutuo BEI di € 5.528.189,00 |

ELENCO DELLE OPERE PUBBLICHE FINANZIATE NEGLI ANNI PRECEDENTI - anno 2003

| Descrizione | Codice | | Anno impegno fondi | Importo | | Fonti finanziamento (descrizione estremi) |
|---|----------|----------|--------------------|---------------|---------------|---|
| | Funzione | Servizio | | Totale | Già liquidato | |
| Lavori per la messa in sicurezza e ottenimento Certificato prevenzione incendi (cpi) scuola materna ed elementari Guicciardini | 04 | 01 | 2003 | 489.633,32 | 156.449,18 | Mutuo BEI di € 33.760.444,00 |
| Lavori di messa a norma sicurezza (Certificato Prevenzione Incendi) scuole quart.1 - Scuola materna ed elem. Galliano-Rossini | 04 | 02 | 2003 | 160.241,60 | 135.953,90 | Mutuo BEI di € 33.760.444,00 |
| Lavori di messa a norma sicurezza (Certificato Prevenzione Incendi) scuole quart.1 - Scuola Verdi | 04 | 02 | 2003 | 306.178,40 | 236.340,00 | Mutuo BEI di € 33.760.444,00 |
| Interventi di adeguamento alle normative vigenti (Certificato prevenzione Incendi) edifici scolastici quart.2 - plesso "Diaz" | 04 | 02 | 2003 | 370.222,14 | 266.521,12 | Mutuo BEI di € 33.760.444,00 |
| Asilo nido Katia Franci - Manutenzione straordinaria | 10 | 01 | 2003 | 344.228,45 | 107.502,10 | Mutuo BEI di € 33.760.444,00 |
| Interventi di adeguamento alle normative vigenti (Certificato prevenzione Incendi) edifici scolastici quart.2 - plesso "D. da Settignano" | 04 | 02 | 2003 | 359.777,86 | 313.109,93 | Mutuo BEI di € 33.760.444,00 |
| Urbanizzazione per realizzazione alloggi area San Gaggio (imp.01/11660/6 - 85/3415) | 09 | 02 | 2003 | 145.000,00 | 129.221,26 | Economie e residui di anni precedenti |
| Ex convento di San Gaggio - opere aggiuntive e urbanizzazione (imp. 00/5891/03 - 00/11063/10 ecc.) | 09 | 02 | 2003 | 60.000,00 | 41.230,09 | Economie e residui di anni precedenti |
| Viabilità di accesso nord-ovest a Careggi 1° fase (imp. 02/3983 - 02/8199 - 02/8197) | 08 | 01 | 2003 | 3.659.613,00 | 2.948.997,59 | Residuo contributo statale |
| Realizzazione parcheggio in località Mantignano | 08 | 01 | 2003 | 583.596,30 | 491.579,03 | Mutuo BEI di € 27.427.711,00 |
| Scuola media Arcovata -Ricostruzione (finanziamento TAV) (incarichi vedi 010214) | 04 | 03 | 2003 | 12.056.200,00 | 4.918.539,85 | contributo TAV |
| Musei comunali - restauro opere d'arte | 05 | 01 | 2003 | 50.000,00 | 22.396,81 | Mutuo BEI di € 33.760.444,00 |

ELENCO DELLE OPERE PUBBLICHE FINANZIATE NEGLI ANNI PRECEDENTI - anno 2003

| Descrizione | Codice | | Anno impegno fondi | Importo | | Fonti finanziamento (descrizione estremi) |
|--|----------|----------|--------------------|------------|---------------|---|
| | Funzione | Servizio | | Totale | Già liquidato | |
| Palazzo Vecchio - sala degli otto sede della Giunta comunale - Intervento urgente di manutenzione straordinaria (opere di falegname per palco ligneo a cassettoni) (imp. 93/6976/10) | 05 | 02 | 2003 | 22.640,00 | 38.708,00 | Entrate proprie |
| Palazzo Vecchio - Restauro docce e calate, realizzazione di nuove calate e regimazione acque meteoriche | 05 | 02 | 2003 | 222.076,47 | 96.991,92 | Mutuo BEI di € 33.760.444,00 |
| Palazzo Vecchio Sala dei Gigli Restauro delle pareti decorate - (Contributo Statale l. 490/99 art 41 a consuntivo cod opera 030208) | 05 | 02 | 2003 | 314.364,02 | 155.935,29 | Mutuo BEI di € 27.427.711,00 |
| Basilica S.M.Novella - restauro facciata - (Contributo Statale l. 490/99 art 41 a consuntivo cod.opera 030208) | 05 | 02 | 2003 | 984.506,29 | 113.731,92 | Mutuo BEI di € 33.760.444,00 |
| Restauro facciata del complesso S. Firenze (vedi 030394) | 05 | 02 | 2003 | 425.000,00 | 31.779,93 | Mutuo BEI di € 33.760.444,00 |
| Campo di calcio Rifredi - Realizzazione palazzina sede della società | 06 | 02 | 2003 | 516.456,90 | 449.519,76 | Mutuo BEI di € 33.760.444,00 |
| Impianto sportivo Galluzzo 1 - Completamento dell'impianto | 06 | 02 | 2003 | 247.899,31 | 228.223,05 | Mutuo BEI di € 33.760.444,00 |
| Campo di calcio Romagnoli - Realizzazione palazzina spogliatoi servizi e depositi | 06 | 02 | 2003 | 516.456,29 | 472.524,39 | Mutuo BEI di € 33.760.444,00 |
| Costruzione nuova sede da destinare alla polisportiva Handicappati Fiorentini | 06 | 02 | 2003 | 903.799,57 | 358.343,22 | Mutuo BEI di € 33.760.444,00 |
| Interventi Rom maggiore spesa 2° intervento (quota a carico del Comune) (vedi cod.opera 030082 e 030628) | 10 | 04 | 2003 | 450.000,00 | 403.919,67 | Mutuo BEI di € 33.760.444,00 |
| Restauro facciate complesso ex Leopoldine Piazza Tasso | 09 | 02 | 2003 | 80.000,00 | 74.751,18 | Mutuo BEI di € 27.427.711,00 |
| Edilizia sovvenzionata - Ristrutturazione edilizia immobile via Rocca Tedalda n.409 (imp. 99/2292/44 - 99/2293/32) | 09 | 02 | 2003 | 958.056,00 | 591.017,74 | Economie di contributo regionale |

ELENCO DELLE OPERE PUBBLICHE FINANZIATE NEGLI ANNI PRECEDENTI - anno 2003

| Descrizione | Codice | | Anno impegno fondi | Importo | | Fonti finanziamento (descrizione estremi) |
|---|----------|----------|--------------------|--------------|---------------|---|
| | Funzione | Servizio | | Totale | Già liquidato | |
| Edilizia sovvenzionata Loc. Galluzzo - costruzione n.12 alloggi (contr.reg.le G.R. n.1211/200) | 09 | 02 | 2003 | 929.622,42 | 640.226,59 | Contributo regionale |
| Edilizia sovvenzionata Loc. Sorgane - Realizzazione n.24 alloggi (contr.reg.le G.R. n.1211/200) | 09 | 02 | 2003 | 1.859.000,00 | 67.507,62 | Contributo regionale |
| Manutenzione straordinaria parco delle Cascine - lavori somma urgenza (imp. 02/11010/7-8-9-10-11) | 09 | 06 | 2003 | 47.294,71 | 47.071,37 | Fondi di L.10/77 |
| Lavori di impermeabilizzazione vasca della Fortezza | 09 | 06 | 2003 | 400.000,00 | 297.158,22 | Mutuo BEI di € 33.760.444,00 |
| Manutenzione straordinaria vasca piazzale Kennedy impianto di circolo | 09 | 06 | 2003 | 69.540,36 | 40.685,05 | Mutuo BEI di € 33.760.444,00 |
| Programma integrato di sviluppo locale (PISL) - Progetto intercomunale: Pista pedociclabile in riva destra d'Arno dalle Cascine a Signa (quota a carico del Comune anno 2003) (vedi cod.opera 020470) | 09 | 06 | 2003 | 1.536.210,21 | 242.383,80 | Mutuo BEI di € 33.760.444,00 |
| Interventi sicurezza illuminazione pubblica zone collinari | 08 | 02 | 2003 | 258.228,45 | 139.231,99 | Mutuo BEI di € 27.427.711,00 |
| Sistemazione incrocio via R. Giuliani e Via Panciatici | 08 | 01 | 2003 | 577.744,52 | 4.177,07 | Mutuo BEI di € 33.760.444,00 |
| Cimitero di Trespiano - Opere di manutenzione straordinaria | 10 | 05 | 2003 | 128.000,00 | 115.864,00 | Mutuo BEI di € 27.427.711,00 |
| Asilo nido Via Canova - Lavori di messa a norma ed intubamento Fosso degli Ortolani | 10 | 01 | 2003 | 129.114,22 | 1.811,80 | Mutuo BEI di € 27.427.711,00 |
| Scuola La Pira - consolidamento statico e messa a norma | 04 | 02 | 2003 | 263.170,00 | 92.211,72 | Mutuo BEI di € 33.760.444,00 |
| Manutenzione straordinaria edifici comunali via Rocca Tedalda n. 137 - 363 (edifici nuovi) Lotto 3 edificio B (l. 560) (imp. 00/11046/2 - 99/10170/1) | 09 | 02 | 2003 | 1.213.332,16 | 653.336,99 | Economie dialienazioni vincolate |

ELENCO DELLE OPERE PUBBLICHE FINANZIATE NEGLI ANNI PRECEDENTI - anno 2003

| Descrizione | Codice | | Anno impegno fondi | Importo | | Fonti finanziamento (descrizione estremi) |
|--|----------|----------|--------------------|------------|---------------|---|
| | Funzione | Servizio | | Totale | Già liquidato | |
| Interventi adeguamento e completamento strutture centro polivalente Via Attavante | 04 | 05 | 2003 | 241.146,47 | 234.604,74 | Mutuo BEI di € 27.427.711,00 |
| Interventi chiusura accessi edifici via Valdombrone - Torre Agli legge 560 (imp.02/10951/4) | 09 | 02 | 2003 | 100.000,00 | 80.493,73 | Economie di alienazioni vincolate |
| Adeguam. alle norme di sicurezza e manutenzione straordinaria ITI-IPIA L. Da Vinci, CFP, Centro Ristorazione-Turismo, Foresteria S.Pertini (sicurezza 2003 € 250.000,00) | 01 | 05 | 2003 | 450.000,00 | 313.641,50 | Mutuo BEI di € 27.427.711,00 |
| Complesso albergo popolare - Nuovo centro di accoglienza e socializzazione via del Leone | 10 | 04 | 2003 | 892.652,93 | 814.556,42 | Mutuo BEI di € 33.760.444,00 |
| Ristrutturazione e Manutenzione straordinaria immobili comunali affidati in concessione ad associazioni culturali e del volontariato | 01 | 05 | 2003 | 188.084,31 | 119.440,51 | Mutuo BEI di € 33.760.444,00 |
| Strutture sociali - manutenzione straordinaria | 10 | 04 | 2003 | 547.000,00 | 437.200,12 | Mutuo BEI di € 33.760.444,00 |
| Manutenzione straordinaria impianti idrici e antincendio in uffici com.li | 01 | 05 | 2003 | 300.000,00 | 215.828,74 | Mutuo BEI di € 27.427.711,00 |
| Uffici comunali - Viale Guidoni nuova sede vigili urbani | 01 | 05 | 2003 | 150.000,00 | 128.064,15 | Mutuo BEI di € 33.760.444,00 |
| Manutenzione straordinaria edifici comunali via Rocca Tedalda n. 137 - 363 (edifici nuovi) lotto 2 edificio E (l. 560) (imp. 00/11046/1) | 09 | 02 | 2003 | 922.761,81 | 774.657,82 | Economie e residui di anni precedenti |
| Interventi straordinari al centro di accoglienza marginalità via del Leone - Albergo popolare (v. 030154 e 000285 e 030615) | 10 | 04 | 2003 | 210.000,00 | 134.523,61 | Contributo regionale |
| Programma di Recupero Urbano - PRU S. Bartolo a Cintoia - Realizzazione di un parcheggio in v.le Etruria (imp. 00/6299/20) | 08 | 01 | 2003 | 381.138,07 | 362.860,66 | Contributo regionale |

ELENCO DELLE OPERE PUBBLICHE FINANZIATE NEGLI ANNI PRECEDENTI - anno 2003

| Descrizione | Codice | | Anno impegno fondi | Importo | | Fonti finanziamento (descrizione estremi) |
|---|----------|----------|--------------------|--------------|---------------|---|
| | Funzione | Servizio | | Totale | Già liquidato | |
| Edificio di Via Nicolodi 2 - Ex Istituto Nazionale Ciechi - Rifacimento impianto di riscaldamento, realizzazione di nuovo impianto di condizionamento - 1° e 2° fase | 01 | 05 | 2003 | 1.193.554,78 | 1.029.545,16 | Mutuo BEI di € 27.427.711,00 |
| Manutenzione straordinaria centri di cottura | 04 | 05 | 2003 | 150.000,00 | 87.800,21 | Mutuo BEI di € 27.427.711,00 |
| Interventi a contratto aperto per l'adeguam. alle norme di prevenzione incendi, sicurezza ed igiene degli immobili adibiti a scuole e asili nido (sicurezza 2003) | 01 | 05 | 2003 | 823.951,24 | 688.209,80 | Mutuo BEI di € 33.760.444,00 |
| Immobile Piazza Alberighi - Ristrutturazione uso uffici (Vedi cod opera 010296) | 01 | 05 | 2003 | 402.100,00 | 234.265,12 | Mutuo BEI di € 27.427.711,00 |
| Immobile comunale P.za Alberighi - Superamento barriere architettoniche (imp. 00/3722/11 - 02/2970/13) (vedi 010161) | 01 | 05 | 2003 | 87.900,00 | 62.805,60 | Fondi di L.10/77 |
| Scuola Bargellini - Ristrutturazione | 04 | 02 | 2003 | 550.000,00 | 182.265,15 | Mutuo BEI di € 33.760.444,00 |
| Uffici comunali - Immobile via da Schio per Calcio Storico - ristrutturazione | 01 | 05 | 2003 | 150.000,00 | 133.106,39 | Mutuo BEI di € 33.760.444,00 |
| Uffici C.li - Adeg. alle norme di sicurezza (sicurezza 2003) | 01 | 05 | 2003 | 165.000,00 | 26.875,03 | Mutuo BEI di € 33.760.444,00 |
| Scuola Bargellini - Ristrutturazione interventi ABA (vedi cod.op 030143) (ex cod. op. 000022) | 09 | 01 | 2003 | 100.000,00 | 76.128,00 | Fondi di L.10/77 |
| Lavori di manutenzione straordinaria e ristrutturazione sedi di uffici comunali | 01 | 05 | 2003 | 258.228,45 | 228.701,70 | Mutuo BEI di € 27.427.711,00 |
| Scuola elementare e materna "Marconi" Via Mayer 5 - ristrutturazione totale ed adeguamento a norme e bonifica degli elementi contenenti fibre di amianto -2° e 3° lotto (progetto complessivo di L.9.254.200.000) | 04 | 02 | 2003 | 2.718.617,57 | 2.700.523,70 | Mutuo BEI di € 27.427.711,00 |
| Interventi sulle aree mercati pubbliche - 2° stralcio ord. Ministero sanità | 11 | 02 | 2003 | 516.456,90 | 227.890,19 | Mutuo BEI di € 27.427.711,00 |

ELENCO DELLE OPERE PUBBLICHE FINANZIATE NEGLI ANNI PRECEDENTI - anno 2003

| Descrizione | Codice | | Anno impegno fondi | Importo | | Fonti finanziamento (descrizione estremi) |
|---|----------|----------|--------------------|--------------|---------------|---|
| | Funzione | Servizio | | Totale | Già liquidato | |
| Manutenzione straordinaria edifici comunali via Rocca Tedalda n. 137 - 363 (edifici nuovi) Lotto 4 Edificio D (l. 560) (imp. 99/10170/2) | 09 | 02 | 2003 | 1.213.332,16 | 474.750,10 | Economie di alienazioni vincolate |
| Recupero e adeguamento immobile "Le Pavoniere" (DPEF) | 01 | 05 | 2003 | 450.000,00 | 382.987,92 | Contributo regionale |
| Strutture sociali - manutenzione straordinaria | 10 | 04 | 2003 | 100.000,00 | 56.608,73 | Contributo regionale |
| Adeguam. a norma di edifici scolastici: (Scuole Nuccio, Benedetto da Rovezzano, A.del Sarto, Pilati I e II (sicurezza 2003) | 01 | 05 | 2003 | 797.120,00 | 34.055,47 | Mutuo BEI di € 27.427.711,00 |
| Interventi per abbattimento barriere architettoniche ai sensi L.R. 47/91 - Scuole Nuccio, B.Rovezzano, A. del Sarto e Pilati (cod.opera 030404 sicurezza)(cod.opera 000017)(imp.00/3722/12-00/10235/08-02/2970/43-96/4824/02) | 09 | 01 | 2003 | 74.880,00 | - | Fondi di L.10/77 |
| Rifacimento delle tubazioni idro sanitarie nell'edificio ex Istituto dei Ciechi - Via U.Bassi | 01 | 05 | 2003 | 206.582,76 | 73.401,32 | Mutuo BEI di € 27.427.711,00 |
| Interventi per abbattimento barriere architettoniche ai sensi L.R. 47/91 - Adeguamento a norme edifici scolastici - Scuole Masaccio e Compagni (vedi 030405) q.p. sicurezza (cod.opera 000022) | 09 | 01 | 2003 | 136.452,96 | 114.607,09 | Fondi di L.10/77 |
| Immobile ex Birreria Peroni - 2° stralcio Q.P. (VEDI 030390) | 01 | 05 | 2003 | 1.181.264,73 | 4.585,80 | Mutuo BEI di € 33.760.444,00 |
| Immobile ex Birreria Peroni - 2° stralcio Q.P.(VEDI 030156) (imp.02/5988/1-98/10885/16) | 01 | 05 | 2003 | 618.735,27 | 142.327,75 | Economie di mutui BEI |

ELENCO DELLE OPERE PUBBLICHE FINANZIATE NEGLI ANNI PRECEDENTI - anno 2004

| Descrizione | Codice | | Anno impegno fondi | Importo | | Fonti finanziamento (descrizione estremi) |
|--|----------|----------|--------------------|---------------|---------------|---|
| | Funzione | Servizio | | Totale | Già liquidato | |
| Lavori di ripristino delle condizioni di sicurezza ed agibilità dei locali interessati dall'incendio alla scuola media statale G.Verdi (imp.03/10518/20) | 04 | 02 | 2004 | 104.000,00 | 102.218,45 | Fondi L.10/77 |
| Interventi urgenti di messa a norma e di manutenzione straordinaria edifici scolastici quart.5 (imp.03/10501) | 04 | 02 | 2004 | 102.200,00 | 72.407,45 | Fondi L.10/77 |
| Interventi urgenti di messa a norma e di manutenzione straordinaria edifici scolastici quart.1 (imp.03/10518/10 e 87/5460/10) - scuola materna Rossini | 04 | 02 | 2004 | 70.474,83 | 4.429,16 | Economie e residui di anni precedenti |
| Interventi urgenti di messa a norma e di manutenzione straordinaria edifici scolastici quart.2 (imp.03/10498) - plesso scolastico Boccaccio | 04 | 02 | 2004 | 86.000,00 | 41.609,60 | Fondi L.10/77 |
| Interventi urgenti di messa a norma e di manutenzione straordinaria edifici scolastici quart.2 (imp.03/10498) - scuola Mazzanti | 04 | 02 | 2004 | 114.000,00 | 110.983,45 | Fondi L.10/78 |
| Lavori adeguamento impiantistico, superamento barriere architettoniche, miglioramento fruibilità ambienti, esterni, condizioni igienico sanitarie, rifacimento facciate scuola Agnesi Via Maffia (del.1059/03) | 04 | 02 | 2004 | 1.041.582,76 | 570.265,98 | Mutuo BEI di € 5.897.609,00 |
| Viabilità accesso nord Ovest Careggi - 2° stralcio | 08 | 01 | 2004 | 1.231.870,00 | 487.502,88 | Mutuo Cassa DD.PP. |
| Progetto parco delle Cascine - Recupero scuderie per spostamento attività Teatro Comunale (DPEF) (vedi 0030659) | 01 | 05 | 2004 | 800.000,00 | 345.987,10 | Contributo regionale |
| Costruzione Palazzo di Giustizia - Legge 119/81 - Corpi di fabbrica "A" e "F" costituenti il II lotto - (imp.97/6445/25-6447/15) mutuo Cassa 01620 | 02 | 01 | 2004 | 33.510.000,00 | 279.906,16 | Economie di mutuo Cassa DD.PP. |
| Manutenzione straordinaria beni culturali | 05 | 01 | 2004 | 10.000,00 | 9.450,00 | Mutuo BEI di € 5.897.609,00 |
| Museo Bardini - Nuovo allestimento - Restauri urgenti opere mobili (imp. 02/10620/15) | 05 | 01 | 2004 | 29.526,22 | 19.870,00 | Economie di mutuo BEI |

ELENCO DELLE OPERE PUBBLICHE FINANZIATE NEGLI ANNI PRECEDENTI - anno 2004

| Descrizione | Codice | | Anno impegno fondi | Importo | | Fonti finanziamento (descrizione estremi) |
|--|----------|----------|--------------------|--------------|---------------|---|
| | Funzione | Servizio | | Totale | Già liquidato | |
| Interventi Rom maggiore spesa 2° intervento (quota a carico della Regione) | 10 | 04 | 2004 | 300.000,00 | 195.222,27 | Contributo regionale |
| Recupero edilizio complesso carcerario Murate Del. CIPE 16.03.94 Del. Cr. 265/96 - Estensione prima fase dell'intervento (Imp. 99/2292/40-65) | 09 | 02 | 2004 | 909.603,21 | 895.179,36 | Contributo regionale E.R.P. |
| Edilizia sovvenzionata P.R.U. - S. Lorenzo a Greve - Costruzione n.24 alloggi (imp.01/11625/1-99/2292/30-01/11608/5) | 09 | 02 | 2004 | 2.547.267,28 | 362.700,23 | Contributo regionale E.R.P. |
| Recupero edilizio ex complesso carcerario Le Murate 2° lotto (area 2 e 4) del. CIPE 16.03.94 - Del. CRT. 265/96 (imp. 99/2292/27 - 2293/36) | 09 | 02 | 2004 | 9.234.815,22 | 2.770.768,32 | Contributo regionale E.R.P. |
| Vecchio Conventino via Giano della Bella - recupero edilizio di porzione del complesso art.14 L.266/97 (vedi 020278-030358-030359) (Bersani) (Imp.03/4375) del.931/03 | 11 | 06 | 2004 | 1.013.600,00 | 340.445,55 | Economie varie |
| Edilizia sovvenzionata- Vecchio Conventino via Giano dalla Bella - Recupero edilizio di porzione del complesso (vedi 020348-020278-030359) (imp. 99/2292/11 - 2293/22) del.931/03 | 09 | 02 | 2004 | 330.500,00 | - | Economie varie |
| Vecchio Conventino via Giano dalla Bella - Recupero edilizio di porzione del complesso (vedi 020348-030358) del.931/03 | 09 | 02 | 2004 | 1.936.469,00 | 975.184,89 | Mutuo Cassa DD.PP. |
| Interventi straordinari di manutenzione idraulica ed igienica | 09 | 06 | 2004 | 100.000,00 | 2.835,41 | Mutuo BEI di € 5.897.609,00 |
| Manutenzione straordinaria aree verdi ai sensi dell'Art. 5 L.R. 25/97 (finanziabili in relazione agli incassi per "oneri verdi") | 09 | 06 | 2004 | 180.000,00 | 155.460,79 | Fondi L.10/77 |
| Piano delle alberature (quota 2004) | 09 | 06 | 2004 | 300.000,00 | 155.515,58 | Mutuo BEI di € 5.897.609,00 |
| P.R.U. S. Bartolo a Cintoia - Riassetto viario della zona con parcheggi aggiuntivi via S. Martini - Via del Cavallaccio | 09 | 01 | 2004 | 557.211,02 | 223.349,67 | Contributo regionale |

ELENCO DELLE OPERE PUBBLICHE FINANZIATE NEGLI ANNI PRECEDENTI - anno 2004

| Descrizione | Codice | | Anno impegno fondi | Importo | | Fonti finanziamento (descrizione estremi) |
|--|----------|----------|--------------------|------------|---------------|---|
| | Funzione | Servizio | | Totale | Già liquidato | |
| Manutenzione straordinaria albergo popolare (imp.02/7196-7197) | 10 | 04 | 2004 | 149.201,30 | 137.241,23 | Economie di contributo regionale |
| Ex scuola Bechi via Attavante - Adeguamento e Centro Multimediale - Progetto di variante e suppletivo (imp. 03/10220/11) | 04 | 05 | 2004 | 8.801,73 | 8.297,06 | Economie di alienazioni non vincolate |
| Scuola media Don Milani e materna Fasolo - Interventi somma urgenza (imp. 00/10169/10 - 01/10959/10 - 02/5914/10 - 02/8015/10) | 04 | 03 | 2004 | 11.154,79 | - | Economie e residui di anni precedenti |
| Scuola media Carducci - opere impiantistiche specialistiche (imp. 02/6063/20) | 01 | 05 | 2004 | 42.612,66 | 27.723,75 | Economie di mutui BEI |
| Uffici comunali - interventi di climatizzazione (imp.03/5385/11) | 01 | 05 | 2004 | 30.000,00 | 22.835,04 | Economie di mutui BEI |
| Magazzino Refezione scolastica Piazza Artom - Realizzazione tettoia per carico/scarico derrate alimentari (da finanziare con gli impegni attualmente legati al cod.op. 920110 a seguito revoca delibera) | 04 | 05 | 2004 | 80.500,00 | 65.899,62 | Economie e residui di anni precedenti |
| Impianti elettrici, telefoni e di allarme nelle scuole - adeguamenti (da finanziare con gli impegni attualmente legati al cod.op. 920110 a seguito revoca delibera) | 01 | 05 | 2004 | 100.000,00 | 48.331,20 | Economie e residui di anni precedenti |
| Scuola elementare e materna Locchi - Via del Saletto 18 - Interventi A.B.A ai sensi L.R. 47/91 (imp. 00/3722/5 - 02/2970/2 - 99/4973/10) | 09 | 01 | 2004 | 62.400,00 | 48.338,81 | Fondi L.10/77 |
| Fornitura e posa in opera di apparecchiature per controlli di sicurezza in Palazzo Vecchio 2° tranche Imp. 00/10868/10 - 01/11013/10 ecc.) | 01 | 05 | 2004 | 80.964,00 | 70.440,00 | Economie e residui di anni precedenti |
| Lavori di eliminazione barriere architettoniche nelle strade e priorità comunali (da cod. 000453) | 09 | 01 | 2004 | 107.000,00 | 93.976,48 | Fondi L.10/77 |
| Centri di cottura Pilati e Fanciulli - ristrutturazione (da finanziare con gli impegni attualmente legati al cod.op. 920110 a seguito revoca delibera) del.1209/03 | 04 | 05 | 2004 | 610.000,00 | 552.292,59 | Economie di alienazioni non vincolate |

ELENCO DELLE OPERE PUBBLICHE FINANZIATE NEGLI ANNI PRECEDENTI - anno 2004

| Descrizione | Codice | | Anno impegno fondi | Importo | | Fonti finanziamento (descrizione estremi) |
|--|----------|----------|--------------------|------------|---------------|---|
| | Funzione | Servizio | | Totale | Già liquidato | |
| Adeguam. a norma di edifici scolastici: (Scuole De Filippo "plesso B", Locchi) (sicurezza 2003) del.743/03 | 01 | 05 | 2004 | 240.000,00 | 17.205,15 | Mutuo Cassa DD.PP. |
| Interventi straordinari al complesso ex ECA S. Paolino - Via Palazuolo (v. 030153 e 030447) | 10 | 04 | 2004 | 100.000,00 | - | Contributo regionale |
| Scuola Bargellini Via di Novoli 72 - Interventi per rendere autonoma la palestra dall'edificio scolastico (da finanziare con gli impegni attualmente legati al cod.op. 920110 a seguito revoca delibera) | 04 | 02 | 2004 | 158.000,00 | 94.460,00 | Economie di trasferimenti da privati |
| Scuole com.li- Contratto aperto interventi di adeguamento per la sicurezza (disponibili dopo la revoca del progetto al cod.op. 020396) | 01 | 05 | 2004 | 235.000,00 | 150.047,29 | Economie e residui di anni precedenti |
| Scuole com.li -Contratto aperto interventi di adeguamento per la sicurezza (da finanziare con gli impegni attualmente legati al cod.op. 92110 a seguito revoca delibera) | 01 | 05 | 2004 | 100.000,00 | 32.933,35 | Economie e residui di anni precedenti |
| Scuola Bargellini - Ristrutturazione (vedi cod.op. 030143-030656) | 04 | 02 | 2004 | 300.000,00 | 253.813,69 | Mutuo Cassa DD.PP. |
| Scuola Bargellini - Ristrutturazione (imp. 03/10361/22) (v. 040454) | 04 | 02 | 2004 | 179.000,00 | 167.219,89 | Economie di mutuo |
| Centro cottura Pilati - Ristrutturazione - Interventi di abbattimento barriere architettoniche (v. 030148) (da 000453) (imp. 04/7241/3) | 09 | 01 | 2004 | 130.000,00 | 106.256,80 | Fondi L.10/77 |
| Manutenzione straordinaria edifici comunali via Rocca Tedalda n. 137 - 363 (edifici nuovi) lotto 5 Edificio C (l. 560) | 09 | 02 | 2004 | 724.597,07 | 264.414,70 | Alienazioni vincolate |
| Scuola elementare e materna Marconi - Via Mayer 5, Sistemazioni esterne e opere complementari (da finanziare con gli impegni attualmente legati al cod.op. 920110 a seguito revoca delibera) | 04 | 02 | 2004 | 235.300,00 | 167.303,47 | Economie di trasferimenti da privati |
| Scuola elementare materna De Filippo - plesso A - Via de Bassi - Adeguamento alle norme di sicurezza e lavori A.B.A. (imp.01/11031/2-01/11156/10 ecc. | 01 | 05 | 2004 | 298.000,00 | 199.298,78 | Economie e residui di anni precedenti |

ELENCO DELLE OPERE PUBBLICHE FINANZIATE NEGLI ANNI PRECEDENTI - anno 2004

| Descrizione | Codice | | Anno impegno fondi | Importo | | Fonti finanziamento (descrizione estremi) |
|--|----------|----------|--------------------|--------------|---------------|---|
| | Funzione | Servizio | | Totale | Già liquidato | |
| Valorizzazione centri storici minori 2° lotto (PISL) | 09 | 01 | 2004 | 1.650.000,00 | 598.637,86 | Mutuo BEI di € 5.897.609,00 |
| Adeguam. a norma di edifici scolastici: Scuole Masaccio, D.Compagni (sicurezza 2003) del.744/03 | 01 | 05 | 2004 | 858.363,04 | 431.959,86 | Mutuo BEI di € 5.897.609,00 |
| Interventi straordinari al centro di accoglienza marginalità via del Leone - Albergo popolare (v. 000285 e 030614) | 10 | 04 | 2004 | 210.000,00 | - | Contributo regionale |
| Teatro Puccini - Realizzazione impianto antincendio | 05 | 02 | 2004 | 56.855,94 | 1.762,20 | Mutuo BEI di € 5.897.609,00 |
| Completamento rete e dotazioni per avvio nuovo sistema informativo | 10 | 04 | 2004 | 100.000,00 | - | Contributo regionale |

ELENCO DELLE OPERE PUBBLICHE FINANZIATE NEGLI ANNI PRECEDENTI - anno 2005

| Descrizione | Codice | | Anno impegno fondi | Importo | | Fonti finanziamento (descrizione estremi) |
|--|---------|----------|--------------------|--------------|---------------|---|
| | Funz.ne | Servizio | | Totale | Già liquidato | |
| Messa a norma attrezzature ludiche dei giardini del quart.4 | 09 | 06 | 2005 | 120.000,00 | 102.858,61 | Mutuo BEI di € 17.111.957,00 |
| Lavori di recupero e messa a norma scuola Agnesi Via Maffia 2° fase | 04 | 02 | 2005 | 1.380.000,00 | - | Mutuo BEI di € 21.944.352,00 |
| Interventi urgenti di ristrutturazione e messa in sicurezza scuole quart.1 | 04 | 02 | 2005 | 150.000,00 | 125.040,00 | Mutuo BEI di € 21.944.352,00 |
| Interventi di messa a norma scuole materne del quart.4 - Scuola materna Pio Fedi | 04 | 01 | 2005 | 315.000,00 | 91.911,31 | Mutuo BEI di € 21.944.352,00 |
| Manutenzione straordinaria e interventi di messa in sicurezza del verde pubblico del quart.4 - giardini scolastici | 09 | 06 | 2005 | 120.000,00 | 93.988,91 | Mutuo BEI di € 17.111.957,00 |
| Manutenzione straordinaria immobili scolastici Quartiere 5 | 04 | 02 | 2005 | 244.500,00 | 211.013,03 | Mutuo BEI di € 21.944.352,00 |
| Parco dell'Anconella - manutenzione straordinaria anfiteatro e ristrutturazione pista ciclabile | 09 | 06 | 2005 | 180.000,00 | - | Mutuo BEI di € 21.944.352,00 |
| Realizzazione nuova area per cani zona Soffiano | 09 | 06 | 2005 | 50.000,00 | 21.236,41 | Alienazioni non vincolate |
| Ristrutturazione e adeguamento alle normative vigenti scuole Calvino e Pascoli (via Maffei) | 04 | 02 | 2005 | 971.722,96 | 46.350,00 | Mutuo BEI di € 21.944.352,00 |
| Manutenzione aree verdi scolastiche del Q. 5 | 09 | 06 | 2005 | 100.000,00 | 81.719,04 | Mutuo BEI di € 21.944.352,00 |
| Opere manutenzione straordinaria area verde check Point | 09 | 06 | 2005 | 100.000,00 | 43.282,02 | Mutuo BEI di € 21.944.352,00 |
| Opere per la sicurezza e manutenzione straordinaria aree verdi pubbliche del quart.3 - Ristrutturazione parco dell'Anconella II fase | 09 | 06 | 2005 | 96.500,00 | 61.307,33 | Mutuo Cassa di Risparmio di Firenze |
| Opere urgenti e indifferibili per il rifacimento facciata scuola Capponi | 04 | 02 | 2005 | 194.318,67 | - | Mutuo BEI di € 21.944.352,00 |

ELENCO DELLE OPERE PUBBLICHE FINANZIATE NEGLI ANNI PRECEDENTI - anno 2005

| Descrizione | Codice | | Anno impegno fondi | Importo | | Fonti finanziamento (descrizione estremi) |
|--|---------|----------|--------------------|------------|---------------|---|
| | Funz.ne | Servizio | | Totale | Già liquidato | |
| Riqualificazione giardino via dell'Agnolo denominato Giardino dei Ciliegi | 09 | 06 | 2005 | 130.000,00 | 74.981,80 | Mutuo BEI di € 21.944.352,00 |
| Riqualificazione locali e giardino via di Brozzi | 09 | 06 | 2005 | 50.000,00 | 58,66 | Mutuo BEI di € 21.944.352,00 |
| Riqualificazione Piazza Tanucci | 09 | 06 | 2005 | 190.000,00 | 169.717,89 | Mutuo BEI di € 17.111.957,00 |
| Ristrutturazione giardino Asilo Colombo | 09 | 06 | 2005 | 40.000,00 | 38.168,80 | Mutuo BEI di € 17.111.957,00 |
| Ristrutturazione locali spogliatoi magazzini e aree pertinenziali presso giardino Pellegrino | 09 | 06 | 2005 | 200.000,00 | 178.088,70 | Mutuo BEI di € 17.111.957,00 |
| Sistemazioni esterne campo di bocce Olmatello e Orti sociali | 10 | 04 | 2005 | 75.000,00 | 89,10 | Mutuo BEI di € 17.111.957,00 |
| Opere urgenti nei giardini di competenza del decentramento | 09 | 06 | 2005 | 62.995,46 | 33.018,00 | Economie e residui di anni precedenti |
| Messa in sicurezza Parco di Villa Srozzi - Rivestimento in pietra muro confine (imp. 99/9862/20) | 09 | 06 | 2005 | 23.805,34 | - | Economie di mutui BEI |
| Manutenzione straordinaria e adeguamento a norme di sicurezza di strutture ludiche e arredi aree verdi e scolastiche del quartiere 1 | 09 | 06 | 2005 | 80.000,00 | 66.084,00 | Mutuo BEI di € 17.111.957,00 |
| Lavori somma urgenza per ripristino muro di confine posto in area comunale via Taddeo Alderotti (imp. 98/10885/5) | 09 | 06 | 2005 | 29.931,00 | - | Economie di mutui BEI |
| Bonifica acustica locali mensa scuola elementare e dell'infanzia Cairoli - Alamanni - Intervento somma urgenza - Verbale 08/07/05 (imp. 03/10499/94 - 03/4553/91 ecc.) | 04 | 02 | 2005 | 42.029,64 | 25.470,00 | Economie e residui di anni precedenti |
| Completamento restauro viabilità, sistema delle acque, delle murature, arredi statuari, balaustre e colonnini nel parco di villa Stibbert | 09 | 06 | 2005 | 250.000,00 | 58.389,58 | Mutuo BEI di € 21.944.352,00 |
| Scuola materna Pilati e asilo nido Pinolo - Revisione e/o sostituzione infissi per messa a norma | 04 | 01 | 2005 | 225.500,00 | 174.975,27 | Mutuo BEI di € 21.944.352,00 |

ELENCO DELLE OPERE PUBBLICHE FINANZIATE NEGLI ANNI PRECEDENTI - anno 2005

| Descrizione | Codice | | Anno impegno fondi | Importo | | Fonti finanziamento (descrizione estremi) |
|--|---------|----------|--------------------|------------|---------------|---|
| | Funz.ne | Servizio | | Totale | Già liquidato | |
| Opere urgenti di manutenzione straordinaria di aree verdi del quartiere 1 (imp. 88/1155/01 ecc.) | 09 | 06 | 2005 | 25.944,42 | 25.476,00 | Economie mutuo Cassa DD.PP. |
| Interventi per abbattimento barriere architettoniche - Lavori realizzazione vano ascensore asilo nido Catia Franci (ex 030179) (imp. 05/4778/9) (vedi 050602) | 09 | 01 | 2005 | 64.749,49 | 52.409,42 | Fondi di L.10/77 |
| Interventi di messa a norma scuole medie del quart. 4 | 04 | 03 | 2005 | 200.000,00 | 154.825,25 | Mutuo BEI di € 21.944.352,00 |
| Opere urgenti alle scuole del Quartiere 2 (imp. 89/4989/10 ecc.) | 04 | 02 | 2005 | 23.691,53 | 23.320,07 | Economie di mutuo Cassa DD.PP. |
| Scuola Matteotti - intervento a strutture lignee per ripristino condizioni sicurezza e funzionalità rete smaltimento acque piovane - verbale somma urgenza del 25/10/05 (imp. 02/5895/91 ecc.) | 04 | 02 | 2005 | 85.400,00 | 80.400,00 | Economie di mutui BEI |
| Manutenzione straordinaria e interventi di messa in sicurezza del verde pubblico del quart.4 - via Neri di Bicci (da cod. 030033) | 09 | 06 | 2005 | 140.000,00 | 83.874,73 | Mutuo BEI di € 17.111.957,00 |
| Manutenzione straordinaria aree verdi pubbliche del quart.3 - opere a verde (da cod. 050036) | 09 | 06 | 2005 | 45.000,00 | 18.061,56 | Mutuo Cassa di Risparmio di Firenze |
| Manutenzione straordinaria aree verdi pubbliche del quart.3 - opere murarie (da cod.050036) | 09 | 06 | 2005 | 64.500,00 | 39.599,02 | Mutuo Cassa di Risparmio di Firenze |
| Interventi di messa a norma scuole materne del quart.4 - scuola materna Ciari (da cod. 030031) | 04 | 01 | 2005 | 185.000,00 | 122.079,08 | Mutuo BEI di € 21.944.352,00 |
| Interventi di messa a norma scuole materne del quart.4 - scuola materna Daddi (da cod. 030031) | 04 | 01 | 2005 | 100.000,00 | 37.162,64 | Mutuo BEI di € 21.944.352,00 |
| Opere di completamento Ponte a Ema Comparto 7 2 lotto (del. CRT 493/94) da cod. 000606 | 09 | 01 | 2005 | 70.000,00 | 68.238,37 | Economie e residui di anni precedenti |

ELENCO DELLE OPERE PUBBLICHE FINANZIATE NEGLI ANNI PRECEDENTI - anno 2005

| Descrizione | Codice | | Anno impegno fondi | Importo | | Fonti finanziamento (descrizione estremi) |
|--|---------|----------|--------------------|--------------|---------------|---|
| | Funz.ne | Servizio | | Totale | Già liquidato | |
| Campo ROM Olmatello - ripristino condizioni igieniche e abbattimento tettoie | 10 | 04 | 2005 | 25.000,00 | 24.360,00 | Economie di mutuo BEI |
| Intervento di somma urgenza alla copertura della scuola Cairoli | 04 | 02 | 2005 | 25.202,54 | 24.621,55 | Economie di mutuo BEI |
| Fi-net - Infrastruttura di rete territoriale a larga banda - fase II: estensione Intranet Aziendale a supporto servizi innovativi e tecnologicamente evoluti (vedi 050073) | 01 | 08 | 2005 | 1.500.000,00 | - | Mutuo BEI di € 21.944.352,00 |
| Nuovo sottopasso viale XI agosto - via dell'Olmately (accesso Mercafir) (vedi 050343 e 050344) | 08 | 01 | 2005 | 400.000,00 | - | Mutuo BEI di € 21.944.352,00 |
| Nuovo sottopasso viale XI agosto - via dell'Olmately (accesso Mercafir) (vedi 040040) unito con 050344 e 050615 (DPEF) | 08 | 01 | 2005 | 800.000,00 | - | Contributo regionale |
| Realizzazione prima linea tramviaria Firenze S.M. Novella - Scandicci 2° stralcio - contributi regionali | 08 | 03 | 2005 | 9.034.000,00 | 7.382.718,13 | Contributo regionale |
| Attività accessorie alla realizzazione della seconda e terza linea tramviaria | 08 | 03 | 2005 | 2.763.890,00 | - | Trasferimenti da privati |
| Realizzazione pozzi ad uso irriguo a servizio aree verdi | 09 | 01 | 2005 | 162.800,00 | 61.027,04 | Mutuo Cassa di Risparmio di Firenze |
| Chiesa S.Spirito - restauro urgente "Trasfigurazione" di J. Foschi | 05 | 01 | 2005 | 15.000,00 | 14.065,01 | Mutuo BEI di € 17.111.957,00 |
| Museo Bardini - restauro serie di armi, armature e 8 Corani in cuoio | 05 | 01 | 2005 | 48.000,00 | 10.320,00 | Mutuo BEI di € 17.111.957,00 |
| Recupero e riqualificazione di Piazza S. Maria Novella (2° intervento) | 08 | 01 | 2005 | 2.000.000,00 | 3.121,20 | Mutuo BEI di € 21.944.352,00 |
| Rampe Poggi - Fontana centrale II livello | 05 | 02 | 2005 | 260.000,00 | - | Alienazioni non vincolate |
| Viale Ariosto - Via Aleardi - Restauro mura cittadine | 05 | 02 | 2005 | 355.293,25 | 208.313,57 | Contributo regionale |
| Palazzo Vecchio - Restauro del camminamento di ronda | 05 | 02 | 2005 | 500.000,00 | 21.576,00 | Mutuo BEI di € 21.944.352,00 |

ELENCO DELLE OPERE PUBBLICHE FINANZIATE NEGLI ANNI PRECEDENTI - anno 2005

| Descrizione | Codice | | Anno impegno fondi | Importo | | Fonti finanziamento (descrizione estremi) |
|--|---------|----------|--------------------|------------|---------------|---|
| | Funz.ne | Servizio | | Totale | Già liquidato | |
| Museo Marini - Manutenzione straordinaria | 05 | 01 | 2005 | 39.000,00 | - | Mutuo BEI di € 17.111.957,00 |
| Museo Stibbert - cabina Enel | 05 | 01 | 2005 | 275.000,00 | 125.959,73 | Mutuo BEI di € 17.111.957,00 |
| Palagio di Parte Guelfa - restauro paramenti lapidei e consolidamento strutturale | 05 | 02 | 2005 | 710.000,00 | 6.901,54 | Mutuo BEI di € 21.944.352,00 |
| Saloncino Goldoni - opere di completamento e allestimento | 05 | 02 | 2005 | 210.000,00 | 252,19 | Contributo regionale |
| Complesso monumentale di S. Spirito - Refettorio nuovo - Restauro dell'affresco delle tre cene di Bernardino Poccetti (imp. 04/6495-6496) | 05 | 02 | 2005 | 50.000,00 | - | Trasferimenti da privati |
| Palazzo Vecchio - Rifacimento dell'illuminazione artistica della torre e impianto parafulmine | 05 | 02 | 2005 | 100.000,00 | - | Mutuo BEI di € 21.944.352,00 |
| Ex convento delle Oblate - Adeguamento 626/94 | 05 | 02 | 2005 | 22.450,00 | - | Mutuo BEI di € 17.111.957,00 |
| Manutenzione straordinaria beni culturali - Palazzo Bastogi (restauro e rifacimento persiane) | 05 | 02 | 2005 | 25.007,01 | 19.448,15 | Mutuo Cassa di Risparmio di Firenze |
| Museo Santa Maria Novella recupero servizi chiostro Dati | 05 | 01 | 2005 | 21.000,00 | - | Mutuo BEI di € 21.944.352,00 |
| Museo Stibbert - Scuderie - Opere di consolidamento | 05 | 01 | 2005 | 418.330,00 | 62.931,22 | Mutuo BEI di € 17.111.957,00 |
| Teatro Tredici - Interventi per N.O. commissione Provinciale | 05 | 02 | 2005 | 110.000,00 | 24.969,60 | Mutuo Cassa di Risparmio di Firenze |
| Museo Stibbert - Restauro muro e manufatti intorno ex Limonaia | 05 | 01 | 2005 | 270.000,00 | 175.770,37 | contributo regionale |
| Palazzo Strozzi - Intonaci terzo piano e revisione coperture | 05 | 02 | 2005 | 390.000,00 | 298.356,50 | Mutuo BEI di € 17.111.957,00 |
| Restauro obelischi - Piazza Santa Maria Novella | 05 | 02 | 2005 | 122.000,00 | 55.036,11 | Alienazioni non vincolate |

ELENCO DELLE OPERE PUBBLICHE FINANZIATE NEGLI ANNI PRECEDENTI - anno 2005

| Descrizione | Codice | | Anno impegno fondi | Importo | | Fonti finanziamento (descrizione estremi) |
|---|---------|----------|--------------------|--------------|---------------|---|
| | Funz.ne | Servizio | | Totale | Già liquidato | |
| Palazzo Vecchio - Manutenzione straordinaria beni culturali | 05 | 02 | 2005 | 60.000,00 | - | Mutuo BEI di € 21.944.352,00 |
| Teatro Puccini - Manutenzione straordinaria e urgente | 05 | 02 | 2005 | 15.000,00 | 10.569,84 | Contributo regionale |
| Manutenzione straordinaria beni culturali - Casone di Sorgane (coperture) da cod. 050124 | 05 | 02 | 2005 | 19.992,99 | - | Mutuo Cassa di Risparmio di Firenze |
| Realizzazione a verde pubblico prospiciente la piscina Costoli complementare alla costruzione del nuovo stadio di atletica leggera (imp. 00/10970/10) | 06 | 02 | 2005 | 252.030,97 | 202.418,80 | Economie di mutuo Istituto Credito Sportivo |
| Ristrutturazione impianto sportivo del parco dell'Anconella | 06 | 02 | 2005 | 500.000,00 | - | Mutuo BEI di € 21.944.352,00 |
| Realizzazione interventi area sportiva Via Massa | 06 | 02 | 2005 | 550.000,00 | 10.954,80 | Mutuo BEI di € 21.944.352,00 |
| Area Coverciano - realizzazione campo calcio e calcetto per l'Amministrazione militare | 06 | 02 | 2005 | 1.800.000,00 | 857.394,72 | Mutuo Cassa DD.PP. |
| Palacoverciano - interventi finalizzati all'ottimizzazione della gestione | 06 | 02 | 2005 | 100.000,00 | 63.292,34 | Mutuo BEI di € 17.111.957,00 |
| Palestra Sorgane consolidamento strutturale e riorganizzazione funzionale impianto 1° lotto | 06 | 02 | 2005 | 500.000,00 | 13.680,00 | Mutuo BEI di € 21.944.352,00 |
| Recupero e adeguamento della sponda sinistra del fiume Arno ai fini della pesca sportiva loc. Argingrosso | 06 | 02 | 2005 | 123.000,00 | 74.420,02 | Mutuo BEI di € 21.944.352,00 |
| Risanamento conservativo palestra via della Chiesa | 06 | 02 | 2005 | 210.000,00 | - | Mutuo BEI di € 21.944.352,00 |
| Impianto sportivo Pio Fedi - Realizz.spogliatoi al campo sussidiario e revisione tribuna coperta | 06 | 02 | 2005 | 400.000,00 | - | Mutuo BEI di € 21.944.352,00 |
| Museo del Ciclismo "Amici G. Bartali" - completamento interventi e attrezzature Imp. 87/5460/6 - 99/7866/2 ecc.) | 06 | 02 | 2005 | 185.000,00 | 160.753,21 | Economie di mutui BEI e Cassa DD.PP. |
| Piscina San Marcellino - Intervento abbattimento barriere architettoniche (ex 030179) | 06 | 01 | 2005 | 130.000,00 | 84.968,00 | Fondi di L.10/77 |
| Piscina Bellariva - realizzazione vasca riscaldamento atleti | 06 | 01 | 2005 | 375.000,00 | 27.450,56 | Mutuo BEI di € 21.944.352,00 |

ELENCO DELLE OPERE PUBBLICHE FINANZIATE NEGLI ANNI PRECEDENTI - anno 2005

| Descrizione | Codice | | Anno impegno fondi | Importo | | Fonti finanziamento (descrizione estremi) |
|---|---------|----------|--------------------|------------|---------------|---|
| | Funz.ne | Servizio | | Totale | Già liquidato | |
| Programma di recupero urbano Le Piagge -Legge 493/93 art.11- Completam. nuovo centro polivalente giovanile via Lombardia magg.spesa vedi 020430 (imp. 00/6299/10) | 09 | 02 | 2005 | 150.000,00 | 127.031,97 | Economie di contributo statale |
| Rifacimento del tetto immobile ex Leopoldine Piazza Tasso (Imp. 00/8334/2 - 00/10232/4 ecc.) | 09 | 02 | 2005 | 84.000,00 | 81.941,04 | Economie e residui di anni precedenti |
| Progetto guida Le Piagge - lavori di riqualificazione di un tratto di viabilità interna tra via Umbria e via della Sala (da cod. 050163) | 09 | 02 | 2005 | 468.719,46 | - | Economie di contributo statale |
| Realizzazione dell'area per Luna Park e spettacoli circensi | 09 | 01 | 2005 | 10.776,00 | - | Alienazioni non vincolate |
| Manutenzione straordinaria aree verdi | 09 | 06 | 2005 | 180.000,00 | 60.594,62 | Mutuo BEI di € 21.944.352,00 |
| Interventi di risanamento acustico (contributo regionale) 1° lotto scuola Bargellini | 09 | 06 | 2005 | 218.891,80 | 6.960,00 | Contributo regionale |
| Piano delle alberature - 1° lotto (quota 2005) | 09 | 06 | 2005 | 950.000,00 | - | Mutuo BEI di € 21.944.352,00 |
| Manutenzione corsi d'acqua di cui alla Legge Regionale n.91/98 art.15 | 09 | 06 | 2005 | 99.981,28 | - | Mutuo BEI di € 21.944.352,00 |
| Realizzazione percorsi naturalistici in riva sinistra dell'Arno (PISL) (vedi 040072-040259-040554) (imp.03/10089/1) | 09 | 06 | 2005 | 54.544,80 | 9.422,12 | Trasferimenti EU |
| Realizzazione impianti irrigazione verde pp. con alimentazione autonoma in aree già dotate di pozzi artesiani | 09 | 06 | 2005 | 300.000,00 | - | Mutuo BEI di € 21.944.352,00 |
| Interventi di risanamento acustico (contributo regionale) 2° lotto scuola Matteotti | 09 | 06 | 2005 | 136.561,70 | 4.560,00 | Contributo regionale |
| Interventi di risanamento acustico (contributo regionale) - 3° lotto Pilati | 09 | 06 | 2005 | 317.269,96 | 6.960,00 | Contributo regionale |
| Interventi di risanamento acustico (contributo regionale) - 4° lotto - scuola Cairoli | 09 | 06 | 2005 | 104.502,84 | 4.560,00 | Contributo regionale |
| Interventi di risanamento acustico (contributo regionale) 5° lotto - Scuola Martin Luther King | 09 | 06 | 2005 | 257.773,70 | 6.960,00 | Contributo regionale |
| Interventi di urgenza sulle alberature (imp.96/3069/25-01/9838-01/9839) | 09 | 06 | 2005 | 319.967,31 | 2.996,40 | Fondi di L.10/77 |

ELENCO DELLE OPERE PUBBLICHE FINANZIATE NEGLI ANNI PRECEDENTI - anno 2005

| Descrizione | Codice | | Anno impegno fondi | Importo | | Fonti finanziamento (descrizione estremi) |
|---|---------|----------|--------------------|------------|---------------|---|
| | Funz.ne | Servizio | | Totale | Già liquidato | |
| Progetto intercomunale Vivere l'Arno - Percorso naturalistico ambientale in riva destra d'Arno dalle Cascine a Signa - Realizzazione percorso pedociclabile - Quota a carico dei Comuni di Signa e Campi B. (vedi cod.op. 030094) | 09 | 06 | 2005 | 938.622,98 | - | Contributo da comuni limitrofi |
| Piano delle alberature - 2° lotto - reimpianti 2005 | 09 | 06 | 2005 | 300.000,00 | 143.162,36 | Mutuo BEI di € 21.944.352,00 |
| Interventi per la sicurezza stradale - q.p. a carico del comune (entrate correlate anno 2005) - q.p. a carico comune (vedi 050559) | 08 | 01 | 2005 | 32.419,64 | 14.989,08 | Alienazioni non vincolate |
| Messa in sicurezza impianti illuminazione pubblica (anno 2005) | 08 | 02 | 2005 | 290.000,00 | - | Mutuo BEI di € 17.111.957,00 |
| Interventi alla viabilità e circolazione stradale (IMP.04/8888 01/11542/93) | 08 | 01 | 2005 | 60.612,06 | 79,28 | Alienazioni non vincolate |
| Parcheggio bus turistici viale XI Agosto - Realizzazione palazzina - servizi | 08 | 01 | 2005 | 540.000,00 | - | Mutuo BEI di € 21.944.352,00 |
| Riqualificazione funzionale spazi pubblici e viabilità via Pratese - Realizzazione di parcheggio di Palagio degli Spini - q.p. a carico comune (vedi 050563) | 08 | 01 | 2005 | 214.000,00 | - | Mutuo BEI di € 17.111.957,00 |
| Riqualificazione spazi pubblici parcheggio e area attrezzata per cani via Gran Bretagna-via delle Lame | 08 | 01 | 2005 | 155.000,00 | - | Alienazioni non vincolate |
| Rotatorie via Aretina via Rocca Tedalda - q.p. a carico comune (vedi 050564) | 08 | 01 | 2005 | 200.000,00 | - | Alienazioni non vincolate |
| Realizzazione Piste Ciclabili - q.p. a carico del comune - q.p. a carico comune (vedi 050560) (imp. 89/3451/15) | 08 | 01 | 2005 | 135.000,00 | 51.625,76 | Economie di mutuo Cassa DD.PP. |
| Realizzazione Piste Ciclabili in via Erbosa e Via Villamagna - q.p. a carico comune (vedi 050561) (imp. 89/3451/17) | 08 | 01 | 2005 | 100.000,00 | 12.231,64 | Economie di mutuo Cassa DD.PP. |
| Installazione rastrelliere per biciclette in vari punti della città - q.p. a carico comune (vedi 050562) (imp. 89/3451/18) | 08 | 01 | 2005 | 15.000,00 | 18,01 | Economie di mutuo Cassa DD.PP. |
| Lavori di manutenzione straordinaria Via Pistoiese - sicurezza veicolare | 08 | 01 | 2005 | 250.000,00 | 285,65 | Alienazioni non vincolate |

ELENCO DELLE OPERE PUBBLICHE FINANZIATE NEGLI ANNI PRECEDENTI - anno 2005

| Descrizione | Codice | | Anno impegno fondi | Importo | | Fonti finanziamento (descrizione estremi) |
|---|---------|----------|--------------------|--------------|---------------|---|
| | Funz.ne | Servizio | | Totale | Già liquidato | |
| Realizzazione corsia preferenziale super 17 e della nuova linea parcheggio V.le Maratona-Centro | 08 | 01 | 2005 | 550.000,00 | - | Contributo regionale |
| Via Pistoiese - Messa in sicurezza e riqualificazione urbana - (Q.P. a carico dello Stato) (imp. 04/ 9643/1) | 08 | 01 | 2005 | 115.600,00 | 130,23 | Mutuo Banca Intesa (a carico dello Stato) |
| Via Pistoiese - Messa in sicurezza e riqualificazione urbana - (Q.P. a carico del Comune) (imp. 03/5401/91) | 08 | 01 | 2005 | 173.400,00 | 199,64 | Economie di mutui BEI |
| Interventi per la sicurezza stradale - q.p. a carico stato (vedi 030134) | 08 | 01 | 2005 | 32.419,64 | 14.989,08 | Mutuo Banca Intesa (a carico dello Stato) |
| Realizzazione Piste Ciclabili - q.p. a carico stato (vedi 050340) | 08 | 01 | 2005 | 135.000,00 | 51.625,77 | Mutuo Banca Intesa (a carico dello Stato) |
| Realizzazione Piste Ciclabili in via Erbosa e Via Villamagna - q.p. a carico stato (vedi 050456) | 08 | 01 | 2005 | 100.000,00 | - | Mutuo Banca Intesa (a carico dello Stato) |
| Installazione rastrelliere per biciclette in vari punti della città - q.p. a carico stato (vedi 050457) | 08 | 01 | 2005 | 15.000,00 | 18,01 | Mutuo Banca Intesa (a carico dello Stato) |
| Riqualificazione funzionale spazi pubblici e viabilità via Pratese - Realizzazione di parcheggio di Palagio degli Spini - q.p. a carico stato (vedi 050192) | 08 | 01 | 2005 | 214.000,00 | - | Mutuo Banca Intesa (a carico dello Stato) |
| Rotatorie via Aretina via Rocca Tedalda - q.p. a carico stato (vedi 050194) | 08 | 01 | 2005 | 200.000,00 | - | Mutuo Banca Intesa (a carico dello Stato) |
| Interventi viabilità Porta a Prato 1° lotto - q.p. (vedi 050566 - 050567 - 050568) | 08 | 01 | 2005 | 214.000,00 | - | Mutuo BEI di € 17.111.957,00 |
| Interventi viabilità Porta a Prato 1° lotto - q.p. (vedi 050565 - 050567 - 050568) | 08 | 01 | 2005 | 250.000,00 | - | Economie di mutuo Cassa DD.PP. |
| Interventi viabilità Porta a Prato 1° lotto - q.p. (vedi 050566 - 050565 - 050568) | 08 | 01 | 2005 | 32.419,64 | - | Alienazioni non vincolate |
| Interventi viabilità Porta a Prato 1° lotto - q.p. (vedi 050566 - 050567 - 050565) | 08 | 01 | 2005 | 200.000,00 | - | Alienazioni non vincolate |
| Spostamento e adeguamento impianti di illuminazione e semaforici (da cod 020231) | 08 | 03 | | 1.249.326,00 | 568.859,07 | Economie mutuo Cassa DD.PP. |

ELENCO DELLE OPERE PUBBLICHE FINANZIATE NEGLI ANNI PRECEDENTI - anno 2005

| Descrizione | Codice | | Anno impegno fondi | Importo | | Fonti finanziamento (descrizione estremi) |
|--|---------|----------|--------------------|--------------|---------------|--|
| | Funz.ne | Servizio | | Totale | Già liquidato | |
| Manutenzione straordinaria dei piani viari del quart.2 (contratto aperto) | 08 | 01 | 2005 | 271.571,32 | 251.692,84 | Mutuo BEI di € 17.111.957,00 |
| Realizzazione sistemazione n.3 piazze cittadine - piazza VARLUNGO | 08 | 01 | 2005 | 1.070.000,00 | 132.445,98 | Mutuo BEI di € 21.944.352,00 |
| Realizzazione strumenti per il controllo del traffico urbano - attraversamenti pedonali protetti - Q.P. a carico dello Stato (domeniche ecologiche) vedi cod. 000821 - imp. 00/10717 - 10720 | 08 | 01 | 2005 | 42.914,91 | 42.900,00 | Economie di contributo Ministero dell'Ambiente |
| Realizzazione strumenti per il controllo del traffico urbano - attraversamenti pedonali protetti - Q.P. a carico del Comune (domeniche ecologiche) vedi cod. 000820 - imp. 98/10885/13 | 08 | 01 | 2005 | 42.914,91 | 37.754,83 | Economie di mutui BEI |
| Valorizzazione centri storici minori sostegno al commercio centri commerciali naturali 4° lotto - quota PISL (vedi 030120) | 08 | 01 | 2005 | 1.074.525,15 | 427.516,45 | Contributo UE |
| Valorizzazione centri storici minori sostegno al commercio centri commerciali naturali 4° lotto - quota PISL (vedi 030120) | 08 | 01 | 2005 | 939.474,85 | 2.770,35 | Mutuo BEI di € 21.944.352,00 |
| Biblioteca Palagio Parte Guelfa - impianto di climatizzazione | 05 | 01 | 2005 | 77.976,00 | 51.569,09 | Mutuo Cassa di Risparmio di Firenze |
| Archivio storico comunale - Palazzo Bastogi - impianto di climatizzazione | 05 | 01 | 2005 | 180.000,00 | 119.684,15 | Mutuo Cassa di Risparmio di Firenze |
| Manutenzione straordinaria immobili sedi di strutture sociali - contratto aperto (manutenzioni 2005) | 10 | 04 | 2005 | 100.000,00 | 26.626,80 | Mutuo BEI di € 17.111.957,00 |
| Realizzazione nuova condotta fognaria dell'impianto sportivo delle Pavoniere (imp. 94/36/10) | 09 | 01 | 2005 | 300.000,00 | - | Economie di mutuo Cassa DD.PP. |
| Manutenzione straordinaria n.2 immobili S.Lucia e S.Michele a Rovezzano - Caritas (imp.04/9097) | 10 | 04 | 2005 | 214.150,86 | 134.889,60 | Economie di contributo regionale |
| Manutenzione straordinaria dei piani stradali in riva sinistra d'Arno (contratto aperto) | 08 | 01 | 2005 | 600.000,00 | 531.240,47 | Mutuo BEI di € 17.111.957,00 |
| Manutenzione straordinarie fontane (contratto aperto) (imp. 94/3024/2) | 01 | 05 | 2005 | 59.254,48 | 35.473,82 | Economie di mutuo Cassa DD.PP. |

ELENCO DELLE OPERE PUBBLICHE FINANZIATE NEGLI ANNI PRECEDENTI - anno 2005

| Descrizione | Codice | | Anno impegno fondi | Importo | | Fonti finanziamento (descrizione estremi) |
|---|---------|----------|--------------------|------------|---------------|---|
| | Funz.ne | Servizio | | Totale | Già liquidato | |
| Manutenzione straordinaria piani stradali di tutta la città | 08 | 01 | 2005 | 250.000,00 | 149.778,09 | Mutuo BEI di € 17.111.957,00 |
| Manutenzione straordinaria piani viari del quart.5 (contratto aperto) | 08 | 01 | 2005 | 271.598,74 | 251.351,36 | Mutuo BEI di € 17.111.957,00 |
| Manutenzione straordinaria dei piani viari del Centro Storico -lotto 2 | 08 | 01 | 2005 | 400.000,00 | 174.313,89 | Mutuo BEI di € 17.111.957,00 |
| Riqualificazione funzionale spazi pubblici P.za Antonelli (imp. 02/8064/15 - 02/8065/10 - 99/9862/25) | 08 | 01 | 2005 | 50.000,00 | - | Economie di mutui BEI |
| Intervento bonifica amianto teatro comunale (v. 050374 - 050375) | 05 | 02 | 2005 | 770.000,00 | - | Mutuo BEI di € 17.111.957,00 |
| Intervento bonifica amianto teatro comunale (v. 050373 - 050375) | 05 | 02 | 2005 | 125.976,70 | - | Alienazioni non vincolate |
| Intervento bonifica amianto teatro comunale (v. 050373 - 050374) | 05 | 02 | 2005 | 78.539,67 | 16.504,59 | Trasferimenti da privati |
| Adeguamento di marciapiedi a strade per mobilità portati di handicap (interv.ABA) (ex 000017) (imp. 04/7241/55) | 09 | 01 | 2005 | 150.000,00 | 121.678,49 | Fondi di L.10/77 |
| Lavori di risanamento strade del Centro Storico - Viali di Circonvallazione (contratto aperto) - lotto 4 2005 | 08 | 01 | 2005 | 150.000,00 | 142.527,76 | Alienazioni non vincolate |
| Teatro comunale - Intervento di sistemazione del colmo della copertura della sala e apposizione di mantovane in lamina metallica - Verbale s.u. del 7/3/05 (imp. 02/6063/10 ecc.) | 05 | 02 | 2005 | 23.000,00 | 21.566,86 | Economie di mutui BEI |
| Via Silvani, altezza via Suor Maria Celeste - Intervento somma urgenza per messa in sicurezza (Imp. 89/3446/1 e 89/3449/2 e 85/3428/92) | 08 | 01 | 2005 | 200.000,00 | 145.329,04 | Economie di mutuo Cassa DD.PP. |
| Palazzo Vecchio - Piano ammezzato terra/primo - Nuova sede edifici Segreteria Generale (imp. 02/6072/15 - 02/5910/7) | 01 | 05 | 2005 | 30.660,00 | 21.807,60 | Economie di mutui BEI |
| Lavori di ristrutturazione lastrico in carreggiata e risanamento dei marciapiedi in Via dei Pecori (tratto Brunelleschi-Roma) | 08 | 01 | 2005 | 400.000,00 | 259.695,76 | Mutuo BEI di € 17.111.957,00 |

ELENCO DELLE OPERE PUBBLICHE FINANZIATE NEGLI ANNI PRECEDENTI - anno 2005

| Descrizione | Codice | | Anno impegno fondi | Importo | | Fonti finanziamento (descrizione estremi) |
|--|---------|----------|--------------------|------------|---------------|---|
| | Funz.ne | Servizio | | Totale | Già liquidato | |
| Opere di sicurezza e manutenzione straordinaria consequenziali 4° e 5° piano sede degli uffici del Condono Edilizio - Via Mannelli (vedi 050467) (imp. 85/3428/93 ecc.) | 01 | 05 | 2005 | 18.500,00 | 16.305,84 | Economie e residui di anni precedenti |
| Lavori di somma urgenza immobile Le Pavoniere - Verbale del 27/06/05 (imp. 00/6589/19 ecc.) | 01 | 05 | 2005 | 43.845,44 | 35.647,49 | Economie e residui di anni precedenti |
| Immobile via R. Giuliani 250 Intervento urgente rifacimento resede tergalde di proprietà Comune di Firenze e bonifica sottostanti locali comunali (imp. 03/5071/11 ecc.) | 01 | 05 | 2005 | 48.905,26 | - | Economie di mutui BEI |
| Strade in lastrico del centro storico - zona P.za S.Croce - Ripristino pavimentazione e sottoservizi fognari (imp. 94/4389/10) | 08 | 01 | 2005 | 40.000,00 | 46,94 | Economie di mutuo Cassa DD.PP. |
| Lavori di manutenzione straordinaria via Bronzino - tratto via G. Della Casa/Piazza Gaddi (imp. 03/5049/92 - 03/5015/91) | 08 | 01 | 2005 | 138.837,42 | 165,76 | Economie di mutui BEI |
| Scuola elem. "Don Minzoni" via R. Giuliani - Somma urgenza per eliminazione pericolo parete interna (imp.04/5780/7-98/10881/4-01/6379/7 ecc) | 04 | 02 | 2005 | 9.577,60 | - | Economie e residui di anni precedenti |
| Cimiteri Comunali - S. Lucia al Galluzzo Realizzazione ossarini (vedi 050827) | 10 | 05 | 2005 | 30.591,70 | 24.970,00 | Alienazioni non vincolate |
| Strade in lastrico area San Lorenzo | 08 | 01 | 2005 | 198.000,00 | 162.800,20 | Alienazioni non vincolate |
| Cimiteri comunali e Cappelle del Commiato - opere di manutenzione straordinaria (manutenzioni) | 10 | 05 | 2005 | 250.000,00 | 122.856,00 | Mutuo BEI di € 21.944.352,00 |
| Cimitero di Peretola - ripristino condizioni di sicurezza a seguito danni provocati dal furto del14/09/2005 (imp.04/5780/12) | 10 | 05 | 2005 | 12.000,00 | 11.724,00 | Fondo ordinario investimenti |
| Manutenzione straordinaria immobili sedi di strutture sociali - contratto aperto - 1a fase (manutenzioni) | 10 | 04 | 2005 | 100.000,00 | - | Mutuo BEI di € 21.944.352,00 |
| Manutenzione straordinaria immobili sedi di strutture sociali - contratto aperto - 2a fase (manutenzioni) | 10 | 04 | 2005 | 100.000,00 | - | Mutuo BEI di € 21.944.352,00 |

ELENCO DELLE OPERE PUBBLICHE FINANZIATE NEGLI ANNI PRECEDENTI - anno 2005

| Descrizione | Codice | | Anno impegno fondi | Importo | | Fonti finanziamento (descrizione estremi) |
|---|---------|----------|--------------------|------------|---------------|---|
| | Funz.ne | Servizio | | Totale | Già liquidato | |
| Scuole comunali - lavori sugli impianti elettrici - adeguamento alle norme di sicurezza - contratto aperto (sicurezza) | 01 | 05 | 2005 | 100.000,00 | 38.379,54 | Mutuo BEI di € 21.944.352,00 |
| Lavori di manutenzione straordinaria degli impianti di condizionamento, termoventilazione in immobili com.li (manutenzioni 2005) | 01 | 05 | 2005 | 100.000,00 | 68.619,91 | Mutuo BEI di € 21.944.352,00 |
| Realizzazione "Cimitero degli animali" adiacente al Cimitero di Trespiano | 10 | 05 | 2005 | 230.000,00 | - | Alienazioni non vincolate |
| Interventi per abbattimento barriere architettoniche in scuole e asili comunali - contratto aperto (ex 030179) (imp. 05/4778/8) | 09 | 01 | 2005 | 99.800,00 | - | Fondi di L.10/77 |
| Manutenzione straordinaria strade quartiere 4 | 08 | 01 | 2005 | 125.000,00 | 77.089,20 | Mutuo BEI di € 21.944.352,00 |
| Immobile via Reginaldo Giuliani - Lavori di messa in sicurezza copertura e strutture portanti | 01 | 05 | 2005 | 250.000,00 | - | Alienazioni non vincolate |
| Cimiteri Comunali - Trespiano realizzazione ossarini a valle quadrato II (da cod. 050535) | 10 | 05 | 2005 | 100.446,11 | 94.600,00 | Alienazioni non vincolate |
| Realizzazione sistemazione n.3 piazze cittadine - piazza ISTRIA (da cod. 000473) | 08 | 01 | 2005 | 930.000,00 | 45.487,85 | Mutuo BEI di € 21.944.352,00 |
| Cimiteri Comunali - Settignano opere di incremento ossarini (da cod. 050535) | 10 | 05 | 2005 | 88.962,19 | 83.600,00 | Alienazioni non vincolate |
| Interventi ABA motorie e sensoriali su strade e marciapiedi per portatori handicap - anno 2005 contratto aperto - L.R. 47/92 (da cod. 030179) | 09 | 01 | 2005 | 150.000,00 | 206,49 | Fondi di L.10/77 |
| Cimiteri Comunali - S. Lucia al Galluzzo Realizzazione ossarini - Intervento ABA (da cod. 000017) vedi 050535 | 09 | 01 | 2005 | 5.000,00 | 3.952,00 | Fondi di L.10/77 |
| Rimozione elementi pericolanti e messa in sicurezza coperture ex Istituto Ciechi e Villa di Rusciano | 01 | 05 | 2005 | 24.627,43 | 24.053,92 | Economie di mutuo BEI |
| Adeguamento parcheggio lotto "0" sotto viadotto Fi-PI-LI (da cod.25530) | 08 | 03 | 2005 | 124.760,60 | 117.377,60 | Trasferimenti da privati |

ELENCO DELLE OPERE PUBBLICHE FINANZIATE NEGLI ANNI PRECEDENTI - anno 2005

| Descrizione | Codice | | Anno impegno fondi | Importo | | Fonti finanziamento (descrizione estremi) |
|--|---------|----------|--------------------|------------|---------------|---|
| | Funz.ne | Servizio | | Totale | Già liquidato | |
| Viabilità e corsie preferenziali connesse alla cantierizzazione tramvia veloce 3 lotto (da cod. 020231) | 08 | 03 | 2005 | 100.000,00 | 117,36 | Economie di mutuo Cassa DD.PP. |
| Spese di cantierizzazione (da cod. 020231) | 08 | 03 | 2005 | 246.080,00 | 60.602,70 | Economie di mutuo Cassa DD.PP. |
| Manutenzione straordinaria uffici giudiziari (contratto aperto) (manutenzioni 2005) | 02 | 01 | 2005 | 50.000,00 | 41.767,63 | Mutuo Cassa di Risparmio di Firenze |
| Lavori di manutenzione straordinaria e ristrutturazione sedi di uffici comunali (contratto aperto) (manutenzioni 2005) | 01 | 05 | 2005 | 300.000,00 | 235.603,44 | Mutuo BEI di € 17.111.957,00 |
| Trasferimento Centro Formazione Professionale Ristorazione Turismo nei locali di Via Assisi - Messa a norma e manutenz. straordinaria (imp.00/6589/15) | 04 | 04 | 2005 | 514.464,27 | 20.313,26 | Trasferimenti da privati |
| ITI, IPIA, C.F.P., C.R.T. e Foresteria Pertini - Lavori di manutenzione straordinaria - contratto aperto (manutenzioni 2005) | 04 | 04 | 2005 | 150.000,00 | 40.286,40 | Mutuo BEI di € 17.111.957,00 |
| Ristrutturazione, adeguamento e messa a norma Centri Cottura (contratto aperto) (sicurezza 2005) | 04 | 05 | 2005 | 300.000,00 | - | Mutuo BEI di € 17.111.957,00 |
| Ex Ist. Nazionale Ciechi -Manutenzione straordinaria piano seminterrato (manutenzioni 2005) | 01 | 05 | 2005 | 160.000,00 | - | Alienazioni non vincolate |
| Manutenzione straordinaria degli impianti di condizionamento, termoventilazione, idrosanitari e antincendio immobili com.li (manutenzioni 2005) | 01 | 05 | 2005 | 200.000,00 | 116.372,24 | Mutuo BEI di € 17.111.957,00 |
| Lavori di manutenzione straordinaria impianti elettrici, telefonici e trasmissione dati in immobili sedi di uffici com.li (contratto aperto) (manutenzioni 2005) | 01 | 05 | 2005 | 200.000,00 | 131.058,00 | Mutuo BEI di € 17.111.957,00 |
| Scuola elem. e mat. Carducci - interventi di completamento e auditorium (sicurezza 2005) | 01 | 05 | 2005 | 350.000,00 | 231.719,39 | Mutuo BEI di € 21.944.352,00 |

ELENCO DELLE OPERE PUBBLICHE FINANZIATE NEGLI ANNI PRECEDENTI - anno 2005

| Descrizione | Codice | | Anno impegno fondi | Importo | | Fonti finanziamento (descrizione estremi) |
|--|---------|----------|--------------------|------------|---------------|---|
| | Funz.ne | Servizio | | Totale | Già liquidato | |
| Adeguamento alle norme di sicurezza degli impianti elettrici nelle scuole elem. V.Veneto, Sauro, M.L.King, Balducci, scuola media annessa all'Ist. D'Arte Via S.Brunone, Rosai-Calamandrei Via Circondaria ecc. (sicurezza 2005) | 01 | 05 | 2005 | 430.000,00 | 344.830,82 | Mutuo BEI di € 17.111.957,00 |
| Asilo nido Baloo (ex Rioni Centrali) - Via dell'Agnolo, 74 - lavori di adeguamento alle norme di sicurezza (sicurezza 2005) | 01 | 05 | 2005 | 296.000,00 | 251.931,53 | Mutuo BEI di € 17.111.957,00 |
| Cimitero di Trespiano -Manutenzione straordinaria (manutenzioni 2005) | 10 | 05 | 2005 | 150.000,00 | - | Mutuo BEI di € 17.111.957,00 |
| Ex Ist. Nazionale Ciechi -Sistemazione scale esterne (manutenzioni 2005) | 01 | 05 | 2005 | 120.000,00 | 120,42 | Mutuo BEI di € 17.111.957,00 |
| Immobile piazzale delle Cascine ex Direz. Beni e Servizi ristrutturazione uffici 1° piano (manutenzioni 2005) | 01 | 05 | 2005 | 500.000,00 | 36.782,57 | Alienazioni non vincolate |
| Lavori di manutenzione straordinaria con contratto aperto per l'adeguamento a norme di prevenzione incendi, di sicurezza ed igiene nelle cucine degli asili nido del Comune di Firenze (sicurezza 2005) | 01 | 05 | 2005 | 100.000,00 | - | Mutuo BEI di € 17.111.957,00 |
| Scuola elem. mat. Bargellini - Via di Novoli, 72 - lavori di completamento adeguamento alle norme di sicurezza (sicurezza 2005) | 01 | 05 | 2005 | 62.000,00 | 31.416,00 | Mutuo BEI di € 17.111.957,00 |
| Scuola elem. mat. S.M. a Coverciano - Via S.Cristiani 3 - Completamento lavori di adeguamento alle norme di sicurezza (sicurezza 2005) | 01 | 05 | 2005 | 255.000,00 | - | Mutuo BEI di € 21.944.352,00 |
| Scuola elem. mat. Salvati - Via Bolognese 168 - Completamento lavori di adeguamento alle norme di sicurezza (sicurezza 2005) | 01 | 05 | 2005 | 60.000,00 | - | Mutuo BEI di € 17.111.957,00 |
| Scuola elem. mat. Don Minzoni - Via R.Giuliani, 180 - lavori di completamento adeguamento a norma (sicurezza 2005) | 01 | 05 | 2005 | 296.000,00 | 1.348,80 | Mutuo BEI di € 17.111.957,00 |
| Scuola elem. Torrigiani Ferrucci - Via della Chiesa 81 - adeguamento alle norme di sicurezza (sicurezza 2005) | 01 | 05 | 2005 | 324.000,00 | 232.138,33 | Mutuo BEI di € 17.111.957,00 |

ELENCO DELLE OPERE PUBBLICHE FINANZIATE NEGLI ANNI PRECEDENTI - anno 2005

| Descrizione | Codice | | Anno impegno fondi | Importo | | Fonti finanziamento (descrizione estremi) |
|---|---------|----------|--------------------|------------|---------------|---|
| | Funz.ne | Servizio | | Totale | Già liquidato | |
| Scuola mat. ed elem. G.Mameli - Via Corsali 3 - Lavori per eliminare fonti di possibile pericolo e di disturbo al monitoraggio del quadro fessurativo in atto (sicurezza 2005) | 01 | 05 | 2005 | 115.000,00 | 108.619,43 | Mutuo Cassa di Risparmio di Firenze |
| Scuola mat. elem. Collodi - Via Maffei 44 e scuola Garibaldi - via Goito, 20 ristrutturazione e adeguamento alle norme di sicurezza (sicurezza 2005) | 01 | 05 | 2005 | 592.000,00 | 14.266,01 | Mutuo BEI di € 21.944.352,00 |
| Scuola mat.elem. Andrea del Sarto - interventi di adeguamento e messa a norma ai fini antincendio (sicurezza 2005) | 01 | 05 | 2005 | 820.000,00 | 589.141,55 | Mutuo BEI di € 17.111.957,00 |
| Teatro Puccini - Manutenzione straordinaria (Concessione delib. 1007/2001) 2° stralcio | 05 | 02 | 2005 | 44.439,02 | - | Contributo regionale |
| Istituto Agronomico d'Oltremare - Restauro infissi esterni e serre (imp. 04/9906) | 01 | 05 | 2005 | 617.000,00 | 285.346,50 | Economie di contributo ministeriale |
| Scuola La Pira - Lavori alla copertura | 04 | 02 | 2005 | 300.000,00 | 119.489,70 | Mutuo BEI di € 21.944.352,00 |
| Lavori di manutenzione straordinaria dell'impianto di aerazione nel sottopasso di Piazza Stazione (imp. 99/9862/21 - 94/5842/10 ecc.) | 01 | 05 | 2005 | 43.965,00 | 34.702,70 | Economie e residui di anni precedenti |
| Adeguamento alle norme di sicurezza degli impianti antincendio e idrici Direzione Risorse Finanziarie piazzale delle Cascine (imp. 01/6429/15 - 02/5920/15 ecc.) (sicurezza 2005) | 01 | 05 | 2005 | 23.379,44 | - | Economie e residui di anni precedenti |
| Scuola elementare Garibaldi - Via Goito - Inserimento impianto ascensore - A.B.A. (imp. 00/3722/13 - 017183/13 ecc.) (ex 000017) | 09 | 01 | 2005 | 62.000,00 | 54.498,26 | Fondi di L.10/77 |
| Scuola elementare Garibaldi - Via Goito - Realizzazione scala antincendio (imp. 02/10653/20 e 03/10361/10) (sicurezza 2005) | 01 | 05 | 2005 | 65.000,00 | 48.757,67 | Economie e residui di anni precedenti |
| Asilo nido Baloo (ex Rioni Centrali) - Via dell'Agnolo 74 - Lavori di abbattimento barriere architettoniche a.b.a. ex 000017 (v. 050199) (imp. 04/7241/28) | 09 | 01 | 2005 | 105.000,00 | 76.582,50 | Fondi di L.10/77 |

ELENCO DELLE OPERE PUBBLICHE FINANZIATE NEGLI ANNI PRECEDENTI - anno 2005

| Descrizione | Codice | | Anno impegno fondi | Importo | | Fonti finanziamento (descrizione estremi) |
|---|---------|----------|--------------------|------------|---------------|---|
| | Funz.ne | Servizio | | Totale | Già liquidato | |
| Cimiteri com.li - Abbattimento barriere architettoniche quadrati a sterro (interv. ABA) (ex 000017) (imp. 04/7241/60) | 09 | 01 | 2005 | 22.000,00 | 19.552,00 | Fondi di L.10/77 |
| Cimitero di Trespiano - Abbattimento barriere architettoniche zona Levante - (interv. ABA) (ex 000017) (imp. 04/7241/70) | 09 | 01 | 2005 | 55.000,00 | 40.768,00 | Fondi di L.10/77 |
| Interventi di bonifica amianto in edifici di proprietà comunale (imp. 02/5966/91 - 04/6109/91) | 01 | 05 | 2005 | 17.543,51 | 10.880,40 | Economie di mutui BEI e Cassa DD.PP. |
| Scuola Città Pestalozzi - Via delle Casine 1 - Realizzazione scala di sicurezza e rifacimento fosse biologiche (imp. 02/8068/91 - 02/8459/2 ecc.) | 04 | 02 | 2005 | 86.500,00 | 67.320,00 | Economie di mutui vari |
| Palazzo Strozzi - Lavori di adeguamento impianto elettrico e di riscaldamento locali p.t. (imp. 00/10913/97 - 01/11334/91 ecc.) | 05 | 02 | 2005 | 90.000,00 | 31.092,09 | Economie e residui di anni precedenti |
| Completamento opere di sicurezza scuola Carducci - Riqualificazione giardino interno (imp. 00/6590/05 - 00/6589/99) | 01 | 05 | 2005 | 175.000,00 | 130.523,91 | Trasferimenti da privati |
| Realizzazione nuove zone lavaggio stoviglie refezione scolastica in scuole comunali materne ed elementari (imp. 01/8966/91 - 01/8967/3) | 04 | 05 | 2005 | 54.024,69 | - | Economie di BOC |
| Recupero ex scuola Montessori da adibire ad uffici del Corpo di Polizia Municipale | 03 | 01 | 2005 | 499.999,53 | 9.977,91 | Alienazioni non vincolate |
| Scuola elementare Calvino - Q.4 - Intervento A.B.A. per inserimento ascensore (da cod. 000017) (imp. 04/7241/89 ecc.) | 09 | 01 | 2005 | 76.000,00 | 54.774,98 | Fondi di L.10/77 |
| Lavori manutenzione straordinaria imp.elettrici, telefonici e trasmissioni dati in scuole comunali (imp. 03/10218/11-03/10195/4 ecc.) | 04 | 02 | 2005 | 25.000,00 | 17.533,85 | Economie di mutui BEI |
| Sistemazione provvisoria degli spogliatoi e servizi dell'Autoreparto interno area Ex Peroni (imp.03/10328/5-) | 01 | 05 | 2005 | 50.000,00 | - | Economie di mutui BEI |

ELENCO DELLE OPERE PUBBLICHE FINANZIATE NEGLI ANNI PRECEDENTI - anno 2005

| Descrizione | Codice | | Anno impegno fondi | Importo | | Fonti finanziamento (descrizione estremi) |
|--|---------|----------|--------------------|------------|---------------|---|
| | Funz.ne | Servizio | | Totale | Già liquidato | |
| Insonorizzazione del refettorio della scuola Andrea del Sarto ed altri (manutenzioni) | 04 | 05 | 2005 | 100.000,00 | 74.634,73 | Mutuo BEI di € 21.944.352,00 |
| Lavori di manutenzione straordinaria e ristrutturazioni sedi di uffici com.li - contratto aperto- (manutenzioni) | 01 | 05 | 2005 | 250.000,00 | - | Mutuo BEI di € 21.944.352,00 |
| Scuole comunali - lavori di adeguamento alle norme di sicurezza - contratto aperto (sicurezza) | 01 | 05 | 2005 | 200.000,00 | 175.092,00 | Mutuo BEI di € 21.944.352,00 |
| Scuole e uffici comunali - Interventi di bonifica amianto - contratto aperto (sicurezza) | 01 | 05 | 2005 | 100.000,00 | 70.844,57 | Mutuo BEI di € 21.944.352,00 |
| Lavori di manutenzione straordinaria degli impianti idrosanitari e antincendio in immobili com.li (manutenzioni 2005) | 01 | 05 | 2005 | 100.000,00 | - | Mutuo BEI di € 21.944.352,00 |
| Scuola elem. e mat. La Pira - Sistemazione area esterna alla scuola | 04 | 02 | 2005 | 19.425,56 | 16.200,00 | Alienazioni non vincolate |
| Immobili comunali abitativi Via Torre Agli 21, 23, 65, 67 - Via Versilia 1, 10, 13, 18 - Sostituzione infissi e cancelletti locali P.T. (imp. 97/8964/01) | 09 | 02 | 2005 | 60.000,00 | - | Alienazioni non vincolate |
| Interventi di adeguamento alla normativa in materia di abbattimento barriere architettoniche L. 13/1989 in immobili ad uso abitativo di proprietà comunale (imp. 99/ 8752/04 ecc.) | 09 | 02 | 2005 | 110.000,00 | - | Economie di contributo regionale |
| Trasferimento Centro Formazione Professionale Ristorazione Turismo nei locali di Via Assisi - Interventi a.b.a. (ex 030179) (vedi 040137) | 09 | 01 | 2005 | 214.914,44 | - | Fondi di L.10/77 |
| Realizzazione di sbarre per il controllo degli accessi alle scuole comunali | 04 | 02 | 2005 | 11.360,98 | 9.877,43 | Contributo regionale |
| Cimitero di Trespiano ABA adeguamento percorsi pedonali (da cod. 000017) | 09 | 01 | 2005 | 47.500,00 | 36.712,00 | Fondi di L.10/77 |
| Cimiteri comunali ABA - adeguamento percorsi pedonali (da cod. 000017) | 09 | 01 | 2005 | 53.000,00 | 42.577,60 | Fondi di L.10/77 |
| Scuole Collodi e Garibaldi - Abbattimento barriere architettoniche ai sensi L.R. 47/92 (da cod. 030179) | 09 | 01 | 2005 | 58.000,00 | - | Fondi di L.10/77 |

ELENCO DELLE OPERE PUBBLICHE FINANZIATE NEGLI ANNI PRECEDENTI - anno 2005

| Descrizione | Codice | | Anno impegno fondi | Importo | | Fonti finanziamento (descrizione estremi) |
|---|---------|----------|--------------------|-----------|---------------|---|
| | Funz.ne | Servizio | | Totale | Già liquidato | |
| Asilo nido Aquilone Rosso- inserimento ascensore - Abbattimento barriere architettoniche ai sensi L.R. 47/92 (da cod. 030179) | 09 | 01 | 2005 | 40.000,00 | 31.612,42 | Fondi di L.10/77 |
| Realizzazione piattaforma elevatrice plesso scolastico Betato Angelico - Abbattimento barriere architettoniche ai sensi L.R. 47/92 (da cod. 030179) | 09 | 01 | 2005 | 21.070,12 | 20.372,75 | Fondi di L.10/77 |

ELENCO DELLE OPERE PUBBLICHE FINANZIATE NEGLI ANNI PRECEDENTI - anno 2006

| Descrizione | Codice | | Anno impegno fondi | Importo | | Fonti finanziamento (descrizione estremi) |
|---|---------|----------|--------------------|------------|---------------|---|
| | Funz.ne | Servizio | | Totale | Già liquidato | |
| Scuola elementare Villani - realizzazione nuovo refettorio e nuova sezione scuola materna | 04 | 05 | 2006 | 270.000,00 | - | Mutuo con Banca OPI |
| Asilo nido Dragoncello rifacimento di manto di copertura | 10 | 01 | 2006 | 250.000,00 | - | Mutuo con Banca OPI |
| Sovracoperture scuole e asili del quart.5 | 04 | 02 | 2006 | 200.000,00 | - | Mutuo con Banca OPI |
| Lavori di messa in sicurezza edifici scolastici del quart.5 - scuola Colombo | 04 | 02 | 2006 | 191.000,00 | - | Mutuo con Banca OPI |
| Lavori di messa in sicurezza edifici scolastici del quart.5 - scuole Matteotti e altre (da cod. 020207) | 04 | 02 | 2006 | 189.000,00 | - | Mutuo con Banca OPI |
| Interventi manutenzione straordinaria aree verdi pubbliche del quart.2 - giardini via D'Ancona-Morelli-Pistelli, via Pasquali e Bellariva | 09 | 06 | 2006 | 162.500,00 | - | Mutuo con Banca OPI |
| Interventi manutenzione straordinaria aree verdi pubbliche del quart.2 - giardini Campo di Marte, viale Righi, via Piagentina (da cod. 050016) | 09 | 06 | 2006 | 162.500,00 | - | Mutuo con Banca OPI |
| Interventi di ristrutturazione e miglioramento igienico-funzionale delle scuole del quart.2 - Messa a norma scuole Carducci e Nuccio | 04 | 02 | 2006 | 160.000,00 | - | Mutuo con Banca OPI |
| Manutenzione straordinaria edifici scolastici quart.3 - insonorizzazioni refettori scuola elementare e materna Villani | 04 | 02 | 2006 | 146.576,04 | - | Mutuo con Banca OPI |
| Manutenzione straordinaria giardini Isolotto vecchio 1° lotto | 09 | 06 | 2006 | 120.000,00 | - | Fondi di L.10/77 |
| Opere per la sicurezza e manutenzione straordinaria giardino della Nave a Rovezzano | 09 | 06 | 2006 | 85.000,00 | - | Mutuo con Banca OPI |
| Scuola Agnesi, rifacimento facciate, lavori impiantistici, aba, miglioramento ambienti esterni e sanitari - maggiore spesa vedi cod. 000488 - Intervento somma urgenza - Verbale del 11/08/06 (imp. 05/11322/07 ecc.) | 04 | 01 | 2006 | 85.000,00 | - | Economie e residui di anni precedenti |

ELENCO DELLE OPERE PUBBLICHE FINANZIATE NEGLI ANNI PRECEDENTI - anno 2006

| Descrizione | Codice | | Anno impegno fondi | Importo | | Fonti finanziamento (descrizione estremi) |
|---|---------|----------|--------------------|-----------|---------------|---|
| | Funz.ne | Servizio | | Totale | Già liquidato | |
| Manutenzione straordinaria edifici scolastici quart.3 - scuola Pertini (da cod. 060101) | 04 | 02 | 2006 | 83.423,96 | - | Mutuo con Banca OPI |
| Opere di messa in sicurezza sostituzione delle attrezzature ludiche dei giardini del quart.4 | 09 | 06 | 2006 | 80.000,00 | - | Mutuo con Banca OPI |
| Manutenzione straordinaria edifici scolastici quart.3 - scuole Acciaiuoli e Vittorino da Feltre (da cod. 060101) | 04 | 02 | 2006 | 70.000,00 | - | Mutuo con Banca OPI |
| Lavori di messa in sicurezza edifici scolastici del quart.5 - scuole Allori e Matteotti (da cod. 020207) | 04 | 02 | 2006 | 70.000,00 | - | Mutuo con Banca OPI |
| Opere di muratore per la sicurezza e manutenzione straordinaria aree verdi pubbliche del quart.3 (da cod. 060126) | 09 | 06 | 2006 | 65.000,00 | - | Mutuo con Banca OPI |
| Opere di manutenzione urgenti per messa in sicurezza idrica nuovo villaggio rom zona poderaccio (imp. 05/6111/12 ecc.) | 10 | 04 | 2006 | 63.180,00 | - | Economie e residui di anni precedenti |
| Interventi di somma urgenza alla scuola Montagnola - Verbale del 5/7/06 (imp. 05/11061/6 ecc.) | 04 | 02 | 2006 | 61.000,00 | - | Economie mutui Cassa DD.PP. e BEI |
| Centro diurno L.I.D.I. - Via delle Mimose - Opere urgenti messa in sicurezza del fabbricato e del piazzale interno (Imp.00/8708/91 - 03/10500/22 ec.) | 10 | 04 | 2006 | 57.950,00 | - | Economie e residui di anni precedenti |
| Interventi urgenti alle scuole del quartiere 4 | 04 | 02 | 2006 | 49.451,20 | - | Economie mutui BEI |
| Lavori di manutenzione straordinaria immobile nel prato del Quercione al Parco delle Cascine e su altri immobili del quartiere 1 (imp. 05/12014/2) | 01 | 01 | 2006 | 44.896,00 | - | Fondi di L.10/77 |
| Opere per la sicurezza e manutenzione straordinaria delle strutture ludiche zona Galluzzo (da cod. 060126) | 09 | 06 | 2006 | 40.919,14 | - | Mutuo con Banca OPI |

ELENCO DELLE OPERE PUBBLICHE FINANZIATE NEGLI ANNI PRECEDENTI - anno 2006

| Descrizione | Codice | | Anno impegno fondi | Importo | | Fonti finanziamento (descrizione estremi) |
|---|---------|----------|--------------------|-----------|---------------|---|
| | Funz.ne | Servizio | | Totale | Già liquidato | |
| Opere per la sicurezza e manutenzione straordinaria delle strutture ludiche zona Gavinana (da cod. 060126) | 09 | 06 | 2006 | 40.919,14 | - | Mutuo con Banca OPI |
| Interventi urgenti sul verde pubblico del quartiere 2 (imp. 05/11249/06 ecc.) | 09 | 06 | 2006 | 38.000,00 | - | Economie mutui BEI |
| Interventi di messa a norma scuole materne quartiere 4 - Scuola Ciari - Opere di completamento (imp. 05/10925/1) | 04 | 02 | 2006 | 38.000,00 | - | Economie mutui BEI |
| Opere urgenti nelle aree verdi del Quartiere 1 (imp. 05/11227/10) | 09 | 06 | 2006 | 30.000,00 | - | Economie mutui BEI |
| Interventi somma urgenza alle coperture scuole del quart.5 (verbale del 10.1.2006) (imp.n.05/5800-5808/91 ecc.) | 04 | 02 | 2006 | 29.228,75 | - | Economie mutui BEI |
| Interventi manutenzione straordinaria aree verdi pubbliche del quart.2 - aree verdi orti sociali di "villa Bracci" (da cod. 050016) | 09 | 06 | 2006 | 25.000,00 | - | Mutuo con Banca OPI |
| Intervento somma urgenza scuola Damiano Chiesa - verbale del 27.04.06 (Imp. 03/5393/91 - 05/5846/92) | 04 | 02 | 2006 | 24.039,02 | - | Economie mutui BEI |
| Lavori urgenti di messa in sicurezza aree verdi del quartiere 3 (imp. 01/11441/91) | 09 | 06 | 2006 | 21.600,00 | - | Economie e residui di anni precedenti |
| Lavori urgenti di eliminazione pericoli e risistemazione di alcune aree verdi del quartiere 2 | 09 | 06 | 2006 | 19.010,04 | - | Economie e residui di anni precedenti |
| Sostituzione e integrazione elementi di arredo e strutture ludiche del Quartiere 3 (da cod. 060126) | 09 | 06 | 2006 | 18.161,72 | - | Mutuo con Banca OPI |
| Sistemazione e riparazioni straordinarie nelle aree verdi quart.3 (imp. 03/10283/93 ecc.) | 09 | 06 | 2006 | 12.000,00 | - | Economie mutui BEI |
| Sistemazione e riparazioni straordinarie nelle aree verdi quart.4 (imp. 05/5757/91) | 09 | 06 | 2006 | 12.000,00 | - | Economie mutui BEI |
| Sistemazione e riparazioni straordinarie nelle aree verdi quart.1 (imp. 05/5699/7 ecc.) | 09 | 06 | 2006 | 11.999,68 | - | Economie mutui BEI |
| Sistemazione e riparazioni straordinarie nelle aree verdi quart.2 (imp. 05/5699/8 ecc.) | 09 | 06 | 2006 | 10.815,17 | - | Economie mutui BEI |

ELENCO DELLE OPERE PUBBLICHE FINANZIATE NEGLI ANNI PRECEDENTI - anno 2006

| Descrizione | Codice | | Anno impegno fondi | Importo | | Fonti finanziamento (descrizione estremi) |
|---|---------|----------|--------------------|------------|---------------|---|
| | Funz.ne | Servizio | | Totale | Già liquidato | |
| Interventi per la realizzazione difese passive e sicurezza igienico sanitarie per scuole dei quartieri (imp.05/5844/91) | 04 | 02 | 2006 | 9.092,89 | - | Economie mutui BEI |
| Interconnessione attraverso un collegamento in fibra ottica tra l'infrastruttura di rete dell'Università degli studi di Firenze (Unifi) e l'infrastruttura di rete del Comune di Firenze (Fi-net) | 01 | 08 | 2006 | 240.000,00 | - | Contributo Università |
| Ex gasometro dell'Anconella - Messa in sicurezza - Svuotamento dalle acque meteoriche (imp. 00/10917/9 e 03/10203/9) 1 fase (da cod. 060276) | 05 | 01 | 2006 | 53.349,06 | - | Economie mutui BEI |
| Museo Stibbert - Interventi urgenti alla Villetta di Montughi (da cod. 050125) | 05 | 02 | 2006 | 44.858,68 | - | Mutuo con Banca OPI |
| Palazzo Vecchio - Adeguamento servizi igienici e imbiancatura locali Direz. Ufficio del Sindaco (imp. 85/2307/10 - 02/10886/10 ecc.) | 05 | 02 | 2006 | 30.000,00 | - | Economie residui anni precedenti |
| Santo Spirito - Manutenzione straordinaria copertura al cenacolo (imp.05/11868) | 05 | 02 | 2006 | 30.000,00 | - | Economie di contributo regionale |
| Casone di Sorgane - manutenzione straordinaria alle coperture e applicazione rete antivoltali (da cod. 050125) | 05 | 02 | 2006 | 22.616,72 | - | Mutuo con Banca OPI |
| Villa Strozzi - manutenzione straordinaria infissi (da cod. 050125) | 05 | 02 | 2006 | 22.225,04 | - | Mutuo con Banca OPI |
| Osservatorio Ximeniano - Manutenzione straordinaria e urgente (imp.05/11867) | 05 | 02 | 2006 | 15.000,00 | - | Economie di contributo regionale |
| Fontana del Nettuno - 1° fase | 05 | 02 | 2006 | 14.657,60 | - | Mutuo con Banca OPI |
| Adeguamento palestra schermo interna al complesso natatorio P.Costoli a seguito di rescissione contratto (v. 060415) | 06 | 02 | 2006 | 442.000,00 | - | Economie e residui di anni precedenti |
| Stadio A. Franchi - Interventi di restauro architettonico strutturale dell'edificio (imp.00/10961/21-01/11475/9 ecc.) | 06 | 02 | 2006 | 411.582,76 | - | Economie e residui di anni precedenti |

ELENCO DELLE OPERE PUBBLICHE FINANZIATE NEGLI ANNI PRECEDENTI - anno 2006

| Descrizione | Codice | | Anno impegno fondi | Importo | | Fonti finanziamento (descrizione estremi) |
|--|---------|----------|--------------------|------------|---------------|---|
| | Funz.ne | Servizio | | Totale | Già liquidato | |
| Adeguamento palestra schermo interna al complesso natatorio P.Costoli a seguito di rescissione contratto (v. 060414) | 06 | 02 | 2006 | 88.000,00 | - | Contributo provinciale |
| Piscina G. Nannini Bellariva - Lavori di somma urgenza per rimozione situazioni di pericolo della copertura - verbale del 10/08/06 - (imp. 03/5401/94) | 06 | 01 | 2006 | 74.143,52 | - | Economie mutui BEI |
| Palestra S. Marcellino -rifacimento impianto di riscaldamento | 06 | 02 | 2006 | 60.000,00 | - | Mutuo con Banca OPI |
| Complesso Cerreti - Area Marte - Lavori somma urgenza a carattere impiantistico - Verbale del 24/01/06 (imp. 02/ 5902/06-07 ecc.) | 06 | 02 | 2006 | 20.478,22 | - | Economie mutui BEI |
| Manutenz.straordinaria immobili non abitativi proprietà com.le - (rimborsi per lavori eseguiti dagli assegnatari) | 01 | 05 | 2006 | 7.548,84 | - | Alienazioni non vincolate |
| Realizzazione centro giovanile polivalente via Lombardia - Allestimento spazio teatrale (imp. 03/10231/3) | 09 | 02 | 2006 | 195.761,32 | - | Economie mutui BEI |
| PRU Le Piagge - Realizzazione nuovo centro polivalente giovanile via Lombardia - Sistemazione di un passaggio pedonale nell'area esterna (imp.00/ 6299/91) | 09 | 02 | 2006 | 102.700,00 | - | Economie di contributo statale |
| Recupero e riqualificazione di due immobili denominati Le Navi in località Le Piagge - Completamento dei locali ad uso non abitativo in testa agli immobili stessi (Imp. 00/ 6265/95) | 09 | 02 | 2006 | 80.000,00 | - | Economie di contributo statale |
| Locali ad uso non abitativo all'interno del portico immobile ex - Leopoldine piazza Tasso - adeguamento impiantistico (imp. 05/5616/10 ecc.) | 09 | 02 | 2006 | 50.000,00 | - | Economie mutui BEI |
| Progetto UR-BIKE Programma europeo interreg IIIC - Realizzazione sottopasso di viale Strozzi - opere da fabbro 2 fase (v.060816) (imp. 04/3854/1..) | 09 | 06 | 2006 | 175.862,42 | - | Economie contributo UE |
| Sistemazione Piste ciclabili attrezzate via Erbosa (imp. 03/10231/04) | 08 | 01 | 2006 | 160.000,00 | - | Economie mutui BEI |
| Realizzazione area a verde pubblico via Isonzo - Sorgane - PEEP completamento (imp. 00/8120/41) | 09 | 06 | 2006 | 80.000,00 | - | Economie di contributo statale |

ELENCO DELLE OPERE PUBBLICHE FINANZIATE NEGLI ANNI PRECEDENTI - anno 2006

| Descrizione | Codice | | Anno impegno fondi | Importo | | Fonti finanziamento (descrizione estremi) |
|--|---------|----------|--------------------|------------|---------------|---|
| | Funz.ne | Servizio | | Totale | Già liquidato | |
| Realizzazioe area ludica P.zza Indipendenza | 09 | 06 | 2006 | 65.500,00 | - | Mutuo con Banca OPI |
| Manutenzione straordinaria impianti idraulici | 09 | 06 | 2006 | 38.000,00 | - | Fondi di L.10/77 |
| Installazione struttura ludica per completamento area giochi - Parco Argingrosso (imp. 99/4837/07) | 09 | 06 | 2006 | 33.087,89 | - | Economie di BOC |
| Progetto UR-BIKE Programma europeo interreg IIC - Realizzazione sottopasso di viale Strozzi - opere stradali I fase (v.040104) (imp. 98/10959/4) | 09 | 06 | 2006 | 24.418,34 | - | Economie mutui BEI |
| Interventi straordinari su alberature stradali (imp. 03/10346/91 ecc.) | 09 | 06 | 2006 | 23.940,00 | - | Economie mutui BEI |
| Interventi straordinari su alberature di giardini scolastici (imp. 03/10292/92 - 03/10346/92) | 09 | 06 | 2006 | 23.940,00 | - | Economie mutui BEI |
| Ripulitura e decespugliamento - Parco Argingrosso (imp. 99/4837/08) | 09 | 06 | 2006 | 22.384,57 | - | Economie mutui BEI |
| Interventi straordinari su alberature di parchi e giardini pubblici (imp. 05/10922/6 - 05/11039/7) | 09 | 06 | 2006 | 11.928,00 | - | Economie mutui BEI |
| Recinzione porzione laghetto delle isole - Parco dell'Argingrosso (imp. 99/4837/09) | 09 | 06 | 2006 | 8.325,76 | - | Economie di BOC |
| Messa in sicurezza impainti di illuminazione pubblica anno 2006) | 08 | 02 | 2006 | 290.000,00 | - | Mutuo con Banca OPI |
| Realizzazione nuova pista ciclabile Polo Universitario - Cascine (quota parte a carico del comune) | 08 | 01 | 2006 | 150.000,00 | - | Fondi di L.10/77 |
| Manutenzione straordinaria piste ciclabili | 08 | 01 | 2006 | 120.000,00 | - | Fondi di L.10/77 |
| Intervento urgente per realizzazione tratti di piste ciclabili di collegamento (imp.03/5072/91-05/6574/7) | 08 | 01 | 2006 | 64.292,50 | - | Economie mutui BEI |
| Installazione rastrelliere in varie zone della città | 08 | 01 | 2006 | 30.000,00 | - | Fondi di L.10/77 |

ELENCO DELLE OPERE PUBBLICHE FINANZIATE NEGLI ANNI PRECEDENTI - anno 2006

| Descrizione | Codice | | Anno impegno fondi | Importo | | Fonti finanziamento (descrizione estremi) |
|--|---------|----------|--------------------|------------|---------------|---|
| | Funz.ne | Servizio | | Totale | Già liquidato | |
| Manutenzione straordinari strade in Lastrico (anno 2006) | 08 | 01 | 2006 | 800.000,00 | - | Mutuo con Banca OPI |
| Realizzazione piazze cittadine partecipate - (piazza del Sodo) quart.5 | 08 | 01 | 2006 | 800.000,00 | - | Alienazioni non vincolate |
| Manutenzione straordinaria piani viari e marciapiedi sinistra d'Arno (anno 2006) (contratto aperto) | 08 | 01 | 2006 | 600.000,00 | - | Mutuo Cassa DD.PP. |
| Lavori di ristrutturazione del capannone adibito ad officina meccanica dell'autoparco sito in v.le4 Fanti per nuova sede polizia municipale - distaccamento Campo di Marte (v. 060383) | 03 | 01 | 2006 | 500.000,00 | - | Mutuo con Banca OPI |
| Viadotto dell'Indiano - sostituzione giunti e guard-rail | 08 | 01 | 2006 | 500.000,00 | - | Mutuo con Banca OPI |
| Manutenzione straordinaria strade del centro storico | 08 | 01 | 2006 | 500.000,00 | - | Alienazioni non vincolate |
| Manutenzione straordinaria piani viari e marciapiedi destra d'Arno (anno 2006) (contratto aperto) | 08 | 01 | 2006 | 491.558,03 | - | Mutuo Cassa DD.PP. |
| Ripristino segnaletica di indirizzamento della città - lotto 1 | 08 | 01 | 2006 | 410.000,00 | - | Mutuo con Banca OPI |
| Interventi per abbattimento barriere architettoniche ai sensi L.R. 47/91- Interventi su strade e marciapiedi della città (da cod.op.000017) (imp.05/4778/50) | 09 | 01 | 2006 | 350.000,00 | - | Fondi di L.10/77 |
| Manutenzione straordinaria strade in Lastrico (anno 2006) (contratto aperto) | 08 | 01 | 2006 | 331.602,06 | - | Mutuo Cassa DD.PP. |
| Manutenzione straordinaria strade Q.1 (anno 2006) (contratto aperto) | 08 | 01 | 2006 | 330.696,71 | - | Mutuo Cassa DD.PP. |
| Interventi tecnologici per la sicurezza stradale degli incroci | 08 | 01 | 2006 | 300.000,00 | - | Mutuo con Banca OPI |
| Lavori di ristrutturazione del capannone adibito ad officina meccanica dell'autoparco sito in v.le M. Fanti per nuova sede polizia municipale - distaccamento Campo Marte (v. 060298) (imp. 03/10246/12) | 03 | 01 | 2006 | 260.000,00 | - | Economie mutui BEI |

ELENCO DELLE OPERE PUBBLICHE FINANZIATE NEGLI ANNI PRECEDENTI - anno 2006

| Descrizione | Codice | | Anno impegno fondi | Importo | | Fonti finanziamento (descrizione estremi) |
|---|---------|----------|--------------------|------------|---------------|---|
| | Funz.ne | Servizio | | Totale | Già liquidato | |
| Manutenzione straordinaria piani viari e marciapiedi Q.3 (anno 2006) | 08 | 01 | 2006 | 258.388,77 | - | Mutuo con Banca OPI |
| Manutenzione straordinaria piani viari e marciapiedi Q.5 (anno 2006) | 08 | 01 | 2006 | 258.333,09 | - | Mutuo con Banca OPI |
| Manutenzione straordinaria piani viari e marciapiedi Q.4 (anno 2006) | 08 | 01 | 2006 | 258.138,21 | - | Mutuo con Banca OPI |
| Manutenzione straordinaria piani viari e marciapiedi Q.2 (anno 2006) | 08 | 01 | 2006 | 249.587,68 | - | Mutuo Cassa DD.PP. |
| Manutenzione straordinaria Via Ghibellina 1° lotto | 08 | 01 | 2006 | 246.659,52 | - | Mutuo Cassa DD.PP. |
| Cimiteri Comunali e cappelle del Commiato - Opere di manutenzione straordinaria (manutenzioni 2006) (imp. 05/12010) | 10 | 05 | 2006 | 200.000,00 | - | Fondi di L.10/77 |
| Lavori di manutenzione straordinaria e ristrutturazione sedi di uffici comunali (contratto aperto) 1° fase (manutenzioni 2006) (imp. 05/12012) | 01 | 05 | 2006 | 200.000,00 | - | Fondi di L.10/77 |
| Manutenzione straordinaria impianti elettrici, allacciamenti telefonici, allarme e cablaggio edifici comunali (contratto aperto) (manutenzioni 2006) | 01 | 05 | 2006 | 160.000,00 | - | Mutuo con Banca OPI |
| ITI, IPIA, C.F.P., C,R.T. e Foresteria Pertini - Lavori di manutenzione straordinaria - contratto aperto (manutenzioni 2006) | 04 | 04 | 2006 | 150.000,00 | - | Mutuo con Banca OPI |
| Immobile Piazza Artom - uffici Sportello Unico Attività Produttive - Ristrutturazione copertura (manutenzioni 2006) | 12 | 06 | 2006 | 150.000,00 | - | Mutuo con Banca OPI |
| Immobile com.le abitativo via Pescetti 1/A 1/B - Risanamento ambientale del tetto con rimozione delle lastre di amianto e sostituzione con nuovi materiali (imp. 98/11094/01) | 09 | 02 | 2006 | 113.620,00 | - | Economie di alienazioni vincolate |
| Adeguamento igienico-sanitario delle autoclavi a servizio degli immobili comunali (contratto aperto) (manutenzioni 2006) (imp. 05/12011) | 01 | 05 | 2006 | 100.000,00 | - | Fondi di L.10/77 |

ELENCO DELLE OPERE PUBBLICHE FINANZIATE NEGLI ANNI PRECEDENTI - anno 2006

| Descrizione | Codice | | Anno impegno fondi | Importo | | Fonti finanziamento (descrizione estremi) |
|---|---------|----------|--------------------|-----------|---------------|---|
| | Funz.ne | Servizio | | Totale | Già liquidato | |
| Lavori di manutenzione straordinaria dei piani viari zona Piazza S. Croce (imp. 03/5068/91 ecc.) | 08 | 01 | 2006 | 97.500,00 | - | Economie e residui di anni precedenti |
| Immobile V.le Giannotti - Ristrutturazione locali piano terra ad uso Quartiere 3 (da cod. 060349) (imp. 05/12017/1) | 01 | 05 | 2006 | 90.000,00 | - | Economie di alienazioni vincolate |
| Manutenzione straordinaria impianti elettrici, allacciamenti telefonici, e T.D. Nelle sedi di Polizia Municipale per adeguarli alle norme antinfortunistiche. (manutenzioni 2006) | 01 | 05 | 2006 | 90.000,00 | - | Mutuo con Banca OPI |
| Lavori di manutenzione straordinaria e ristrutturazione a contratto aperto patrimonio non abitativo (imp. 03/5563/14) | 01 | 05 | 2006 | 84.154,61 | - | Economie mutui BEI |
| Lavori urgenti per sistemazione di ulteriori pescherie al Mercato Centrale di San Lorenzo (imp. 02/10484/2 ecc.) | 11 | 02 | 2006 | 67.000,00 | - | Economie mutui BEI |
| Lavori di somma urgenza per messa in sicurezza e risanamento della carreggiata di piazza del Grano (verbale del 24/02/06) (imp. 05/11298/91 ecc.) | 08 | 01 | 2006 | 62.078,74 | - | Economie e residui di anni precedenti |
| Lavori di somma urgenza per messa in sicurezza e risanamento della carreggiata di v.le Redi (imp. 03/5566/91) | 08 | 01 | 2006 | 57.313,60 | - | Economie mutui BEI |
| Lavori di somma urgenza per risanamento e messa in sicurezza di un tratto di carreggiata in via Belisario Vinta (verbale del 2.05.06) (imp. 03/5401/93 ecc.) | 08 | 01 | 2006 | 55.320,00 | - | Economie e residui di anni precedenti |
| Interventi tecnologici per la sicurezza stradale degli incroci (vedi cod. 060073) | 08 | 01 | 2006 | 53.780,69 | - | Contributo regionale |
| Manutenzione straordinaria uffici giudiziari (contratto aperto) (manutenzioni 2006) (imp. 05/12013) | 02 | 01 | 2006 | 50.000,00 | - | Fondi di L.10/77 |
| Lavori di manutenzione di parti del lastrico e interventi per la pedonalizzazione Piazza della Repubblica (imp. 89/ 3451/33 ecc.) | 08 | 01 | 2006 | 50.000,00 | - | Economie e residui di anni precedenti |
| Scuola Ambrosoli - Completamento passerella - Realizzazione rivestimento metallico esterno (sicurezza 2006) | 01 | 05 | 2006 | 47.000,00 | - | Mutuo con Banca OPI |

ELENCO DELLE OPERE PUBBLICHE FINANZIATE NEGLI ANNI PRECEDENTI - anno 2006

| Descrizione | Codice | | Anno impegno fondi | Importo | | Fonti finanziamento (descrizione estremi) |
|--|---------|----------|--------------------|-----------|---------------|---|
| | Funz.ne | Servizio | | Totale | Già liquidato | |
| Lavori di manutenzione straordinaria dei servizi igienici del Comune di Firenze | 07 | 01 | 2006 | 42.000,00 | - | Mutuo con Banca OPI |
| Lavori di somma urgenza per eliminazione del pericolo di crollo del loggiato 1 al cimitero di Peretola - verbale del 12/07/06 (imp. 01/11471/93 ecc.) | 10 | 05 | 2006 | 30.027,20 | - | Economie e residui di anni precedenti |
| Lavori di manutenzione straordinaria impianti telefonici e T.D. in uffici comunali - contratto aperto (05/11348/6 ecc.) | 01 | 05 | 2006 | 29.000,00 | - | Economie e residui di anni precedenti |
| Immobile comunale in p.za Artom - Lavori urgenti di rifacimento di un tratto di fognatura - Verbale del 28/02/06 (imp.) | 01 | 05 | 2006 | 27.501,36 | - | Economie e residui di anni precedenti |
| Complesso Albergo Popolare - Centro di accoglienza e marginalità - via del Leone - Installazione impianto ascensore per a.b.a. (ex 000017) (imp. 04/7241/92) | 09 | 01 | 2006 | 23.108,48 | - | Fondi di L.10/77 |
| Lavori di somma urgenza per il ripristino della impermeabilizzazione della terrazza annessa all'appartamento di proprietà comunale posto al piano 2° di via della Sala 2H - Verbale del 03/04/06 (imp. 03/5563/15 03/5564/1) | 09 | 02 | 2006 | 22.400,00 | - | Economie mutui BEI |
| Immobili comunali - Interventi urgenti di bonifica amianto (imp.00/5915/92-66/6248/4 ecc.) | 01 | 05 | 2006 | 20.289,69 | - | Economie e residui di anni precedenti |
| Opere di demolizione baracche via della Nave - Via di San Donnino - verbale somma urgenza del 24.06.06 (imp. 04/8614/92 ecc.) | 10 | 04 | 2006 | 19.800,00 | - | Economie e residui di anni precedenti |
| Lavori di somma urgenza per ricerca e riparazione fognatura stradale interna all'area comunale parallela al v.le dell'aeronautica (Parco delle Cascine) - Verbale del 05/07/06 (imp. 91/5171/4 ecc.) | 01 | 05 | 2006 | 19.775,09 | - | Economie e residui di anni precedenti |
| Scuola Ambrosoli - Completamento passerella - Installazione infissi e ringhiere (sicurezza 2006) | 01 | 05 | 2006 | 16.000,00 | - | Mutuo con Banca OPI |
| Lavori di somma urgenza nella Villa Carrand annessa alla scuola Boccaccio - Verbale del 31/07/06 (imp. 05/10925/17 ecc.) | 04 | 05 | 2006 | 13.000,00 | - | Economie mutui Cassa DD.PP. e BEI |

ELENCO DELLE OPERE PUBBLICHE FINANZIATE NEGLI ANNI PRECEDENTI - anno 2006

| Descrizione | Codice | | Anno impegno fondi | Importo | | Fonti finanziamento (descrizione estremi) |
|---|---------|----------|--------------------|------------|---------------|---|
| | Funz.ne | Servizio | | Totale | Già liquidato | |
| Interventi per abbattimento barriere architettoniche ai sensi L.R. 47/91 - Scuola Ambrosoli opere di completamento ABA (da cod. 040284) | 09 | 01 | 2006 | 10.000,00 | - | Fondi di L.10/77 |
| Scuola materna ed elementare Ambrosoli - Via di Mantignano 154 - Interventi di somma urgenza per ripristino funzionalità infissi - Verbale del 3/3/06 (imp. 03/5397/91 ecc.) | 04 | 02 | 2006 | 9.752,00 | - | Economie mutui BEI |
| Scuola Petrarca -adeguamento alle norme di sicurezza e interventi di ristrutturazione per a.b.a. e miglioramento condizioni igieniche (sicurezza 2006) | 01 | 05 | 2006 | 421.000,00 | - | Mutuo con Banca OPI |
| Palazzo Strozzi - locali sedi di mostre - Realizzazione nuovi impianti elettrici e di climatizzazione, compreso restauro e finiture (manutenzioni 2006) (vedi 060001-060290) | 05 | 02 | 2006 | 346.000,00 | - | Mutuo con Banca OPI |
| Palazzo Strozzi - locali sedi di mostre - Realizzazione nuovi impianti elettrici e di climatizzazione, compreso restauro e finiture (vedi 040158) (imp. 03/10203/10 ecc.) vedi 060290 | 05 | 02 | 2006 | 344.000,00 | - | Economie mutui BEI |
| Ristrutturazione facciata immobile Via Assisi per Centro Formazione Professionale- (manutenzioni 2006) | 04 | 04 | 2006 | 300.000,00 | - | Mutuo con Banca OPI |
| Scuola elem. e mat. La Pira - Completamento della copertura scuola elementare (sicurezza 2006) | 01 | 05 | 2006 | 300.000,00 | - | Mutuo Cassa DD.PP. |
| Manutenzione straordinaria immobili sedi di uffici e servizi com.li (manutenzioni 2006) - 2° fase | 01 | 05 | 2006 | 250.000,00 | - | Fondi di L.10/77 |
| Scuola elem. A.Frank - Via A. Baldovinetti, 1 - lavori di adeguamento alle norme di sicurezza (sicurezza 2006) | 01 | 05 | 2006 | 250.000,00 | - | Mutuo con Banca OPI |
| Scuola elem. Rodari - V.le Corsica, 2/A - lavori di completamento adeguamento alle norme di sicurezza (sicurezza 2006) | 01 | 05 | 2006 | 235.000,00 | - | Mutuo Cassa DD.PP. |
| Manutenzione straordinaria impianti elettrici nelle scuole e servizi com.li (sicurezza 2006) | 01 | 05 | 2006 | 200.000,00 | - | Mutuo con Banca OPI |

ELENCO DELLE OPERE PUBBLICHE FINANZIATE NEGLI ANNI PRECEDENTI - anno 2006

| Descrizione | Codice | | Anno impegno fondi | Importo | | Fonti finanziamento (descrizione estremi) |
|--|---------|----------|--------------------|------------|---------------|---|
| | Funz.ne | Servizio | | Totale | Già liquidato | |
| Scuola Bargellini -Realizz. Vasca antincendio compl.gruppo pompaggio, rifacim.tetto e ripristino condizioni sicurezza a seguito danni causati dall'occupazione dei senzatetto (sicurezza 2006) | 01 | 05 | 2006 | 200.000,00 | - | Mutuo Cassa DD.PP. |
| Scuola mat. Villamagna e media Botticelli -- lavori di adeguamento alle norme di sicurezza (sicurezza 2006) | 01 | 05 | 2006 | 178.000,00 | - | Mutuo Cassa DD.PP. |
| Scuole com.li - contratto aperto lavori di adeguamento alle norme di sicurezza (sicurezza 2006) | 01 | 05 | 2006 | 160.000,00 | - | Mutuo Cassa DD.PP. |
| Manutenzione straordinaria immobili sedi di uffici e servizi com.li (manutenzioni 2006) - 3° fase | 01 | 05 | 2006 | 150.000,00 | - | Alienazioni non vincolate |
| Ex convento delle Oblate - Climatizzazione | 05 | 02 | 2006 | 134.010,00 | - | Mutuo con Banca OPI |
| Immobili comunali - Manutenzione straordinaria (imp. 94/2478/03 ecc.) | 01 | 05 | 2006 | 120.000,00 | - | Economie e residui di anni precedenti |
| Asilo nido Baloo - Lavori di adeguamento a norme di sicurezza - Progetto suppletivo - (cod.op.050199-050393) (imp.96/3071/91) | 01 | 05 | 2006 | 112.000,00 | - | Fondi di L.10/77 |
| Interventi per abbattimento barriere architettoniche ai sensi L.R. 47/91 - Palazzo Strozzi - locali sedi di mostre - A.B.A (vedi 060001-040158) (da cod.op. 040284) | 09 | 01 | 2006 | 110.000,00 | - | Fondi di L.10/77 |
| Scuola elem. Nencioni, mat. Nencioni, media Machiavelli - Via Montebello 68 - adeguamento alle norme di sicurezza (sicurezza 2006) | 01 | 05 | 2006 | 100.000,00 | - | Mutuo con Banca OPI |
| Interventi per abbattimento barriere architettoniche Scuola Media Manzoni - ascensore ai sensi L.R. 47/91 (da cod.op.00017) (imp.05/4778/78) | 09 | 01 | 2006 | 99.000,00 | - | Fondi di L.10/77 |
| Scuole comunali - Lavori di adeguamento alle norme di sicurezza (imp. 05/5608/91 ecc.) | 01 | 05 | 2006 | 80.000,00 | - | Economie e residui di anni precedenti |
| Scuola elementare Anna Frank - Via Baldovinetti 3 - Lavori di adeguamento alle norme di sicurezza (vedi cod. 050245 e 060368) | 01 | 05 | 2006 | 79.832,21 | - | Economie mutui BEI |

ELENCO DELLE OPERE PUBBLICHE FINANZIATE NEGLI ANNI PRECEDENTI - anno 2006

| Descrizione | Codice | | Anno impegno fondi | Importo | | Fonti finanziamento (descrizione estremi) |
|---|---------|----------|--------------------|-----------|---------------|---|
| | Funz.ne | Servizio | | Totale | Già liquidato | |
| Lavori di miglioramento delle condizioni di sicurezza della scuola materna Serristori nel Palazzo Vegni (sicurezza 2006) (imp. 05/12008 e 05/12009) | 01 | 05 | 2006 | 73.700,00 | - | Fondi di L.10/77 |
| Scuola mat. Varlungo Dionisi - Via Cambray Digny n. 9 - lavori di adeguamento alle norme di sicurezza (sicurezza 2006) | 01 | 05 | 2006 | 71.417,42 | - | Mutuo con Banca OPI |
| Ristrutturazione centri cottura e zone lavaggio scuole e asili (manutenzioni 2006) | 04 | 05 | 2006 | 70.000,00 | - | Mutuo Cassa DD.PP. |
| Interventi per abbattimento barriere architettoniche ai sensi L.R. 47/91 - Scuola media Rosai-Calamandrei succursale (da cod. 040284) vedi 050279 | 09 | 01 | 2006 | 68.640,00 | - | Fondi di L.10/77 |
| Scuola elem. Marconi - Ristrutt. totale e completamento adeguamento - II° Lotto - perizia suppl. (cod. op. 020096) (imp.n.03/5639/15-05/5704/06 ecc.) | 04 | 02 | 2006 | 65.156,76 | - | Economie mutui BEI |
| Asili nido Cu-Cu e Staccia Buratta - lavori di completamento adeguamento alle norme di sicurezza (sicurezza 2006) | 01 | 05 | 2006 | 62.000,00 | - | Mutuo con Banca OPI |
| Scuola elementare Anna Frank - Via Baldovinetti 3 - Lavori di adeguamento alle norme di sicurezza - quota parte per lavori A.B.A. (vedi cod. 050245 e 060367) (ex 000017) | 09 | 01 | 2006 | 58.146,40 | - | Fondi di L.10/77 |
| Interventi per abbattimento barriere architettoniche ai sensi L.R. 47/91- Impianto ascensore immobile via Luna (da cod.040284) | 09 | 01 | 2006 | 54.634,82 | - | Fondi di L.10/77 |
| Lavori per interventi urgenti di abbattimento barriere architettoniche in scuole, asili nido e uffici di proprietà o in uso al Comune di Firenze posti in riva destra d'Arno (ex 000017) (imp.05/4778/74) | 09 | 01 | 2006 | 53.000,00 | - | Fondi di L.10/77 |
| Lavori per interventi urgenti di abbattimento barriere architettoniche in scuole, asili nido e uffici di proprietà o in uso al Comune di Firenze posti in riva sinistra d'Arno (ex 000017) (imp. 05/4778/73) | 09 | 01 | 2006 | 52.000,00 | - | Fondi di L.10/77 |
| Realizzazione di percorso pedonale al Cimitero di Trespiano per abbattimento barriere architettoniche (da cod.op.000017) (Imp. 05/4778/70) | 09 | 01 | 2006 | 50.000,00 | - | Fondi di L.10/77 |

ELENCO DELLE OPERE PUBBLICHE FINANZIATE NEGLI ANNI PRECEDENTI - anno 2006

| Descrizione | Codice | | Anno impegno fondi | Importo | | Fonti finanziamento (descrizione estremi) |
|---|---------|----------|--------------------|-----------|---------------|---|
| | Funz.ne | Servizio | | Totale | Già liquidato | |
| Scuola Pestalozzi - zona palestra - Interventi per l'abbattimento delle barriere architettoniche (ex 000017) imp. 05/4778/77) | 09 | 01 | 2006 | 50.000,00 | - | Fondi di L.10/77 |
| Interventi per abbattimento barriere architettoniche ai sensi L.R. 47/91- Scuole Beato Angelico, Paolo Uccello (da cod.040284) | 09 | 01 | 2006 | 50.000,00 | - | Fondi di L.10/77 |
| Installazione di telecamere per la videosorveglianza del Forte Belvedere (imp. 05/10892/7 ecc.) | 05 | 02 | 2006 | 42.805,09 | - | Economie mutui BEI |
| Realizzazione cabina elettrica MT/BT area ex Peroni (imp. 99/9890/97) | 01 | 05 | 2006 | 37.000,00 | - | Economie mutui BEI |
| Completamento lavori adeguamento alle norme di sicurezza e a.b.a. aree esterne scuola Pestalozzi - q.p. a.b.a. (ex 000017) (v. 060393) (imp. 04/7241/93 ecc.) | 09 | 01 | 2006 | 37.000,00 | - | Fondi di L.10/77 |
| Scuola elem. Rodari - V.le Corsica, 2/A - lavori di completamento adeguamento alle norme di sicurezza (sicurezza 2006) q.p. (vedi 050261) (imp. 02/10508/91 ecc.) | 01 | 05 | 2006 | 37.000,00 | - | Economie mutui BEI e CRF |
| Interventi per abbattimento barriere architettoniche ai sensi L.R. 47/91 - Scuola mat. Varlungo Dionisi - Via Cambray Digny n. 9 - lavori A.B.A. (da cod. 040284) vedi 050272 | 09 | 01 | 2006 | 35.547,20 | - | Fondi di L.10/77 |
| Scuola elem. e mat. La Pira - Completamento del muro a retta (sicurezza 2006) | 01 | 05 | 2006 | 35.000,00 | - | Mutuo Cassa DD.PP. |
| Adeguamento norme di sicurezza e prevenzione incendi centrale termica asilo Baloo (da cod. 060327) | 01 | 05 | 2006 | 34.638,12 | - | Fondi di L.10/77 |
| Realizzazione di servizi igienici per disabili alla scuola elementare "La Pira" abbattimento barriere architettoniche (da cod.op.000017) (Imp. 05/4778/69) | 09 | 01 | 2006 | 30.000,00 | - | Fondi di L.10/77 |
| Lavori di somma urgenza per ripristino della fognatura comunale tra area ex Peroni e area privata condominio via Porte Nuove - verbale somma urgenza del 05/07/06 (imp. 91/5171/96) | 01 | 05 | 2006 | 27.069,06 | - | Economie di mutuo Credito Fondiario |

ELENCO DELLE OPERE PUBBLICHE FINANZIATE NEGLI ANNI PRECEDENTI - anno 2006

| Descrizione | Codice | | Anno impegno fondi | Importo | | Fonti finanziamento (descrizione estremi) |
|--|---------|----------|--------------------|-----------|---------------|---|
| | Funz.ne | Servizio | | Totale | Già liquidato | |
| Lavori di somma urgenza per rimozione pericolo di caduta frammenti sul suolo pubblico dalle strutture in c.a. della ex scuola Montessori - verb. 05/07/06 (imp. 04/10018/1 ecc.) | 01 | 05 | 2006 | 26.607,16 | - | Economie e residui di anni precedenti |
| Lavori di completamento adeguamento a norma asili e scuole - contratto aperto (imp. 05/12008/1) | 01 | 05 | 2006 | 26.300,00 | - | Fondi di L.10/77 |
| Lavori di manutenzione straordinaria impianti elettrici in uffici comunali - contratto aperto (imp. 99/9890/98 ecc.) | 01 | 05 | 2006 | 25.500,00 | - | Economie mutui BEI |
| Lavori di manutenzione straordinaria e completamento adeguamento a norma igienico sanitario dei centri di cottura per la refezione scolastica (imp. 02/8053/92 ecc.) | 04 | 05 | 2006 | 23.896,14 | - | Economie mutui BEI |
| Interventi di completamento dell'adeguamento a norma scuole comunali - contratto aperto | 01 | 05 | 2006 | 23.582,58 | - | Mutuo con Banca OPI |
| Interventi per abbattimento barriere architettoniche ai sensi L.R. 47/91 - Scuola La Pira servizi igienici per disabili (da cod. 000017) imp.03/7646/10 | 09 | 01 | 2006 | 21.500,00 | - | Fondi di L.10/77 |
| Interventi di manutenzione straordinaria nei cimiteri comunali - contratto aperto (imp. 04/6080/91 e 05/11329/15) | 10 | 05 | 2006 | 21.269,80 | - | Economie mutui Cassa DD.PP. e BEI |
| Manutenzione straordinaria degli impianti ascensori installati in edifici comunali (lotto 3) ai fini dell'adeguamento alla normativa A.B.A. | 09 | 01 | 2006 | 20.500,00 | - | Fondi di L.10/77 |
| Interventi per abbattimento barriere architettoniche ai sensi L.R. 47/91 - Edifici comunali lotto 5 - Manutenzione straordinaria ascensori (da cod. 040284) | 09 | 01 | 2006 | 20.400,00 | - | Fondi di L.10/77 |
| Manutenzione straordinaria impianti ascensori per adeguamento normativa a.b.a. ai sensi della L.R.47/91 - lotto 4 (da cod. 000017) imp.05/4778/91 | 09 | 01 | 2006 | 20.300,00 | - | Fondi di L.10/77 |
| Interventi per abbattimento barriere architettoniche ai sensi L.R. 47/91 - Manutenzione straordinaria ascensori lotto 1 (da cod.040284) | 09 | 01 | 2006 | 20.200,00 | - | Fondi di L.10/77 |

ELENCO DELLE OPERE PUBBLICHE FINANZIATE NEGLI ANNI PRECEDENTI - anno 2006

| Descrizione | Codice | | Anno impegno fondi | Importo | | Fonti finanziamento (descrizione estremi) |
|---|---------|----------|--------------------|-----------|---------------|---|
| | Funz.ne | Servizio | | Totale | Già liquidato | |
| Lavori di somma urgenza per la realizzazione di impianto di condizionamento alla cancelleria della 2 ^a sezione civile della Corte d'Appello di Firenze - Via Cavour 57 - verbale del 27/06/06 (imp. 03/5046/5) | 02 | 01 | 2006 | 20.130,00 | - | Economie mutui BEI |
| Centro di cottura Aldo Moro - Lavori somma urgenza per ripristino tubazioni di scarico - verbale del 21/08/06 (imp. 03/5401/95) | 04 | 05 | 2006 | 20.130,00 | - | Economie mutui BEI |
| Immobili comunali - Interventi di bonifica amianto (imp. 00/5915/91 ecc). | 01 | 05 | 2006 | 20.000,00 | - | Economie e residui di anni precedenti |
| Manutenzione straordinaria impianti ascensori per adeguamento normativa a.b.a. ai sensi della L.R.47/91 - lotto 2 (da cod. 000017) imp.03/7646/97-03/7834/18 | 09 | 01 | 2006 | 18.900,00 | - | Fondi di L.10/77 |
| Completamento lavori adeguamento alle norme di sicurezza e a.b.a. aree esterne scuola Pestalozzi - q.p. adeguamento a norme (v. 060392) (imp. 03/10265/93 ecc.) | 01 | 05 | 2006 | 18.000,00 | - | Economie mutui BEI |
| Lavori urgenti di manutenzione straordinaria all'impianto ascensore del Tribunale di Firenze via dell'Anguillara (da cod.op.000017) (Imp. 05/4778/67) (verbale del 10/03/06) | 09 | 01 | 2006 | 17.768,78 | - | Fondi di L.10/77 |
| Ostello del Carmine - Intervento abbattimento barriere architettoniche - Installazione di servoscala interno (da cod.op.000017) (Imp. 05/4778/68) | 09 | 01 | 2006 | 15.890,16 | - | Fondi di L.10/77 |
| Intervento abbattimento barriere architettoniche all'impianto ascensore del Tribunale P.zza S. Firenze (da cod.op.000017) (Imp. 01/7183/7) | 09 | 01 | 2006 | 14.648,24 | - | Fondi di L.10/77 |
| Scuola Carducci - Completamento opere di sicurezza per riqualificazione giardino interno - Progetto suppletivo - (vedi cod. op. 050437) (imp. 05/5843/93 - 05/10925/23) | 01 | 05 | 2006 | 12.381,27 | - | Economie mutui BEI |
| Lavori di sistemazione dell'impianto elettrico a servizio della sede della Protezione Civile (imp. 02/10906/8) | 09 | 03 | 2006 | 11.306,46 | - | Trasferimenti da privati |

ELENCO DELLE OPERE PUBBLICHE FINANZIATE NEGLI ANNI PRECEDENTI - anno 2006

| Descrizione | Codice | | Anno impegno fondi | Importo | | Fonti finanziamento (descrizione estremi) |
|---|---------|----------|--------------------------|-----------|---------------|--|
| | Funz.ne | Servizio | | Totale | Già liquidato | |
| Scuola Beato Angelico - installazione montascale abbattimento barriere architettoniche L.R. 47/91 (da cod. 000017) imp.04/7241/98-96/4824/93 | 09 | 01 | 2006 | 11.000,00 | - | Fondi di L.10/77 |
| Interventi per abbattimento barriere architettoniche ai sensi L.R. 47/91 - Scuola elementare e materna Locchi - uscita di sicurezza e rampa per disabili (da cod. 000017) | 09 | 01 | 2006 | 10.000,00 | - | Fondi di L.10/77 |
| Scuola elementare Garibaldi - inserimento ascensore a.b.a. (L.R. 47/91) - q.p. perizia suppletiva (vd. 050384) da cod. 000017 (imp.00/3722/98) | 09 | 01 | 2006 | 2.039,54 | - | Fondi di L.10/77 |

